12 549

სამშაბათი, 25 თებერვალი, 1930 წ. ნელიწადი მეშვიდე ფასი 10 კაპ.

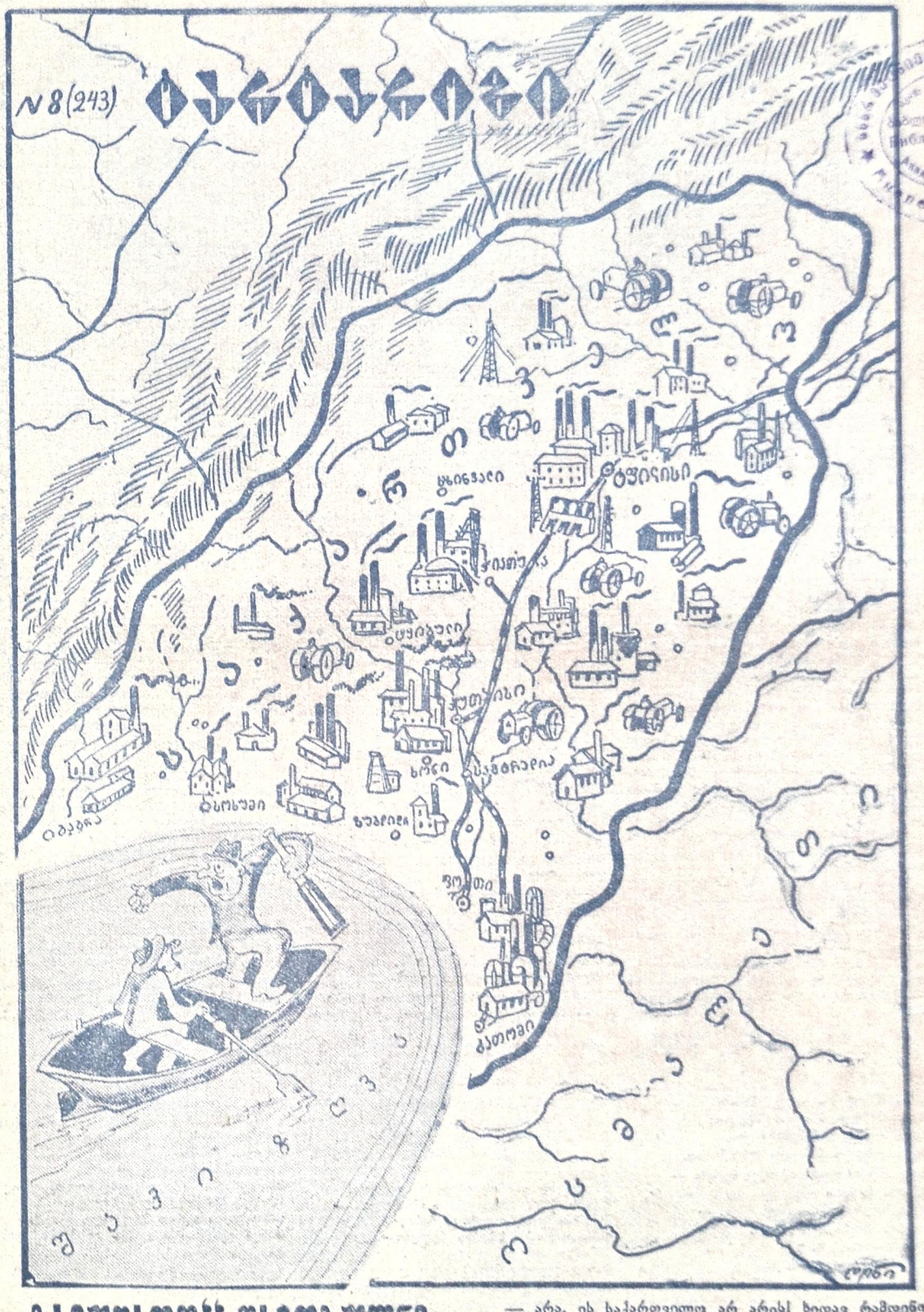

„სამშაბათ“ ღამის სულნი

— არა, ეს საქართველო არ არის! ხედავ რამდენი ქარხნებია?! ეს სულ სხვა ქვეყანაა... ალბად მზარი გვექცა და გზა აგვერია!

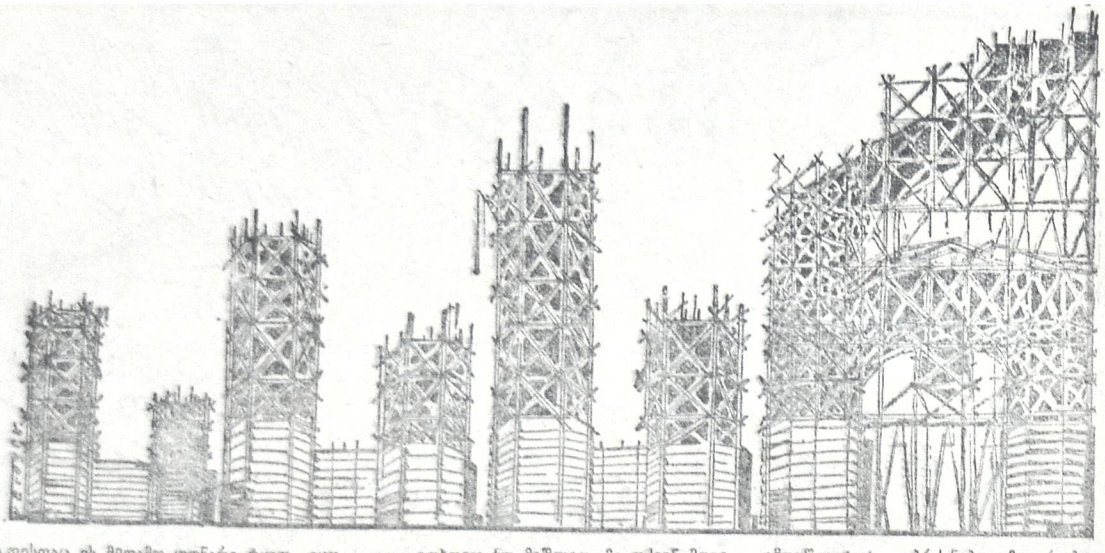

ოდესღაც ეს მიდამო ულნარი ტყით იყო დაბურული.

ადამიანები აქ არ სცხოვრობდენ. იშვიათად თუ მონადირეებს შეხვდებოდით. დღეს კი ეს არე-მარე თვალწარმტაცია და ხიბლავს ადამიანს გარშემო მთები და გორაკები დაფარულია ბალებით და ყანებით. დაბლობში მთის მოჩუხჩუხე მდინარის პირას გაშენებულია ხეივანი, სადაც საღამოობით ხალხი თავს იყრის და სხვადასხვა გასართობებით დროს ატარებს.

ამ მიდამოს მფლობელი საბჭოთა საქართველოს ერთ-ერთი კომუნაა, რომელსაც ეწოდება „25 თებერვალი".

აქ თქვენ ვერ შეხვდებით ვინმეს მოწყენილს და თვალცრემლიანს. აქ ყველა შრომობს. ახალგაზრდა კომუნარებს არ ახსოვთ ამ კომუნის დაარსება. მხოლოდ ორიან მოხუცი კომუნარები, რომლებიც მონაწილენი ყოფილან მის დაარსებაში. მათ შორის არის ოთხმოცდა ათის წლის მოხუცი მიხო, რომელსაც უცხოვრია ოქტომბრამდე ორმოცი წელი და ოქტომბრის შემდეგ ორმოცდა ათი.

— ამხანაგებო სმენა, მიხო მოგვითხრობს წარსულის ამბავს! — მიმართა ერთმა კომუნარმა ამხანაგებს.

— იყო და არა იყო რა, — დაიწყო მიხომ, — იყო საქართველოში ერთი მთავრობა, რომელიც თავს საქართველოს დემოკრატიულ რესპუბლიკის მთავრობას უწოდებდა.

— ამხანაგო მიხო, ჩვენ ზღაპარი არ გვინდა, მიამბეე ნამდვილ ამბავს წარსულიდან! — წამოიძახა ერთმა ახალგაზრდა კომუნარმა.

— გთხოვთ ხუ მიშლით, მე თქვენ მოგითხრობთ სწორედ ნამდვილ ამბავს, რომელიც თვალით მინახავს და ყურით გამიგონია.

— განაგრძე მიხო, განაგრძე! გაისმა ხმები.

— მო, და ის მთავრობა იყო უხალხო, ქართველი მშრომელი ხალხი მას არ სცნობდა. სამაგიეროთ ის თვლიდა თავის თავს უძლიერეს მთავრობათ დედამიწის ზურგზე.

— არ გვინდა, თორემ მთელ ქვეყნიერებას დავიპყრობთ! — ამბობდენ მინისტრები.

— ბატონებო! — მიმართა მთავრობის თავმჯდომარემ თავის მინისტრებს, — დედამიწის ზურგზე უძლიერესი მთავრობა ჩვენა ვართ. ხომ მართალია?

— მართალია, მართალი! — გაისმა ხმები და მინისტრები ფეხზე წამოდგენ და თავმჯდომარეს ოვაცია გაუმართეს.

— ბატონო მინისტრებო, დადგა დრო, როცა ქართველი ხალხის სურვილი უნდა აღსრულდეს, — უნდა დავიპყროთ მთელი დედამიწა.

უპირველესად საჭირო და ეპყრობა საბჭოთა ქვეყნების, რუსეთის აზერბეიჯანის და ხომხეთის, და შემდეგ კი დავიპყრობთ სხვა ქვეყნებსაც.

— ვინა ბრძანა ომშრე ჩემი წინადადებისა? ყველა. ვინ არის წინააღმდეგი? არავინ. — და თავმჯდომარემ მიიღო ნაბოლეონის პოზა.

შეორე დღეს გაჩაღდა ომი რუსეთთან, აზერბეიჯანთან და ხომხეთთან.

— არ გვინდა ომი! — ყვიროდა ხალხი.

— როგორ თუ არ გინდათ! დაგხვრეტთ, ამოგწყვეტთ! — ბრძანებდა მთავრობა.

— ომი ომს! — გაისმა ხალხში და საქართველოს მოედდა აჯანყების ცეცხლი. მებრძოლი ხალხის რისხვა აქარიშხლდა.

— სად არის მთავრობა? მოგვეცით მთავრობა! — ყვიროდა ხალხი.

მთავრობა კი არსად სჩანდა.

— ავირჩიოთ ჩვენი მთავრობა". — იყო მოწოდება და 1921 წელს, 25 თებერვალს საქართველოში იშვა მშრომელთა მთავრობა.

— მერე და ის მთავრობა ვეღარ იპოვეს? — შეეკითხა მიხას კომკავშირელი ვანო.

— იპოვეს, როგორ არ იპოვეს! — წარმოსთქვა მიხომ, — როცა აჯანყებული ხალხი რისხვას უქადდა მოღალატე მთავრობას, ეს უკანასკნელი გაბარულიყო საქართველოდან და ერთა ლიგისათვის შეეფარებია თავი.

როცა ერთა ლიგა გარდაიცვალა, უპატრონოთ დარჩენილი საქართველოს დემოკრატიული რესპუბლიკის მთავრობა რამდენიმე ხანს მათხოვრობით ირჩენდა თავს და ბოლოს მანაც განუტევა სული.

— ნეტავ სად დამარხეს? — იკითხა ერთმა.

ამ შეკითხვაზე ყველამ ხარხარი დაიწყო.

— ცოცხალი არვის აინტერესებდა და მკვდარი რათ გაინტერესებს? — წარმოსთქვა მიხომ და დაუმატა — თქვენ არ გეგონოთ ეს ამბავი ზღაპარი იყოს; არა, ამბანაგებო, ჭინაშდვილია, რომელიც ჩემი თვალით მინახავს და ყურით გამიგონია.

ᲧᲣᲨᲑᲐᲠ.

არზა „ტარტაროზს" მე-9 წელზე

(ᲐᲙᲠᲝᲡᲢᲘᲮᲘ)

ᲮᲐᲡᲘᲐᲛᲝᲐ ᲐᲛ ᲓᲦᲘᲡ ᲮᲡᲝᲜᲔᲑᲐ—
ᲐᲔᲚᲕᲐᲠᲔᲑᲣᲚ ᲛᲖᲘᲣᲠᲘ ᲨᲕᲔᲑᲘᲗ;
ᲑᲐᲠᲝᲨᲚᲔᲚᲘᲐᲜᲘ ᲒᲐᲓᲐᲛᲔᲜᲔᲑᲐ —
ᲐᲚᲛᲝᲓᲔᲑᲣᲚᲘ ᲬᲘᲗᲔᲚᲘ ᲓᲠᲝᲨᲘᲗ.
ᲠᲘᲪᲮᲕᲐᲛᲐ ᲐᲛ ᲓᲠᲝᲡ ᲐᲥ ᲗᲥᲕᲐ ᲗᲔᲜᲔᲑᲐ —
ᲝᲚᲚᲮᲝ ᲖᲔᲬᲐᲠᲘ ᲗᲐᲕᲡ ᲐᲒᲕᲐᲮᲐᲜᲐ;
ᲑᲐᲠᲓᲘᲡᲤᲔᲠ ᲐᲤᲠᲘᲡ ᲒᲐᲨᲚᲐ ᲔᲜᲔᲑᲐ —
ᲗᲝᲣᲠᲘᲡ ᲐᲜᲔᲑᲘᲡ ᲠᲝᲛ ᲔᲐᲮᲕᲝ.
ᲚᲐᲛᲐᲖᲐᲓ ᲛᲝᲡᲩᲘᲡᲜᲔ ᲛᲝᲜᲘᲡ ᲨᲕᲔᲜᲔᲑᲐ—
ᲠᲐᲖᲝᲜᲐᲓ ᲠᲝᲛ ᲐᲥᲪᲘᲐ ᲛᲮᲐᲠᲔ;
ᲡᲐᲥᲐᲠᲗᲕᲔᲚᲝᲜᲘᲡ ᲐᲮᲚᲐᲓ ᲨᲔᲜᲔᲑᲐ
ᲑᲐᲜᲓᲐᲨᲘ ᲡᲪᲔᲛᲡ ᲛᲢᲔᲠᲘᲡᲐ ᲓᲦᲔᲡ ᲛᲝᲮᲐᲠᲮᲐᲠᲔᲝᲗ.

ᲐᲦᲐᲠᲐ ᲝᲠᲮᲐᲕᲡ ᲘᲡᲔ, ᲕᲘᲝᲗ ᲫᲕᲔᲚᲐᲓ,
ᲮᲐᲜᲔᲢᲐᲠᲝᲗ, ᲠᲝᲚ ᲕᲛᲮᲔᲠ ᲛᲘᲡ ᲣᲜᲐᲠᲡ.
ᲐᲦᲛᲨᲔᲜᲔᲑᲚᲝᲑᲐ ᲐᲥᲕᲡ ᲡᲐᲤᲣᲫᲕᲔᲚᲐᲓ
ᲑᲠᲫᲝᲚᲘᲡ ᲪᲔᲪᲮᲚᲨᲘ ᲰᲥᲛᲜᲘᲡ ᲓᲘᲐᲓ ᲙᲝᲛᲣᲜᲐᲡ.
ᲨᲐᲦᲐᲠᲐ ᲘᲧᲝ, ᲜᲝᲠᲩᲘᲐ ᲔᲑᲚᲐ,
ᲠᲪᲔᲓᲐ ᲮᲣᲗᲘᲐᲜ ᲗᲝᲑᲔᲠᲕᲚᲘᲡ ᲠᲘᲪᲮᲕᲘᲗ.
ᲔᲥᲕᲗᲐ ᲛᲢᲠᲘᲡ ᲓᲐ ᲣᲠᲩᲜᲘ ᲐᲛ ᲨᲔᲬᲚᲐᲡ —
ᲑᲠᲐᲖᲨᲛᲠᲔᲣᲚᲜᲘ ᲣᲣᲔᲤᲔᲜ ᲠᲘᲡᲮᲕᲘᲗ.
ᲘᲐᲠᲐᲦᲐᲓ ᲐᲥᲕᲡ ᲡᲠᲣᲚᲘ ᲨᲔᲒᲜᲔᲑᲐ—
ᲡᲘᲡᲮᲚᲘᲗᲘᲗ ᲐᲑᲐ ᲕᲘᲜ ᲓᲐᲐᲤᲣᲗᲔᲑᲡ...
ᲛᲐᲠᲐᲓᲘᲣᲚᲐᲓ ᲔᲥᲔᲑᲐ ᲩᲘᲜᲡᲕᲚᲐᲓ
ᲛᲮᲚᲐᲜᲓᲔᲚ ᲓᲐᲠᲢᲣᲛᲘᲗ ᲠᲐᲡᲐᲪ ᲐᲙᲔᲗᲔᲑᲡ.
ᲪᲔᲪᲮᲚᲘ ᲔᲓᲔᲑᲐ ᲫᲕᲔᲚ ᲐᲓᲐᲗᲡ, ᲓᲐᲬᲕᲐᲓ,
ᲮᲛᲐᲚᲡ ᲪᲔᲪᲚᲘᲡ ᲢᲠᲐᲥᲢᲝᲠᲘᲗ ᲡᲕᲚᲐ ᲙᲝᲚᲔᲥᲢᲘᲣᲠᲘ;
ᲠᲔᲕᲝᲚᲘᲣᲪᲘᲘᲡ ᲣᲓᲔᲒᲝ ᲓᲐᲪᲕᲐᲓ,
ᲛᲢᲙᲘᲡᲝᲛᲐ ᲨᲠᲝᲛᲐ ᲧᲝᲕᲔᲚᲓᲦᲘᲣᲠᲝ.
ᲬᲚᲔᲑᲘ ᲛᲝᲚᲣᲜᲐ ᲐᲛᲐᲣ ᲒᲣᲒᲣᲜᲘᲗ—
ᲔᲑᲔᲓᲦᲔᲜᲐ ᲛᲘᲬᲘᲡ ᲒᲣᲚᲡ, ᲣᲑᲔᲠᲘᲢᲧᲕᲐᲗ ᲙᲐᲚᲗᲔᲑᲡ;
ᲚᲐᲮᲐᲕᲓᲐ ᲮᲘᲜᲬᲔᲚᲗᲐ ᲣᲠᲩ ᲗᲐᲣᲙᲣᲜᲘᲗ,
ᲮᲘᲮᲐᲠᲣᲚᲘᲡ ᲗᲥᲛᲘᲗ ᲙᲝᲪᲝᲜᲔᲑᲡ ᲐᲜᲗᲔᲑᲡ.
ᲨᲘᲜᲪᲐ ᲒᲕᲛᲢᲠᲝᲛᲡ: ᲓᲐᲭᲙᲐ. ᲐᲛ ᲩᲕᲔᲜᲡ ᲨᲔᲘᲛᲨᲔ
ᲐᲘ, „ᲢᲐᲠᲢᲐᲠᲝᲖ", ᲓᲦᲔᲡ ᲩᲔᲛᲘ ᲐᲠᲡᲐ...
ᲨᲔᲜᲗᲐᲜ ᲔᲠᲗᲐᲗ ᲛᲔᲪ ᲓᲦᲔᲡ ᲛᲘᲜᲐᲗᲔᲑᲡ ᲮᲛᲔ.—
ᲐᲥ ᲕᲬᲧᲕᲔᲢ ᲐᲙᲠᲝᲡᲢᲘᲮᲡ, ᲢᲐᲠᲙᲝᲠᲘ:

ᲢᲐᲠᲖᲐᲜ.

თავდასხმა საქართველოზე

საქართველოში საბჭოთა ხელისუფლების დამყარების 9 წლის თავზე რომელიღაც (არა ჩვენსას) „კავალერიას“, თუ „არტილერიას“ მოუხდენია თავდასხმა ჩვენს რესპუბლიკაზე. გამოკვლევის მასალების მიხედვით შედგენილია მოხსენება, ალბად „სადღაც“ (იქნებ „დამოუკიდებელი დემოკრატიული რესპუბლიკის“ „მთავრობაში“) წარსადგენად. მოგვყავს მოხსენების ასლი.

სრული განადგურება“

ჩვენ აღმოვაჩინეთ, რომ მრეწველობის ერთი სექტორი სავსებით განადგურებულია, სახელდობრ, განადგურებულია მრეწველობის კერძო სექტორი, რის გამო ყოფილი მწარმოებლები სულს ღაფავენ შიმშილით და ზოგმა უკვე დაღაფა ასეთი (იგულისხმება სული). მართალია, ყოფილ მრეწველთაგან თითო-ოროლა კიდევ არის მოკალათებული აქა-იქ სპეცებათ, ან შიკრიკებათ, მაგრამ იმ განადგურებასთან, რომელიც საბჭოთა ხელისუფლებამ მიაყენა კერძო სექტორს, ეს არის ნახევარი წვეთი ოკეანეში.

გაპარტახებულია აგრეთვე

კერძოდ სექტორი მთელ სავაჭრო სისტემაში. აქ ისეთი სურათია, რომ ოდნავად მომენშევიკო კაცსაც გული აუტირდება: კერძო ვაჭრები თითქმის სავსებით განდევნა კოოპერაციამ და სახელმწიფო ვაჭრობამ. 9 წლის თავისთვის დარჩენილია სამწახევარი ვაჭარი.

უნუგეშო სურათი

უნუგეშო სურათია საბჭოთა აპარატში: იმ ხალხს, რომელიც კიდევ სცემდა პატივს ძველ დროს და წყობილებას და რომელიც ოცნებობდა ძველი რეჟიმის დაბრუნებაზე, აპარატიდან აძევებენ. შიმოიღეს ახალი ხერხი— მუშათა ოაწინაურება

განადგურებული ფრონტი

სავსებით და მთლიანად განადგურებულია მენშევიზმის ფრონტი, რომელიც ოდესღაც სამფეროვან დროშის ფრიალით შიიხიზნა კაპიტალიზმის ალაყაფის კარებს, სადაც მენშევიზმის იდეოლოგები ახლაც არიან ატუზული და ნერწყვს ყლაპავენ იმ მწვადების მოგონებით, რომლებითაც ისინი, უხვად უმასპინძლდებოდენ საქართველოში ჩამოსულ უცხოელ ენერლებს, ევროპის სოციალ-ფაშისტებს და სხვებს. მენშევიზმთან ერთად დავიწყებას მიეცა ის მრავალი მიმდინარეობანი, რომლებიც საერთოდ მიმდინარეობდენ კაპიტალისტური წყობილების აღდგენა- შენარჩუნებისაკენ.

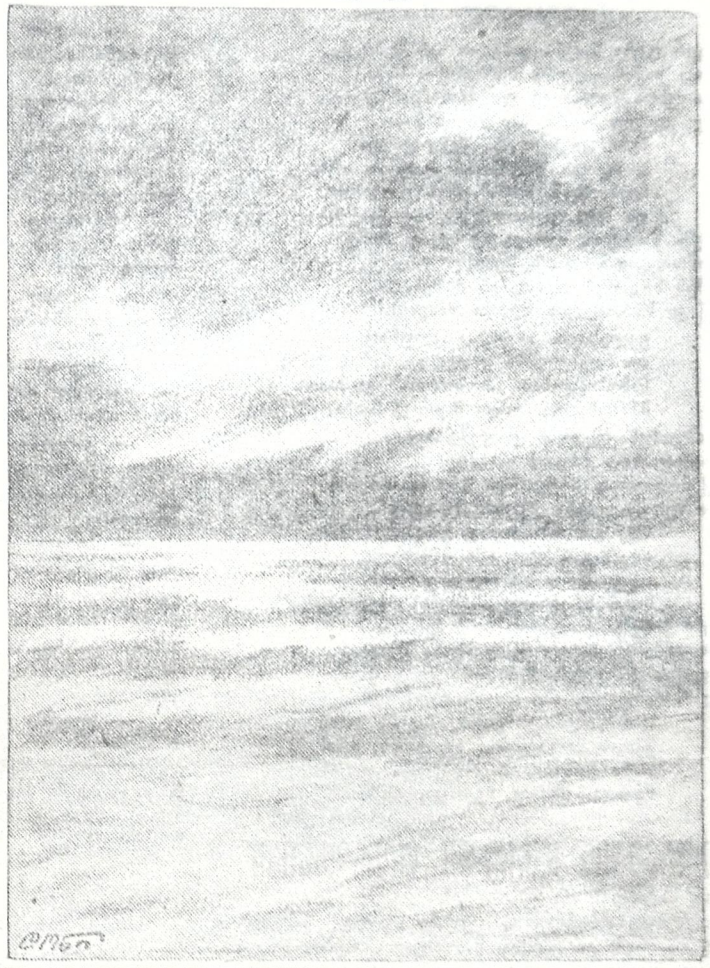

ახლავე ზომები...

9 წლის თავზე საბჭოთა საქართველომ მიაღწია იმას, რომ ტეხნიკის უკანასკნელი სიტყვის მიხედვით დააყენა ქვეყნის ბუნებრივ სიმდიდრეთა გამოკვლევა— დამუშავების საქმე და თუ ახლავე არ იქნა ზომები მიღებული, სამთო-მადნის მრეწველობა გაიშლება მთელი სიგრძე-სიგანით, დამატებით ამუშავებდა რამოდენიმე დიდი ჰიდრო-სადგური და უამრავი ფაბრიკა-ქარხნები.

გაპარტახებული ეზოები

გამოკვლევა ნათელჰყოფს იმ გაპარტახებას, რომელიც თვალში გეცემა სოფლად--კულაკურ მეურნეობაში: მთლიან კოლექტივიზაციას, რომელსაც მოჯამაგირე, ღარიბი და საშუალო გლეხობა ატარებს ბოლშევიკების წაქეზებით, გამოუწვია კულაკის, როგორც კლასის სიკვდილის პირამდე მიყვანა, მთელი ეზოების (მაშასადამე მეურნეობების) გაერთიანება და კულაკის ჯერ უნახავი შევიწროება. გლეხობა ისე გაგიჟებულა, რომ მასიურად მიილტვის კოლექტივებში. თავის მხრივ, ქალაქის მუშებს ისე დაუკარგავთ გონება, რომ სოფლად რაც მიწები აქვსთ, ყველა კოლექტივებში შეაქვთ და თითონაც დიდის ამბით ეხმარებიან გლეხებს კოლექტივიზაციის გატარებაში.

ახალი გამოგონებები

მუშებმა გამოიგონეს მრავალი ახალი რამ: სოც. შეჯიბრება, დამკვრელობა, ენტუზიაზმი, აღტყინება და სხვა ათასი რაღაც, რაც ყველათერი ერთ მიზანს ინდუსტრიალიზაცია — კოლექტივიზაციას ემსახურება.

გვიშველეთ!

ერთი სიტყვით, ბატონო მინისტრებო, სანამ ჯვიან არ არის გვიშველეთ, თორემ სანამ თქვენ მიხვალთ, ეს ბოლშევიკები აქ სოციალიზმს დაამყარებენ და მერე ოყარეთ კაკალი“.

ასლი დედებთან სწორია:

ლახვარი.

შვილის წერილი

ემიგრანტ მამას

აგერ ცხრა წელმა განვლო მას შემდეგ,
რაც საქართველოს მოშორდი, მამა,
და ცხრა წელია არ ფიქრობ ჩვენზე —
თუ გვინდა ჩაცმა, სმა და ან ჭამა.
ჩემი დედიკო და შენი ცოლი
დაბერდა, შრომა არ ძალუძს, არა;
ჩემმა დამ, თინამ, მონახა ტოლი
და მეც უდროოდ გავხდი ჭაღარა.
შენს წასვლის შემდეგ აქ ბევრი რამე
გამოიცვალა ადათი, წესი;
(შენ მოგონებით ათენებ ღამეს,
აქ კი მშრომელმა შექმნა ზაპესი).
ეკლესიები გადიქცა კლუბათ
და მღვდლებმა კიდევ გაიძვრეს კაბა;
ჩამოსაგდებათ „სობოროს" გუმბათს
მშრომელმა თოკი მაგრად ჩაბა.
მოჰფინეს ყველგან კოლექტივები,
გაერთიანდა მთელი სოფელი;
აქ მძლავრად ბრწყინავს შვების სხივები
და ხედავს ყველა ჭკუათ მყოფელი.
მეც გადავსწყვიტე, ყოფილო მამა,
აღარ გიწოდო აწი მშობელი,
იყავი მანდ და იღრინე მანამ,
სანამ არ გახდე „ქვეყნის მპყრობელი".
ჩემი ქონება, სოფლად რომ მქონდა
კოლექტივს მივეც უკლებლივ ყველა,
(დედას კი, ოდეს შენ რომ მოგწონდა,
აღარ უნდიხარ, ისე დაგწყევლა).
ცხრაწელმა განვლო, ამდენი ხანი;
ჭკუის სასწავლოდ არ გეყო, არა!
შენი მამობა, დავრწმუნდი, ვსცანი
მე აღარ მინდა, მეყოფა, კმარა.

შინაური.

კულაკეგის წერილი ქორდანიას

ნოე ბატონო!

დაგეტოვე უპატრონო, ცხრა წელია იმედებით გერთავდი. შენ კი აქედან წაღებულ ქონებას ხრავდი, ქორებს თხზავდი და ჩვენც აქ ათას რამეს ვრთავდით — აბა, დღეს თუ ხვალ მოვა, მალე დაგვიხსნის ყველას: კულაკს, ვაჭარს და ბერსა.

ნოე დიდი — ყოფილხარ ფლიდი, აი გიდი, ბოლშევიკებმა რა ღონე გვიყო, ის აღარ არის, რაც. ცხრა წლის წინათ იყო. ჩვენი განკულაკება მოხდა და ჩვენს ქონებაზე წამოსკუპდა კოხტად მოჯამაგირე; ჩვენ ამოგვდეს კავი, და ეხლა არ ვიცი ვის შეეფაფაროთ თავი. აქ არავინ აღარ დაგვრჩენია. ისევ გვაქვს იმედი შენია, მოაწყვე ხრიკები და გაგვადგენიე ეს ბოლშევიკები, დავანგრიოთ კოლექტივი და ჩავუჭროთ მშრომელთ სხივი.

ნოეს პასუხი

დათა!

გავიგე რაც მოგიწერია, ბოლშევიკები რომ ჩვენი მტერია, ეს ამბავი ძველია, აგერ ცხრა წელია;

ქარუმიძეს დავამზადებიე ყალბი ჩერვონცია, მაგრამ დაკრნი ბეკია, 9 წლის წინათ მაქედან ამიტომ გავიქეცია, რომ მშრომელ ხალხში აღარ მქონდა ნდობა. მართალია თქვენთან დავიწყე ძმობა, აღგითქვი დახმარება გამეწია, მგრამ შენც ქე იცი რა მეწვია, შენ გაშველო კი არა, ჩვენთვის ვერ მიშველია, ბურჟუებს გავუხდით ლაქია, მელია, ნოე რამიშვილიც ჩემსავით შეწუხებულია, მაგრამ მაინც მოკითხვა; შენი ნოე წყალწაღებულია.

ივანიკა.

ჩემი თვალით ნახული

(მოგონება)

— „ჩვენი მთავრობა თბილისიდან გამორბის". — გავარდა ხმა ხარაგოულში 1921 წ. თებერვლის ბოლო რიცხვებში.

მართლაც ერთ (შენშეიკებისათვის დაწყეველილ და გამანადგურებელ) დღეს, დღის 12 საათზე ხარაგოულის სადგურს დიდის ქშენით მოადგა შენშეიკების მთავრობის მატარებელი, რომლიდანაც ყველაზე ბოლოს დინჯად ჩამოვიდა ნოე რამიშვილი.

ხანგრძლივ სიჩუმის შემდეგ, ერთმა მაყურებელთაგანმა მოიკრიბა ძალღონე და გაბედული შეკითხვით მიმართა ნოეს:

— ბატონო ნოე, რას გვეტყვი ახალს? რით აიხსნება ის გარემოება, რომ ჩვენი გვარდიელები გამორბიან პიზიციებიდან?

— ნუ გეშინიათ, გამორბიან, მაგრამ მალე ყველას ჩამოვიდებთ ძაღლსავით საღრჩობელაზე: — უპასუხა ნოემ თავისებური სიდინჯით.

— კარგი დაგემართოს, ეს კარგი საქმეა, მაგრამ თქვენ მიბრძანდებით და ვინღა ჩამოიდებს? კომუნისტები მათ მადლობასაც ეტყვიან! — ისევ შეეკითხა ნოეს მოსაუბრე.

— მართალია, მივდივართ, მაგრამ ამ პატარა ხანში ისევ აქ ვიქნებით, თქვენ ჯავრი ნუ გაქვთ. ეგვენი საზღვარგარეთ იყო და იქ ისე მოაგვარა საქმეები, რომ დიდი—დიდი ჩვენ 5—6 დღე დავყოთ იქ, სადაც მივდივართ. დაბრუნებისთანავე შეუდგებით სახრჩობელების აგებას, რომლებზედაც ჩამოკიდებთ ყველა მოღალატეებს.

— ნუგეში ღმერთმა ნუ მოგიშალოს! — უპასუხა მოსაუბრემ.

როგორც ვხედავთ თავისი დატოვებული ანდერძი მტკიცედ ვერ შეასრულა „ღრმად პატივცემულმა" ნოემ.

სანდრო.

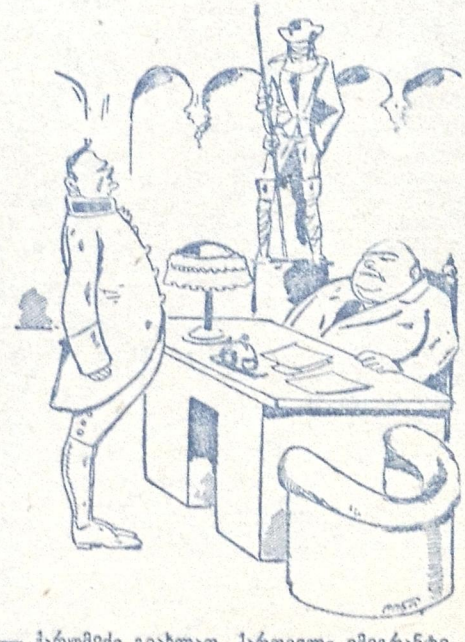

— ქარუმიძე გიახლათ, ქართველი ემიგრანტი. მივიღო თუ არ.ა?

დეტერდინბი: ბლომად მოიტანა?

პოლიკარპე

— ობიექტიური და სუბიექტიური პირობები, ბატონებო, სოციალისტურ რევოლიუციისათვის, პროლეტარიატის დიქტატურისათვის ჯერ არ არის შესაფერი. ბოლშევიკების ანარქია რუსეთში მალე დაიღუპება.— წინასწარმეტყველობდა პოლიკარპე საქართველოს „აჯაფ სანდალის ოაზისის“ პერიოდში. მაგრამ ოქტომბრის რევოლიუციის ერთმა ტალღამ საქართველოს მოლაყბე დამფუძნებელი კრება საპნის ბუშტივით ჰაერში გაფანტა და ამიერ-კავკასიასთან ერთად საქართველოს გასაბჭოებაც ფაქტად აქცია.

— როგორი შეხედულების ხართ სოციალისტურ რევოლიუციაზე? პროლეტარიატის დიქტატურაზე? ობიექტიურად და სუბიექტიურად ყოფილა ნიადაგი მომზადებული, თუ არა?— შეეკითხე პოლიკარპეს საქართველოს გასაბჭოების წლის თავზე.

— სუბიექტიური პირობები მომზადებული რომ არ ყოფილიყო, ისე მუშათა კლასი ასეთ ღიდ გამარჯვებებს ვერ მიაღწევდა. მაგრამ უნდა გითხრათ, რომ ობიექტიური პირობები ასეთი რევოლიუციისათვის და მით უმეტეს პროლეტარიატის დიქტატურისათვის მომზადებული არ არის. არ შეუძლია მუშათა კლასს სახელმწიფოს მართვა-გამგეობა, ქვეყნის მოვლა-პატრონობა და საბოლოოდ ძალაუფლების შენარჩუნება. როდის ჰქონდა მას ამის შნო და უნარი? ამისათვის ბურჟუაზია არსებობს. ამიტომ მე მაინც ჩემ ძველ პოზიციებზე ვდგევარ.— მითხრა, რაღაც „იმედების“ მოლოდინში გახვეულმა პოლიკარპემ და გამშორდა.

მას შემდეგ გავიდა კარგი ხანი და პოლიკარპეს აღარ შევხვედრილვარ. ამ დღესასწაულზე პოლიკარპეს შევხდი. საწყალი წელში მოხრილიყო, ცხვირი ძირს დაეშვა, მოძრაობაზე ეტყობოდა, რომ მთელი სხეული უკაცრაცხებდა. წინეთ მჭეჭარე ხმა ჩახრიწიანებოდა. მის დანახვაზე დამზღვევი სალაროს ეჭიმებიც შეატყობდა, რომ ის შეპყრობილი იყო ნეოკასტენიის და ისტერიის მძიმე ფორმებით. მივედი და მისალმების შემდეგ შეეკითხე:

— როგორ ატყობ, პოლიკარპე, ამ ზღვა ხალხის ენტუზიაზმი, და ის მიღწევები, რომელიც ჩვენ გვაქვს, საქართველოს გასაბჭოების მე-8 წლის თავზე, ხომ ამტკიცებს, რომ სოციალისტურ რევოლიუციისათვის და პროლეტარიატის დიქტატურისათვის ობიექტიური და სუბიექტიური პირობები მომზადებული ყოფილა?

— რომ მიღწევები ბევრი გვაქვს, ამის უარისყოფა აღარ შეიძლება, რომ მუშათა კლასს შესძლებია ქვეყნის მართვა-გამგეობა და უკეთესად ვინემ სხვა,— ამის უარყოფაც აღარ შეიძლება. მაგრამ... გლეხური მეურნეობის საკითხი ყველაზე უფრო სერიოზული საკითხია რევოლიუციაში და აქედან გამომდინარე ვამბობ, რომ ჯერ კიდევ არ არის მომზადილი ობიექტიური და სუბიექტიური პირობები სოციალისტურ რევოლუციისათვის და პროლეტარიატის დიქტატურისათვის. —სთქვა პოლიკარპემ, თუმცა ახლა უკვე აშკარად ემჩნეოდა უიმედობა.

წელს, საქართველოს გასაბჭოების 9 წლის თავზე, პოლიკარპეს შეიხვდი და დანახვისთანავე მომაძახა:

— არ გიკვირს, კაცო, როგორ გადაირია გლეხობა?

— რა იყო, პოლიკარპე! რაშია საქმე?—განგებ შეეკითხე მე.

— სოფელში, კაცო, რაღაც ერთი ორ-სართულიანი სახლი მჭონდა, რაღაც რამოდენიმე დესეტინა ბაღი და სახნავ-სათესი მიწები; საქონელიც მყავდა; მთელი ეს ჩემი ქონება კი არ წაუღია კოლექტივებს? ეს არის საქმე?

— შე კაი კაცო, წავიდოდი და მოვიკითხავდი, ვეპატრონებოდი! განგებ ვურჩიე მე.

— ვიყავი, მაგრამ ვაი ასეთ ყოფნას. იქ ნამდვილი რევოლიუცია დამხვდა. მთელი სოფელი, რაიონი, ოლქი გადასულა მთლიან კოლექტივიზაციაზე და... და კუდით ქვა მასროლიეს, ძლივს გამოვასწარი!

— მართლა? აბა ეხლა პოლიკარპე, ჩემო დამერწმუნები, რომ სოციალისტურ რევოლიუციისათვის, პროლეტარიატის დიქტატურისათვის ობიექტიური და სუბიექტიური პირობები მომზადებული ყოფილა.

— მართლაც, რომ ყოფილა! მორცხვად ჩაილაპარაკა მან.

ტოქსინი.

„ფერმერი“

ბენ. კვინიტაძე:—ჩვენი იმედის დამყავება მე მაინც სასარგებლოდ გამოვიყენე — რძეს მშვენიერად ვამყავებ და საუცხოვო მაწონს ვაკეთებ.

სადღეისო ღილინი

ეხლა გვმართებს
ღილინი,
სიმღერა და
თამაში;
ბრიყვი არის
იგინი
ვინც დაგვძრახავს
ძველი ყველა
ინგრევა
ვდგებით
ახალ ხანაში!
კოლექტივიზაცია
მოდის ჩვენს
ქვეყანაში.
(მალე
მთელი სოფელი
ერთად წავალთ
ყანაში).

ყველამ ვიცით,
გვსმენია,
საქმით,
საუბარითა—
შრომას ხვავი
არა აქვს
თ ხითა და
ბარითა.
თო გინდ თავი
მოიკლა
მუშაობით
ცხარითა,
ტრაქტორს
ვერ დაეწევი
დაღრეკილი
ხარითა.
(კოლექტივიზაციას
ამოუდგეთ
მხარითა).

არ გვჭირია
ამისთვის
დიდი
აგიტაცია;
ცერძო შრომას
ვიცით ხეობს
კოლექტივიზაცია.
მ ეშაობას
ოსწავლის
ვინც რომ დღეს
ზარმაცია...
ცულაკების ქონებაც
დროზე
მოხატაცია.
და ვისაც ეს
არ მოსწონს—
იგი
რალა კაცია?!

ხათაბალელი.

ლევარსის გამოგონება

ლევარსი როხროხაძე, როგორც ჩვენმა მკითხველებმა იციან, მენშევიკების დროს გვარდიელი იყო და დიდი პატრიოტი.

ჩვენ ამ წერილის წერის დროს ხელთა გვაქვს მისი დღიური, სადაც სწერია:

„ზარბაზანი, თუ მოხვდა მიზანს, უფრო ჰკლავს კაცს, ვიდრე თოფი. (დაცულია ლევარსის მართლწერა); ამიტომ, საჭიროა არტილერია. ქართველი პატრიოტი მეომარი უნდა იყოს დაინტერესებული ჩვენს სამხედრო გაძლიერებაში... მე გამოვიგონე ახალი ზარბაზანი, რომელიც გაკეთებულია ხისაგან. ამის უპირატესობა იმაშია, რომ იაფი ჯდება (ტყე ბევრია ჩვენში) და ადგილობრივად თითქმის ყოველ დურგალს შეუძლია მისი გაკეთება“.

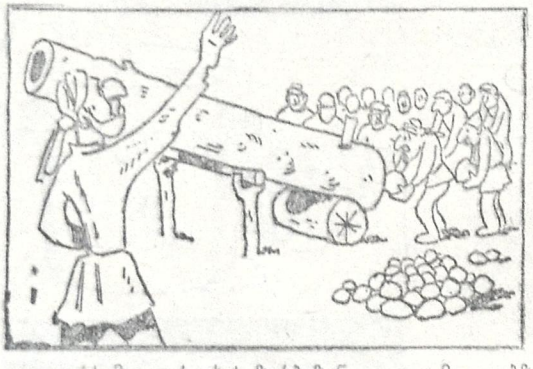

ლევარსიმ თავისი ხის ზარბაზანი დადგა მაღლობზე და მოიწვია ექსპერტი, რომელსაც უნდა შეემოწმებინა ლევარსის გამოგონება.

მოიტანეს მდ. ბეჟეთის ნაპირებიდან ქვები, რომლითაც გატენეს ლევარსის ზარბაზანი.

ლევარსიმ გაისროლა ქვით გატენილი ხის ზარბაზანი და....

ახლოს მდგომი უამრავი ხალხი დაასახიჩრა ნაფოტებად ქცეულმა ლევარსის ხის ზარბაზანიდან აფეთქებულმა ქვებმა.

ლევარსი სიამოვნებით დასცქეროდა მინდვრად დასახიჩრებულთ და აღტაცებით ამბობდა:

— აქ, რომ ამდენი ხალხი დასწყვიტა ამ ჩემმა ზარ-

ბაზანმა, იქ, მტრის ბანაკში ხომ ყველაფერს გაანადგურებდა?!

ზმუკი.

მზად ვართ!

მაშ, ასე, ვიწყებ:
ვერ დავივიწყებ,
დავიწყებისაც
რომ ვიყვე მდგომი,
როცა ჩინელმაც
დაგვიწყო ომი....
ომიც, რა ომი?
ნუ მძრახავთ თქმაში;
ვის ეჭირვება,
რომ ხელი ომში
ჩაჰკიდო ჩინელს
და მჭიჩრო თავით?
შენ მზად ხარ იმას
მოშორდე ზავით!
ეპატიჟები
მშვიდ სამსჯავროზე!
ის კი მიგიწვევს
ბრძოლის მინდორზე,
და თუმც ამხი
არც შესწევს ძალი,
მას ხელში მაინც
უელავს ხმალი!
რას იზამთ? კაცი
რომ აგიტყდება,
მაშინ ისეთი
ამბავიც ხდება
და იწერება
ისტორიაში,
რაც ჩინეთის ჯარს
მანჯურიაში
წაჰკიდა ჩვენმა
წითელმა ჯარმა!
ეს იყო ბრძოლის
ისეთი სარმა,
რისხვის ისეთი
გახეაურება,
რომ მან მალად შესძრა
იქაურობა!..
და მოპყვა ამას
იგი ამბავიც,
რომ შესძრა ამან
ჩინური თავიც!
(რა ჩიფურ კედლის
მიუვალობა
მოსტეხა წითელ
ტყვიის გალობამ!)
სცნა, რომ უმტყუნა
ჩინს ანგარიშმა
და თან, რყევისგან
გულს შთაბზდარ შიშმა
ყალყს რომ დაუსო
ბალანი თავზე,
ამ წუთში ისიც
დასთანხმდა ზავზე!..
დე, ჩან-კაიშეკ ს
ეს უხაროდეს:
„სჯობია გვიან,
ვიდრე არასდეს?!..
თუმც კი დღეს ბევრმა
არ იცის იგი!
წაუშვერია
ლორივით დინგი:
ვინ კუტეპოვის
სახზავს ისტორიას,
ვინ ცრუ საბუთით
იწყებს ფორიაქს,
ვინ ჩერვონცები
დაბეგდა ყალბი,
ვინ ენით საქმობს,
ვინ—ფანქრით, კალმით
იკლებს წითელ ზღვრებს
ოქითა მუხურს...

„საქართველოს დელეგაცია“!

აკაკი ჩხენკელი პარიზის ერთ-ერთ განაპირა ქუჩაში აგებულ სასტუმროს კარებში ქორიავით შევარდა და მხიარულად დაიძახა:

— ლიფტი ჩქარა!

— სამი თვეა, რაც ნომრის ფული ერთი კაპიკი არ გადაუხდიათ მაგას და მაგის აბზანაგებს და კიდევ ლიფტით მოითხოვს მაღლა ამაძვანებას —გაიფიქრა მეკარემ, მაგრამ ჩხენკელის მტკიცე კილომ საშუალება არ მისცა მისი განკარგულების შეუსრულებლობის.

ნოე რამიშვილს ლოგინზე კარტი გაეშალა და მკითხაობდა:

— წავლენ...

— არ წავლენ...

— კი წავლენ...

— ჯერ მაინც არ მიდიან.

— გვიან მაინც წავლენ.

— არა. გათავებულია. მიდიან.

ის თავის თავთან საუბრობდა, ამ დროს ლოგინზე პიკის ექვსიანი დავარდა.

— შორი გზა... **სახაზინო სახლი..**

— ჩურჩულებდა ის: —ჰმ, სახაზინო სახლი ჩეკს ხომ არ ნიშნავს?

უეცრად კარი გაიღო და ოთახში ჩხენკელი შემოვარდა და დაიძახა:

— ბლანკები, ჩქარა! ჩქარა, ბლანკები, ბეჭედი მოიტა.

— რა მოგვივიდა კაცო; მოიცა, ჩაი დაეღიოთ, რა გებლანკება, — უპასუხა რამიშვილმა.

— ჩაი რა არის; მალე სულ კონიაკები და შამპანიური გვექნება. — ეუბნებოდა ჩხენკელი და თან ბლანკზე სწერდა: „სუვერენულ საქართველოს დემოკრატიულ რეპუბლიკის და სრულიად საქართველოს დემოკრატიის სახელით“..

ეხ... მეცხრე წელიწადია, რაც შენ აგრე მაიმედებ, მაგრამ არაფერი გამოდის. სკეპტიკურად ჩაილაპარაკა ჟორდანიამ.

— ევროპის სახელმწიფოები გვპირდებიან, პატიოსანი სიტყვა მომცეს:

— კიდეც შეასრულეს, ვაშა, ვაშა! საქართველოში აჯანყებაა. ტფილისი აღებულია, შეკრეთ ბარგი-ბარხანა; ეხლავე უნდა წავიდეთ, —დაიძახა ამ დროს ოთახში დაბრუნებულმა წერეთელმა და სიხარულის ნიშნად ქუდი ჭერში შეაგდო.

— სად უნდა წავიდეთ, — პირდაპირ ტფილისში თუ ბათომში? — შეეკითხა ეიბენი გეგეჭკორი.

— ჟენევაში, ერთა ლიგაში.

წასასვლელად მზადება დაიწყეს.

—:—

— თეთრი ხელთათმანი ჩაიცვი, მთავრობის წარმომადგენელი ხარ,— უთხრა წერეთელმა ჩხენკელს.

— ძველია. ნავთის სუნით ყარს.

— საუცხოოა, დიდებულია, ნავთის სუნი ყველაზე უფრო საყვარელი სუნია ერთა ლიგისათვის.

— მე რა ვუყო, რომ ხელთათმანი არა მაქვს, საქართველოში საპირფარეშოში შესვლის დროსაც კი ხელთათმანს ვიცვამდი.... ნაღვლიანად წარმოსთქვა ეიბენი გეგეჭკორმა.

— არაფერი გიჭირს, არც მე მაქვს, —გაამხნევა წერეთელმა.

— შენ დემოკრატიის წარმომადგენელი ხარ.

— მოიცა, მოიცა, დაჯექი. იატაკზე დაჯექი, წაიღუნე, არა, ოთხათ მოიკეკვე. აგრე. — უთხრა ჩხენკელმა წერეთელს, რომელიც ჯერ იატაკზე გაიშხლართა, შემდეგ მუხლები მოიკეცა და იდაყვებზე დაეყრდნო. ჩხენკელმა მას გვერდით „პრიმუსი“ მიუდგა და იქიდან ჰაერის გამოქაჩვას შეუდგა. მალე პრიმუსიდან ნავთმა გამოსჩქეფა. ჩხენკელმა ნავთი წერეთელს მიუშვირა.

— ამეწვა, არ მინდა! გამიშვით!.. —ყვიროდა წერეთელი, რომლის ზურგზე ნავთს შხაპა - შხუფი გაჭრიდა, მაგრამ მისი განძრევა შეუძლებელი იყო, რადგან მისთვის გეგეჭკორს კანჭებში ხელი წაეკრა და რამიშვილი კი ბეჭზე დაწოლოდა.

როცა ერთი გვერდი უკვე ნავთით გაეწუწა, შემდეგ მეორე გვერდზე გადააბრუნეს.

— რას ჩადიხართ, რას მიშვებთ, თქვენ უსვინდისოებო,—ღმუოდა საცოდავათ წერეთელი.

— საცვლები გამიფუჭეთ. ეკანასკნელი საცვალი... ვაიმე ჩემო საცვლებო.

— საცვლებს კი არა საუკეთესო ტანსაცმელს გიშოვით, როგორ არ იცი, რომ საკმარისია ერთი ლიგას ნავთის სუნი ეცეს, და ის არავითარ ხარჯებს არ მოერიდება, — ანუგეშეს ის სადგურიდაკენ გამგზავრების დროს.

—:—

— ბატონო, ჩვენ უნდა მოვებმაროთ ამ მშვენიერ ხალხს: უნდა განვათავისუფლოთ საქართველო ბოლშევიკებისაგან, — პათეტიურად განაცხადა ერთა ლიგის სხდომაზე მცარიელსონმა: — ეს წარმტაცი ქვეყანა პალესტინაში მდებარეობს, სამოთხის მხარეში.

— საქართველო კავკასიაშია, იქ, სადაც ბაქოს ნავთია, და არა სამოთხის ქვეყანაში, — შენიშნა მდივანმა.

— სულ ერთია, ყველგან სამოთხეა, სადაც კი ნავთია, — გამოაკეთა მცარიელსონმა.

— ამ დროს ლიგის დარბაზში „საქართველოს დელეგაცია“ შემოვიდა.

— ტფილისი მართლა აიღეთ? — კითხა ისპანეთის წარმომადგენელმა დონ ჩიყვანამ.

— აღებული უნდა იყოს, სარწმუნო წყაროებიდან ვიცით, — სხარტად უპასუხა ჩხენკელმა. ნავთი, შავი ქვა, ყველაფერი გვაქვს. შეხედეთ ჩვენი პარლამენტის წარმომადგენელს, სულ ნავთის სუნით არის გაჟღენთილი, დაკვირდით რა საამური სუნია.

ერთა ლიგის წევრებმა წერეთელს ხელად ალყა შემოარტყეს, ნესტოები დაბერეს, და ხარბად დაიწყეს მისი საცვლებიდან ადენილ ნავთის სუნის სუნის ყნოსვა.

— რა საუცხოო სუნია, რა დამატკბობელია, დავიხსნათ ეს მშვენიერი ქვეყანა. ღვინით შეზარხოშებულივით დაიძახა საფრანგეთის წარმომადგენელმა **ბმადექარიანმა.**

— დავიხსნათ, დავიხსნათ, —უდასტურებდა მცარიელსონი, მაგრამ ამ დროს დარბაზში იტალიელი გრაფი ყურიგძელი შემოვიდა და დაიძახა:

— არავითარი აჯანყება არ ყოფილა... საქართველოში სრული სიწყნარეა.

სიჩუმე ჩამოვარდა.

—:—

რამდენიმე წუთის შემდეგ ერთა ლიგამ გადასწყვიტა, რომ თავი შეეკავებია სხვის საქმეში ჩარევისაგან, და იმავე დროს ლორდ მცარიელსონის წინადადებით ერთხმად დაადგინა წერეთლისათვის დახმარების მიცემა ახალი საცვლების შესაძენად.

პატი.

ყველას, ეტყობა,
რომ ზურგი უხურს
და ესეხერზე
შოიწევს მჯიღით!..
თქვენ კი სდგეხართ და
ულვაში გიღიმთ:
„ეს ხალხი რა ჭკვის
ან რა რჯულიაჲ!“
და გაგონდებათ
თქვენ მანჯურია,
წითელი ჯარით
ზვრეტ-გაჭარულ!
შერე—მტერს ზურგში
ერთი პანღური!
და გატყდა ისე
თმა-გრძელი თავი,
რომ გაჭკოდა:
ზავი და ზავი“!
ასეთივეა
ხვალის ფინალიც:
მტერი, რა გინდა
ჩნდეს მარჭინალიც,
ჩვენ მაინც რწმენით
გავსცქერით ხვალეს,
რომ მტრებს ჩინეთზეც
ბევრად უარესს
წაჭკოდებს ჩვენი
წითელი ჯარი,
ვინც შრომის მცველად
მუდამ მზად არი!..

პაზირა.

„ᲘᲛᲙᲘᲚᲘᲓᲐᲜ ᲓᲐᲕᲐᲠᲓᲜᲘᲚᲘ“

ᲬᲛᲘᲜᲓᲐ — ᲗᲔᲗᲠᲘ ᲑᲘᲝᲠᲑᲘ: ᲔᲐᲮ! ᲘᲮᲔ ᲓᲐᲕᲩᲐᲰᲐᲜᲐᲙᲓᲘ ᲐᲛ ᲪᲮᲠᲐ ᲬᲚᲘᲡ ᲒᲐᲜᲛᲐᲕᲚᲝᲑᲐᲨᲘ, ᲠᲝᲛ ᲩᲔᲛᲘ ᲠᲐᲨᲘ ᲡᲝᲚᲝᲛᲝᲜ ᲛᲝᲠᲑᲔᲚᲐᲫᲘᲡ ᲔᲯᲐᲮᲠᲘᲙᲐᲡ ᲓᲐᲣᲛᲡᲒᲐᲕᲡᲐ.

ბრმის მზეღვალობა

— აკი ვამბობდით, რომ კომუნისტები საქართველოში ყველაფერს ანგრევენ?!.

„ინდაური“

ბოლშევიკების შემოსვლამ ტფილისში მელქოს ცივა-ცხელება დაუწყებინა. არმათ ქონდათ შეძენილი ქონება და ეგონათ, რომ... თვალ-მარგალიტებსაც კი ჩამოართმევენ.

— ეს, ძვირფასი ალმასი და ბრილიანტი მაინც გადავარჩინო,— დარბოდა მელქო,— დედაშობილა რო დამსვან ბოლშევიკებმა, ეს განძი მაინც გამომადგება მერე, თითო ასორასი თუმანი მაინც ღირს. ამ თანხით მერე დუქანი შეიძლება გავხსნა!

—:—

— მიწაში ჩავფლათ, ჭერის კედელში მივმალოთ, — შიშობდა აგრეთვე მისი ცოლი მაკო,— „ობისკი“ რომ გვიყონ, რას გაიგებენ.

— ჰმ, შენ ეგრე გონია. ისეთი „სისკონოი“ ძაღლები ჰყავთ თურმე, რომ ნეშის კუნწიც არ დაემალებათ. განა შენი ცხვირი და ჩემი ცხვირის პატრონები არიან!

— მაშ რა უნდა ვქნათ?

— ის უნდა ვქნათ, რომ... ერთი ინდაური უნდა ვიშოვო და იმას ჩავაყლაპოთ ეს თვალმარგალიტი...

— კი, მაგრამ რო გასკინტლოს?

— ვა, გარეთ ხომ არ გვეყოლება. სახლში იქნება და!

— დაეაბათ, მაგრამ არავინ მოგვპაროს. — თანაც გაეუხუმრა მაკო: —ძალიან „ხიტრი“ კაცი ხარ, ვინც არ გიცნობს. ათასი ბოლშევიკიც რო მოვიდეს, შენთან ვერას გახდებიან!

— მე მასხარობისათვის არა მცალია. წადი შენ ჩქარა და ინდაური მიშოვე. ვერა ხედამ აგერ ბოლშევიკები „ობისკს“ არტყამენ?

—:—

მაკომაც ხელად მოარბენინა ინდაური.

ლაბუა ინდაური იყო. ცალფეხზე ნიშან-შებმული...

— ვა, ეგრე მალე სად იყიდე? რა მიეცი?

— რა ვიცი, ვილაც მაწანწალა შემხვდა... ათი შაური და ერთი მანეთი მივეცი.

— ჰაჰ, მოპარული იქნება!

— შენ ხილი ჭამე; მეგაღეს რას დაეძებ.

— „მალადეც“, ეხლა პატარა ცომი მომიმზადე და ერთათ ვაყლაპოთ.

— „სააღდგომოთ“ დავკლათ და...

— აი, ვაცხონე მამაშენი.

თქმა და ასრულება ერთი იყო: აყლაპეს ალმასი და ბრილიანტი.

—:—

დიდ ხანსაც არ გაუვლია, რომ ამ კრიჟანგების კარ-წინ გაჩნდენ მილიციონერი და ვილაც ბეჩავი დედაკაცი.

მელქოსა და მაკოს ფერი ეცვალათ. შეკრთენ... სწორეთ ამ დროს ინდაურმაც მორთო ხმაური.

— უი, ქა, ჩემი ინდაურია, ჩემი! —გაუხარდა დედაკაცს და დაუწყო კიდეც კრიჟანგებს დავა: — ქა, არა გრცხვენიათ, სულ არამ ლუკმით უნდა იტენებოდეთ? რაღა მე მომწახეთ ქვრივ-ოხერი. გამომიყვათ ჩემი ინდაური ეხლავე, თორემ...

— ვა! რას „სკანდალობ“?, ხომ არ მოგვეპარია, ვიყიდეთ... ერთი ორათ, ერთი - სამათ წაიღე მაგის ფასი. რა გაჩხუბებს?!

— ეს ინდაური უნდა დაუბრუნდეს პატრონს. თუ გაპყიდის, ეგ მაგის ნებაა!— ამბობდა მილიციელი.

— რა მოგცე, დედი, მომყიდე...

— უი, შენ თვალებს, შენთვის არ ვასჯეებდი.

— ამაზე სუქანს სხვას იყიდი... აიღე ორი მანეთი... ჰა, სამი მანეთი.

— არც ხუთათ მოგცემ.

— არც თუმნათ?

— რა დროს მასხოროაბაა, გამოიყვა ჩქარა და მიეცი ეგ ინდაური პატრონს!— გაცხარდა მილიციელი.

— დედი-ჯან, მოგცემ, მაგრამ უჩემოთ არ დაკლათ! — ბუზღუნებდა მელქო.

—:—

დედაკაცმა წაიყვანა თავისი ლაბუა ინდაური თვალმარგალიტით.

— არა უშავს რა, ჩემო მაკო,— ანუგეშებდა მელქო თავის ცოლს,— დე წაიყვანოს, ხვალვე გამოვისყიდი, ფულის საქმე არ არის!

— ფიხს დაიჭერს, არ მოგვყიდის, —გოდებდა მაკო, — მგონი გაგვიგო კუდიანობა.

— ვა, ცეცხლია, რაღა!

ვან-დუშ

„მთავროგბის“ სხდომა

— ამგვარად, ქარუმიძემ ჩვენ იმედი ვერ გაგვი მართლა, ჩერვონცების საქმე ჩაფლავდა. დავრჩით უფლავოთ. გადავდივარ შემდეგ მთავარ საკითხზე: ვის ვეს ტუმროთ დღეს სადილზე?

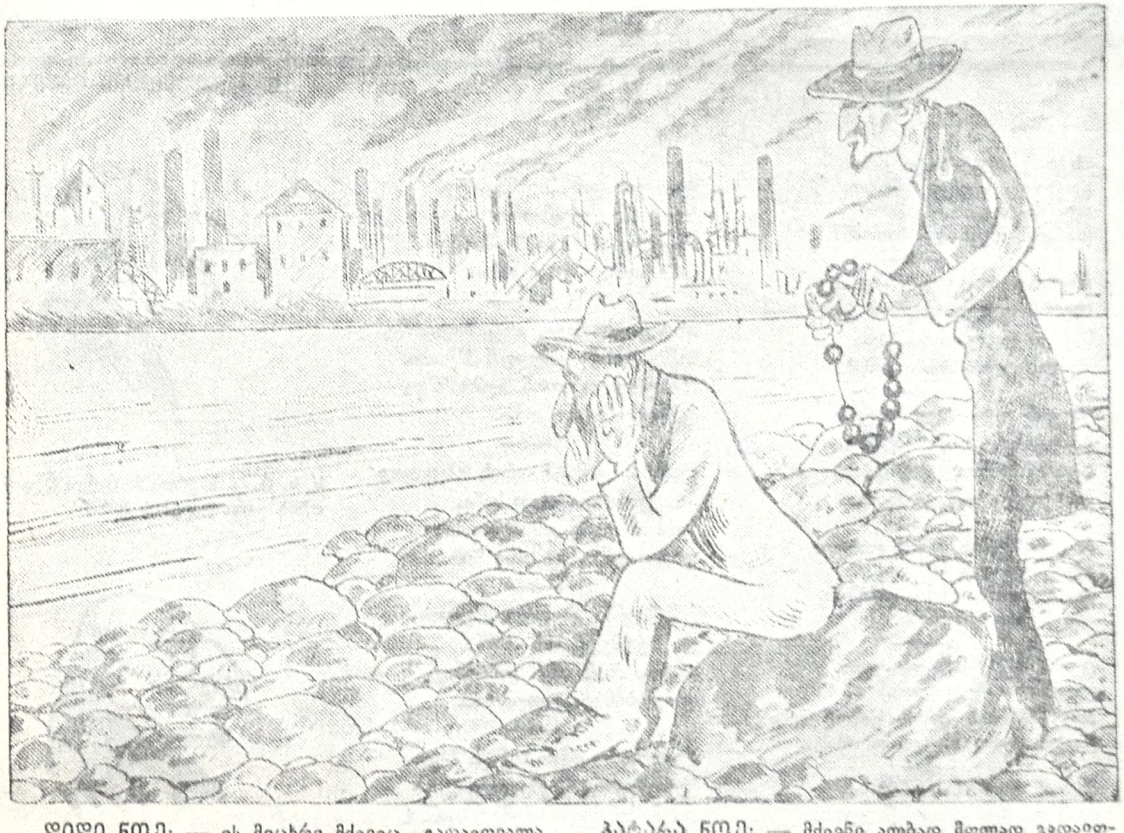

„დიდი ნოე: — ეს მეცხრე მძივიც გადაითვალა, ნეტა ვიცოდე —რა გველის „ხვალა“?.

პატარა ნოე: — მძივნი ალბად მთლად გადაითვლება, ჩვენი იმედიც გარდაიცვლება.

რეპლიკა

მისამართის გამოცვლა

სადგ. ქარელი. ამ სადგურში ყველაფერი საქმე ხდება უკულმართი: უფროსმა და თანაშემწემ გამოსცვალეს მისამართი. ვისაც უნდა მათი ნახვა, აქ სადგურში არ იკითხონ,— ჯანიაშვილის სამიკიტნოს მიაკითხონ, იქ ნახავენ, რომ ხუხავენ.

შარი-შური.

„დაჩაგრულთა“ მწყალობელი

ზედა-საზანო (ქუთ. ოლ.). კულაკებმა და ვაჭრებმა ჩამოჰყარეს ყური. მოისაწყლეს თავი: „არ გვაქვს ლუკმა პური“... აღმასკომის თავმჯდომარემ **ჩუბინიძე მაანამ,** ვერ მოისვენა მანამ, სანამ სიმინდი იმათ არ გაუნაწილა. ღარიბ გლეხს კი უკან გაატანა ცარიელი ქილა. (რა ჰქნას თავმჯდომარემ, თქვენ გვითხარით ბარემ! კაცი არის მეტისმეტად მწყალობელი და კეთილი... ნეტა ჭკუას თუ ასწავლის მას ეს ჩვენი გაკვეთილი?!)

პილპილაძე.

თგილი გუდე

ჭუთაისი. ტექსტილტორგის გამგე პეტრე ცქრიალობს ვით ვერცხლის წყალი, გაძვრება და გამოძვრება უხილავი როგორც ალი. ვერ დაიჭერთ, რომ გადასცეთ მას ქარხკომის გრძელი სია. (აღარ ვიცით, ეს გამგისგან სადაური სინდისია).

აქვე ნოქრად ვინ არ იცნობს, „ჩვენი ძია“ ნესტორია. რასაც ვიტყვით ჩვენ იმაზე სინამდვილე და სწორია: მრავალი ჰყავს ნათესავი ძმა-ბიჭი თუ ამხანაგი; ნესტორს მათთვის ყოველთვის აქვს ფართალი და სხვა ხორაგი.

ბახჩო.

ხარჩოს მოყვარული

ჩოხატაური. (ს. გორაბერეჟოული). გერმანეს რომ მოენატრა საცივი და ცხელი ღომი,ადგა ღამით და მეზობელს გაუტეხა მან ბოქლომი. რა არ ნახა შიგ გერმანემ: აქ საცივი, იქ კი—ხარჩო. მიადგა და სჭამა ხარბად მასპინძელის მთელი სარჩო და გაძღომამ ის კინაღამ გამობერა და დაახრჩო. გაიგეს და... ფეხზე დადგა მთელი აგროტეხნიკუმი... და იმართლა თავი ასე: „ვერ შევსჭამე, იყო უმი“.

ქოჩორა.

„დირრრექტორრრი“

ბორჯომი. მინის ქარხნის დირექტორი (ეგანოვი გვარად) მგელი არის, მაგრამ თავი... თავი მოაქვს ცხვარად. ქარხნის მუშებს ეს „ბატონი“ სცემს ყოველთვის თავზარს; ბიუროკრატს ვერსად ნახავთ მასზე დიდს და საზარს. მუშა-გამომგონებლებსა, ის დასცინის: „ხა-ხა-ხა-ხა“ (მუშ. გლეხინმა ის ამდენხანს ნეტა რისთვის ველარ ნახა?!)

იერიქონის საყვირი

სენაკი. უცბად შეიძრა კედლები, დაფრთხენ ეზოში დედლები. ქალაქს მოედვა პანიკა,—ჰყვირიან: „ჩქარა, არიქა“... ბუდიდან შეშინებული აფრინდა მართას კრუხია. პეტრეს გაექცა მოზვერი, ხალათი ჩამოუხია. გეგონებოდათ— შვიდწლედში შევარდა მგელი რუხია, მაგრამ ეს თურმე ყოფილა ჩვენი ილია რუხია. ეს ჩვენი მასწავლებელი ყვირილში არის უხვია. (ალბად, ვინ იცის, მას იმ დღეს არაყი გადუხუხვია!) .

„მიხველი“.

გამოცანა

(ჩოხატაურისათვის)

ის ვინ იყო, როცა ერთხელ
გაატანეს ფული „ძმასთან“,
ფულმა თავი „შეაჭამა“
და არ მიჰყვა იგი მასთან?

—:—

ერთხელ სიცხეც კი აჩვენა
სხვისი ფულის ეგზომ ჭამამ, —
მაგრამ ყველა გადიხადა
შეძლებულმა მისმა მამამ.

—:—

ის ვინ იყო—შეგროვილი
რემეღასის „პაწა“ თანხა,
ყუთში ჩასდო, მაგრამ ბოლოს
მას ტფილისიც კი ანახვა.

—:—

რა დაბრუნდა, ყუთს დახედა,
ეძება და ველარ ნახა,
და ჭურდობა სხვას დასწამა,
აგი ხერხი გამონახა.

—:—

ცუდი საქმე მას დაატყდა,
გადიხადა ესეც „მამამ“...
პარტწმენდის ოროს გამოქვეყნდა
ეს უმსგავსო ბნელი დრამამ...

—:—

ის ვინ იყო—საჩივრებით
რომ გაიგსო ყველგან ყუთი.
თითქოს ბანკს სჭამს იპატი და
ძმა ბიჭები მასთან ხუთი,,,

—:—

ტფილისიდან საგანგებოდ
მოიყვანა რევიზორი,
ათ დღეს ბანკში მუშაობდა
გამოცდილი კაცი ორი.

—:—

არც გაფლანგვა, არც შეცდომა,
საქმე დარჩა ყველგან სწორი.
მხოლოდ თვითონ აღმოაჩნდა
დანაკლისი ასი ორი.

—:—

ფოსტის გამგემ ორის ნაცვლად
მას ქვითარი მისცა სამი,
და ამრიგად გადაცდომის
დადგა დრო და ანუ წამი.

—:—

გამგზავნმა კი დრო იხელთა,
და ზედმეტი ასი თანხა,
სთქვა, რომ ამას ვინ გაიგებს
და ჯიბისკენ გადუძახა...

—:—

ვფიქრობთ ასეთ საქმეს ჰქვია
ჩვენებურად საქმე ცუდი, —
და მაშინდელ ზედმეტ თანხას
ეხლა ფრჩეს ჩვენი „სუდი“.

ოსმან-ალა.

Ნ. რამიშვილის ცხვირი

წ. ს. რ. კ. საერთაშორისო მდგომარეობის გართულების დროს.

გართულების შემდეგ.

რუსული იუმორიდან

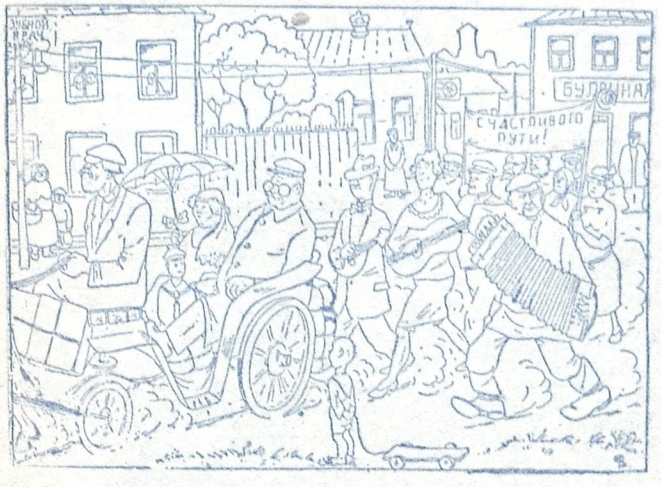

ამგზის გაცილება

— შრომის ბირჟა? გამომგზავნეთ სამი უმუშევარი ორი დღის ვადით—დაწინაურებულები უნდა შეცვალონ!

„კულტურული“ გასართობი

ქალაქის საზაფხულო თეატრის კასასთან გაჩიმული რიგი, დანლოებით ორმოცდა-ათ მეტრს უდრის.

რამ გამოიწვია ასეთი აღელვება და არაჩვეულებრივი მოვლენები ბუუდრო ქალაქში?

ყოველივე ამის მიზეზი არის „**საქვეყნოდ ცნობილი ჰიპნოზიტორი დრავა-ხაინი, რომელიც გავლით ეწვია ქალაქს**“... ასე აცნობენ საზ-ბას ჩამოსული ჰიპნოზიტორის აფიშები.

თეატრის ჭიშკარი გაიღო და საზ-გადოება დიდი ჭაპანწყვეტით მოთავსდა დარბაზში.

მწის იატაკზე მუდმივ მობინადრე რწყილები, ს

ДЕЗЕ, 9 ТЕБЕРВАЛЕ, ДЕЗЕ

ДИДИ ГРАНДИОЗУЛИ ДА ЕРИОЗУЛ-КУРИОЗУЛИ ГАЛА—ГАРМОДГЕНА

ПИРВЕЛАД ТФИЛИСИШИ ДА МИОЛОД ЕРТХЕЛ,

ИЧАКАРЕТ !ИЧАКАРЕТ! НАХЕТ!..

1. ШВИДНИ ЖМАНИ ГУРГЗАНЕЛНИ—МИОФЛИОН ФОКУСНИКЕБИ.

2. ШАШВИ-КАКАБИ—САУКЕТЕСО ГАВГВРТНИЛНИ ФРИНВЕЛЕБИ.

3. КУКУ-МАЛИА — 12 ГЛ. ГАЛИ, РОМЕЛИЦ КИТХУЛОБС ХХВЕБС АЗРЕБС ТУ ВИНМЕ ЧАУЧУРЧУЛЕБС УУРШИ.

МИОФЛИОН ЧЕМПИОНАТИ.

ИЗИДАВЕБЕН:

ВЕРША ХИДЕЛИ ПРОТИВ **ГИКША ХАРФУХЕЛИ.**

ОНИКА ФУНИКУЛИОНРЕЛИ ПРОТИВ **ХАХОН МАЧХАНЕЛИ.**

НИКША ЧОНРНА ПРОТИВ **ХИХША МАРОНУНА.**

ТИТИКОН ИМЕРЕЛИ ПРОТИВ **СИКОНИА РАЧКВЕЛИ.**

САНДРША АВЕЛАБРЕЛИ ПРОТИВ **ПЕПОН НАХАЛОНКВЕЛИ.**

ЗИДАОБИС ДРОХЕ ДАУКРАВС ЗУРНА.
ЗИДАОБА ГАДАМГУКВЕТИА.

ЦИРКИС ДИРЕКЦИА

ОДИНИАДА

ХАШУРИС РКИНИС ГЗИС КЛУБШИ ХШИРАД АРИС ИСЕТИ ШЕМОХВЕВА, РОКА ГАРМОДГЕНЕБИ ДИДИ ДАГВИАНЕБИТ УГЗУЕБА.

—:—

„РОГОРЕЦ ГИСЛИС ГАМЧЕРИ
ЧАМАВАЛ МЗИТ ГАФЕРИ
ЕЛВАРЕБДА ГАПИРИ“
ГАРМОДГЕНИС ЛОДИНИС,
ЕТАВ АЧ РАТ МОВЕЛИ
СААТЕБИС МТОВЕЛИ
ДА ТУ МОВЕЛ БИЛЕТТАС
ГАМОМЕЛО ЛОГИНИЦ.

ЛАМИС ЧХРА СААТИА,
ХАЛХМА ЛАМЕ АТИА,
АРТИСТЕБИ ВАГЗАЛЗЕ
САСАИРНОТ ДАДИАН.
ИИЛА ТВЕЛЕМАМ МОИЦВА,
— ДАИГУКЕБА, — МОЦА!
КВЕЛАС ДИЛИ ГВИНДЕБА,
КВЕЛАС ДИЛИ ГВГВАДИА;
ХУРГИ СКАМЕБС АГВГВА.
ТАВИС ДРОХЕ ДАГУКЕБА
ГАМОМЕДГЕНИС ВЕР ВНАХЕТ
МТВЕЛИ ГВЕЛИГВАДИА.
ХАЛХИ ТАНДГВЕТ ГЛОВГДЕБА,
ШВА ЛАМЕ АХЛОВГДЕБА,
ХВРИНВАС ИГУКЕБС ПРАТЕРИШИ
МИШИКО ДА НАДИА...

СИКО.

САХКИНМРЕГВИС ХРОНИКА

◆ САМХАТРО САБГОМ ГАНИХИЛА, МОИГУНА ДА МИИЛО ПИРВЕЛ КАТЕГОРИАШИ ГВЕРЕТ КИДЕВ ДАУГВРЕЛИ СЦЕНАРИ: „АВАНСОБИА“, РОМЕЛИС ГОНОРАРИ УКВЕ МИИЛО ДА ШЕСУШАМ АВТОРМА.

◆ РОГОРЕЦ ИЧНА ДАМТАВРДА КИНО-АТЕЛИЕС ШЕНОБА. УВЕЛА РЕЖИСОРЕБИ ЕРТОБАШАД ШЕУДГЕН СХВАДАСХВА СУРАТЕБИС ГАДАЛЕБАС, РИС ГАМО АТЕЛИЕШИ ДАЛИЕ ПАТРОНС ВЕР ИЦНОБС ДА РЕЖИСОРИ ТАВИС ОПЕРАТОРС.

◆ УГЗО-УКВЕЛОД ДАИКАРГА ДА ВЕР АРИСАД СИНС СУРАТИ „ЧЕМИ БЕБИА“ (АЛБАД, СУРАТИ МАРТЛАЦ ГАВИДА БЕБИАМИСТАНЕ). ВИНЦ РОМЕ ИЦИТ АМ СУРАТИС ШЕСАХЕБ, ГОТХОВТ МОГВАГВОТ МИС ГУЛДАТУТКУЛ ДИДАС К. МИЧАБЕРИДЕС ЦНОБЕБИ САХКИНМРЕГВШИ.

◆ АМ ХАНЕБШИ САХКИНМРЕГВИ АБИРЕБС САХЕЛГАМИС ГИНА НАГИЛИС ГАДАЛЕБАС. УВЕЛА УСАКМУРИ ПОЕТЕБС ЕВАЛЕБАТ ЧАМГКРИВДЕН САХЕЛГАМИС ГИН.

ЦХВИРГАТЕХИЛИ.

ТЕЛЕФОНИТАН

ЛАНЧХУТИС РАИОНИСАМСКОМИС ТАВМГВДОМАРЕ ТЕЛЕФОНИТ УРЕКС ГВУРУУЕВИС АЛМАСКОМИС ТАВМГВДОМАРЕС:

— ГАМАРГВЕБА КОГИА... РОГОРИ МИДИС ТКВЕНТАН КОЛЕКТИВИЗАЦИИС САКИТХИ? КАРГАД?.. КОЛЕКТИВЕБИ МРАВЛДЕБА? КИ, МАГРАМ ЗОГИЕРТ КОЛЕКТИВЕБШИ МАНД, РОГОРЕЦ АМБОБЕН, АРА САБГОТА ЕЛЕМЕНТЕБИ ШЕПАРУЛАН. РОМЕЛ КОЛЕКТИВШИ? ШЕН ТУ АР ИЦИ, МЕ ГЕТУЕВИ: САКОРЕС КОЛЕКТИВШИ ХМАМОРТОМУЕЛИ ХАЛХИ ШЕМДГРАЛА, БАЛЕЕТИС КОЛЕКТИВШИ КИ УОФИЛИ ГВАРДЕЕЕ ДА МЕНШЕВИКИА САБГОС ТАВМГВДОМАРЕТ. АРА ГВГЕРА?

СКОЛИС КОЛЕКТИВЗЕ МОСУЛА ПУРИ ДА ФАРТАЛИ, РОМ СКОЛИС ГАМГЕМ МИИСАКУТРА, АРЕ ЕС ИЦИ? КИ ИЦОДИ? ТУ ИЦОДИ, РАТОМ ДААНЕБЕ? ГАМГИС ДАГЕХАТРА? РАС АМБОБКАЦИ, АМОДЕНА БАВШВЕБИС АР ДАГЕХАТРА ДА ГАМГИС САКМЕЗЕ РОМ ИБРАДОДИТ? РОМЕЛМА ГАИГО? АЛМАСКОМИМ? КАРГИ ДАЛИАН... ИСЕ, РОГОРЕЦ СИНС, ГЛЕХКОМИС ТАВМГВДОМАРЕ ГОГОУА ДА ПРЕЗИДИУМИ АРАФЕРС АКЕТЕБЕН. СУОРИА? ГЛЕХКОМИС РИГЕБШИ ШЕГИСИЕЛИ ХАЛХИА ГАЕРТИАНЕБУЛИ, РОМ АМБОБЕН, МАРТАЛИА? АРАФЕРИ ИЦИ? КИ УНДА ГЦОДНОДА, КИ.... САБГОШИ ХОМ АР ГУАВС ЕОКУЛАКО КАЦИ, РОМЕЛСАЦ ОРИСАМИ МОГВАМАГРИ ХГУАВС? АРА!?! ЕСЕЦ АЛМОЧНДЕБА ИЦОДЕ.

ШЕН УВЕЛАФЕРЗЕ УАРС ДА „АР ВИЦИ“-С ГАИДАХИТ. МАРА ВНАХОТ. АБА ТАВМГВДОМАРЕ РИС ТАВМГВДОМАРЕА, ТУ ТЕМИС АМБЕБИ АР ИЦИС!?.

КИ-КИ-ЛИ.

АР ДАИГВЕРЕБС!

АМАИЕР-КАВКАСИИС РКИНИС ГЗИС ГАМГЕОБИС МУША-МОСАМСАХУРЕТА ОРКВИРЕУЛИ ГАЗЕТИС—„РЕГУЛИАТОРИС“ ТАНАМШРОМЕЛИ **ТИКО** АЛНИШНАВС, РОМ СТАТИСТИКИС САОРТОКЛМАВАЛО ГАНУОФИЛЕБАШИ ‘АКМЕ АР КЕТДЕБА, АЧ МОСАМСАУРЕ ЧАЛЕБИ „ЗОГИ **САРКЕШИ ЦКЕРИТ ИЕЛЕБА.** ЗОГИ ДАХТИС ДА ЖОРИКАНОБАШИ АТАРЕБС САМСАХУРИС ДРОХЕ“. ЕГВЕЕ АР ШЕГВДИС ИМАШИ, РОМ ЕВРЕ ДАВГЕСЕБУЛЕБАШИ ТАНАМШРОМЕЛЕБИ ДА ГАНСАКУТРЕБИТ „ЦКЕРИАЛА ТАНАМШРОМЕЛЕБИ“ ИЧИТ АЧИТ МИХТИМОХТИАН ДА УДАРДЕЕЕЛАД АТАРЕБЕН САМСАХУРИС ДРОХЕ; (ДА АСЕТЕБС ТВИТОНАЦ СЕЧРИДЕБАТ САМСАХУРИДАН „АТАРЕБА“), МАГРАМ РАЦ ШЕГЕХЕБА ШЕНИШЕНС ИМ НАГЕЛС, САДАЦ АВТОРИ АЛНИШНАВС, ТИТАЧКС ЗОГАЕРТИ БАНОВАНИ **САРКЕШИ ЦКЕРИТ ИЕЛЕБА,** АМАС ТАРТАРОЗИ ТУТУХМЕТИ „КОКЕТКА“ БАНОВАНИЦ РОМ МИУУВАНОС ТИКОМ „САЗАКУСКОТ“ ГРТАМАТ РКИНИС ГЗИС САМАРТВЕЛОДАН, МАНЦ АР ДАИГВЕРЕБС.

РОГОРЕ ШЕИДЕЛЕБА МОЛАУБЕ „КОКЕТКЕБИС“ **САРКЕШИ ЦКЕРИТ** ДАЛАЛВА?

МОКЛАС ХАРИ ТИТАМ!

М—ЗА.

სუფსა

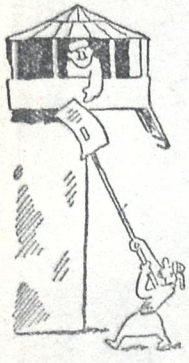

ცაში აზიდულ აღმასკომს
კიბე არა აქვს საკმარი.
მასზედ დამტვრეულ ხალხისგან
„გოსტრახს“ ედება ზარალი.
ბეწვის ხიდსავით ჰკიდია
ზედ ორი ფიცრის ნატეხი,
დიმიტრი რისთვის დაგვიგე
ეს მახე, კისრის სატეხი?

—:—

შენ გაწცხადებებს გლეხები
გაწვდიან მაღლა ჭოკითა;
გთხოვთ, რომ ააგო კიბე და...
შენზე ვილოცებთ ჩოქვითა.

ვ—ხი.

მიხი ხვედრი

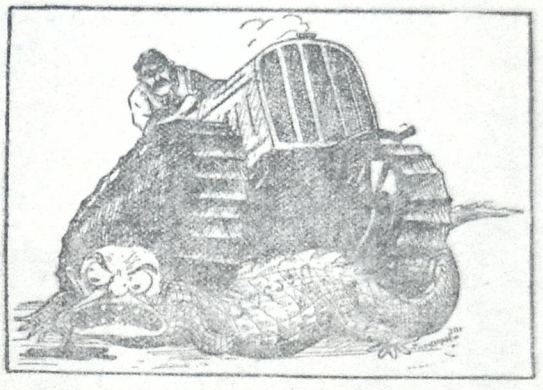

ბოდორი

ტ—რს (ახალდაბა): სამკითხველოს მიმართ უყურადღებობისათვის, მასკომს უსაყვედურებთ:

შიგ ჩამოდის თოვლი, წვიმა,
ვერ გიშველის პლაშჩი, ჭოლგა.
ნიაღვარი რომ დადგება,
გეგონებათ მტკვარი, ვოლგა.
ჰო, ჩამოდი ტარტაროზო,
ბევრი არის აქ საკბილო.
ერთ ლუკმაზე ხომ გეყოფა
სამკითხველოს გამგე ილო?

შე კაი კაცო, თუ კი თქვენს სამკითხველოში ასეთი ამბები ხდება, რა მოაცდევინებს შიგ მის გამგე ილოს? ამიტომ სიზარმაცეთ არ ჩაეთვლება ის, რომ მას ყოველთვის ბამოკეტილი აქვს სამკითხველოს კარები.

მასალები უფრო კარგათ დაამუშავეთ, თორემ ჩვენ გადავგზავნით მათ დასამუშავებლად.... უფსკერო გოდორში.

„ჩემოს“. გეტყობათ — თქვენ შეყვარებული ყოფილხართ „მართა გოგოზე“, რომელსაც უძღვნით თქვენს ამ სამ ლექსს:

გენაცვალე გოგო მართა,
ჩვენი საქმეც გაიმართა.. ტარტაროზი დასძენს:

თქვენი ლექსი, ჩემო „ჩემო“
ჩვენს გოდორში გაიხლართა.

პორნოგრაფია რომ იუმორი იყოს, მაშინ თქვენ იუმორისტი .იქნებოდით; ხოლო, თუ ამათში განსხვავებას ვერ ნახულობთ, ვერც პატარა ტორკოლად გამოდგებით.

ხვიშტის. „**თუ არ დაიბეგდება უვარგისობის გამო, შეინახეთ და ოდესმე წავიღებო**“, — ასე გვწერთ წერილის ბოლოში.

დაუბეჭდავ მასალებს არ ვინახავთ. მასალის მოკითხვის შემთხვევაში, ჩვენთან თუ მოხვალთ, უშუალოდ მიაკითხეთ ჩვენს უფსკერო გოდორს.

ბირიუაბლს (ს. გუბი, ხონის რაიონი). ერთ-ორჯერ რომ თქვენთვისაც ეთავაზნა შუჯლუგუნი ალექსის ასეთი ლექსის დაწერისათვის, ჩვენ მადლობას ვეტყოდით მას.

იადგნს (ვიათურა). მიიღეთ ჩვენი თქვენდამი თანაგრძნობა ამდენი ქაღალდის ტყუილ-უბრალოდ დახარჯვისათვის.

ბზრინავს (ფარცხანაყანევი, ჭუთაისის ოლქი). როგორც კი კონვერტიდან ამოვიღეთ წასაკითხავად თქვენი წერილი, ის მაშინვე, თითქოს ფრთები შეისხაო, ჩაფრინდა... გოდორში. ჩვენ დავედევნეთ ამოსაღებად და წასაკითხავად, მაგრამ მოგვაძახა: — განა ღირს ჩემი დაბეჭდვა, როცა ასეთი ლექსთა - წყობა ძაქვს:

ეკლესიაში ვლოცულობ,
მაქვს დიდი-ბოხი ხმაია.
მე ჩემს სამსახურ არ დავგმობ,
თუ გინდ დამარტყან ქვაია.

— მე მცხვენოდა რედაქციაში გამოგზავნა, მაგრამ დამწერმა ძალით ჩამამწყვდია კონვერტში, რომელიც მაგრად დააწება, მარკა დამაკრა და გამომგზავნა. აქ კი თქვენს მიერ კონვერტის გახსნისას დრო ვიხელთე და სირცხვილის თავიდან ასაშორებლად გოდორში დავიმალე.

ჩენვც ვეთანხმებით თქვენს წერილს.

ნიშადურს (ამაღლება). ტარტაროზმა თვით თქვენს წერილს ამოსცხო ნიშადური და გოდრისკენ გადაუძახა, მაგრამ ისე კი არა, რომ **სამსონ ჯიბუტს გაუხარდეს** — ჩემს შესახებ ტარტაროზმა წერილი არ დაბეჭდაო.

აქ ცნობილი მევახშე
კაცი არის ჯიუტი.
პენსიასაც ღებულობს, —
სამსონია ჯიბუტი.
ამ ჩვენს სოფელს წურბელათ
მოელენია სამსონი.
მისი შვილი ორივე,
არის მამის ამფსონი.

აკაკი ერმალოზის-ძე **ულენტს** (ფასანაური). გიდასტურებთ, რომ „ტარტაროზი“-ს № 2-ში მოთავსებული ცნობა ფასანაურის სასოფლო საბჭოს თავმჯდომარე მოლოდინის შესახებ, თქვენ არ გეკუთვნის.

ქალდუელს (ლიხი). ასეთ დიდ მასალებს ჟურნალში არ ვბეჭდავთ.

ბზიკს (ზესტაფა, ზემო-სვანეთი). კოოპერატივის შესახებ ასე იწერებით:

საკონელს რომ მიიღებენ
ურიგებენ ჩარჩს და ტუზებს....,

და აღმასკომზე ამბობთ:

აქ მსახურნი უქმად სხედან,
და იჭერენ მხოლოდ ბუზებს.

ჩვენ შეგვიძლია დაგეთანხმოთ იმაში, რომ თანამშრომლები არაფერს აკეთებენ, ხოლო იმაში ვერ დაგეთანხმებით, რომ ისინი ბუზებს იჭერენ. გაგონილა ზამთარში ბუზები და ისიც სვანეთში?

Ф 345
1930

საქართველოს სსრ მეცნიერებათა აკადემიის
აკად. ი. გრიშაშვილის
სახელობის
ბიბლიოთეკა-მუზეუმი
Библиотека-Музей
имени
Акад. И. Гришашвили
Академия наук ГССР

„მცირედი“ დაბრკოლება

— საბჭოთა კავშირს კისერს მოვუგრეხდით, რომ ეს არ გვიშლიდეს ხელს.

რედაქ.: სარ. კოლეგია; გაზ. „მუშას“ გამოცემა; საქ. პ.-ტრ. 5-თე სტამბა; მთავლ. № 1319