

კდრდბდღიბო



სახანძრუ სექციის წიგნი.

გამოცემა მეორე.

ТИПОГРАФІЯ ЖУРНАЛА «МЦЕМСИ» (И. Д. ГАМБАШИДЗЕ),
1893

ᄃᄃᄃ ᄃᄃᄃᄃ ᄃᄃᄃᄃ



სახალხო საექიმო წიგნი,
ბარბაქაძენი.

შედგენილი

დევანოჯინ დავით დამბაშვილის მიერ.

გამოცემა მეორე დამატებით.



КУТАНСЬ
ТИПОГРАФІЯ ЖУРНАЛА «МЦХМСИ» (П. Д. ГАМВАШИДЗЕ).
1893

20066

Дозвол. цензурою, Тифлисъ 19 Февраля 1891 г.

წინასიტყვაობა კარაბაღინის მეორე გამოცემისა.

ჩვენ დარწმუნებული ვიყავით, რომ ჩვენგან შედგენილი და გამოცემული საექიმო წიგნი კარაბაღინი სასარგებლო იქნებოდა ხალხისათვის. მართლაც ჩვენი იმედი გამართლდა. რომ ჩვენმა მცირე შრომამ ხალხს სარგებლობა მოუტანა, ამას მოწმობს მრავალი მადლობის გრძობით სავსე წერილები, რომელნიც ჩვენ მივიღეთ ამ წიგნის შესახებ სხვა-და-სხვა პირთაგან და საქართველოს სხვა-და-სხვა კუთხეებიდან.

კარაბაღინის პირველი გამოცემა სრულიად ვაიწყრდა და მთხოვნელები კი ბევრი აღმოჩნდა ამ წიგნისა. ჩვენ იმედი გვქონდა, რომ ჩვენი ნასწავლი ქართველი ექიმები ამდენი ხნის განმავლობაში უკეთეს საექიმო წიგნს გამოსცემდნენ ხალხისათვის, მაგრამ მოვსტყუვდით! ამისათვის ჩვენ შეუდექით კარაბაღინის მეორედ გამოცემას, რომელსაც და-

უმატეთ დარბაზებს მხედველობის დაწყებას და თვალუბრის მოკლასზე, სსსარბეგებლად დარბაზებს ორსულ და მშობიარე დედანკანთათვის და ახალ დაბადებულ ბავშვთათა მოვლის შესახებ. ამ დამატების დაბეჭედის ნებართვის მიღებამ კავკასიის საექიმო რჩეილამ არა მცირე დრო და შრომა მოითხოვა ჩვენგან. მაგრამ ღვთის მადლით, ყველაფერი კეთილად დამთავრდა. ჩვენ სრული იმედი გვაქვს, რომ ეს კანკაბადანი დიდ სარგებლობას მოუტანს ჩვენს ხალხს განსაკუთრებით მიყრუებულ სოფლებში, სადაც ნახწაელი ექიმი არ მოიპოვება და ამიტომ შორეული ადგილილამ ექიმის მოყვანამდე ავადმყოფი კიდევ კვდება. იმედია, სამღვდლოება ამ საექიმო წიგნის საშუალებითაც დაიხსნის თავიანთ სულიერ შეილთა სნეულებების დროს დიდი ხარჯისა და გაჭირვებისაგან. ამით სულიერნი შწყემსნი ერთის მხრით აღასრულებენ თავიანთ დიდ მოვალეობას და მეორეს მხრით დაიმსახურებენ მამობრივ სიყვარულს და დიდ პატივისცემას თავიანთ სამწყსოთაგან.

დგ. დ. ლამაზიძე.

წინასიტყვაობა პირველი გამოცემისა.



რაა უძვირფასესი ამ ქვეყანაზე კაცისათვის? ჯან-მრთელობა. რომელი სწავლაა საჭირო ჯანმრთელობის დაცვისათვის? სამკურნალო სწავლა... მაგრამ ასე გასინჯეთ, რომ ეს საჭირო სწავლა სხვა სწავლაზე უფრო ნაკლებ არის გაფრცელებული!...

რამდენად სამწუხარო და სასაციინოა, რომ ვარსკვლავთ მრიცხველმა საკმაოდ იცის თავის საგანი და სხვა-და-სხვა გამოკვლევით ტყობილობს წინ-და-წინ ჰაერის ცელილებას, მზის და მთვარის დაბნელებას და სხვა ამგვარ ზეციურ მოვლინებათა, მაგრამ დღევანდელი მიღებული ცუდი საკმელი რას უზამს მას ხვალ, ის კი არ იცის!...

წარმოიდგინეთ, რამდენია ისეთი ღეთის-მეტყველები და მქადაგებლები, რომელნიცა კაცისაგან

უხილავ არსებებს სულ ცალ-ცალკე ჩამოგითვლიან და მრთელს დაბადებას ზეპირად მოგიყვებიან, მაგრამ თავის სხეულის აგებულებაზე ერთ სიტყვას ვერ გეტყვიან!...

შეხედეთ, საწყალს სოფლის გლეხს, რომელსაც თავის ვამპირიხი მუშაობით და ოფლით ორის წლის სარჩო მოჰყავს ერთად, მაგრამ საექიმო სწავლის უვიცობით ხშირად ოხრად რჩება ყოველადე!..

ჩემის აზრით არც ერთი საგნის უცოდინარეობით არ ისჯება კაცი ამ ქვეყანაზე ისე, როგორც სამკურნალო (მედიცინის) სწავლის უცოდინარეობით.

ამისათვის ეს სწავლა ყოველ წოდების ხალხში უნდა იყოს მიღებული და გავრცელებული და მართლ ექიმის საიდუმლოებას იგი არ უნდა შეადგენდეს. მაგრამ ყველგან, საუბედუროდ, რაც სასარგებლო არის კაცისათვის, მასზე უფრო ნაკლებ არის ყურადღება მიქცეული!...

დღეს ექიმობის სწავლა იქამდისინ არის მისული, რომ დიდ შენწეობას მისცემს ხალხს ავთამყოფობის დროს, მაგრამ, საუბედუროდ, ჩვენ ქართველებს იმისთანა კაცები არ გვყავს, რომ ამ შემთხვევაში ჩვენ ხალხს დაეხმაროს და სამკურნალო სწავლა ჩვენს ენაზე მათში გააერცელოს...

როდესაც ვხედავთ ათი-ათასობით სოფლის ხალხის გაჭირვებულ მდგომარეობას და ტანჯვას,

სხვა-და-სხვა უბრალო სწეულებათაგან, გული ჰკენესის და გაკვირვებული ჩემ თავს ეყუბნები: ნუ თუ სულ ასე ნიადაგ უნდა იტანჯებოდეს ხალხი, განსაკუთრებით სოფლისა, სხვა-და-სხვა სწეულებათაგან? ნუ თუ სულ ასე საიდუმლოდ უნდა დარჩეს სამსხვა საგნების ხალხისათვის? ნუ თუ სამკურნალო სწავლა სასარგებლო არ არის, რომ ასე გამოჩნდება მისი სწავლა სასწავლებლიდგან? ნუ თუ სხვა საგნების სწავლა უფრო სასარგებლო არის ჩვენი ხალხისათვის სამკურნალო სწავლაზე? ნუ თუ მართო ექიმების სწავლა ეყოფა და დააკმაყოფილებს მთელს დანარჩენს ხალხს? მაგრამ სად არის ამ კითხვებზე პასუხის გამცემი?!.. მრავალი ილაპარაკეს მასზე, რომ სამკურნალო ცოდნა საზოგადოთ ყველა პირთა კუთვნილებათ გამხდარიყო, მაგრამ ამას დახედა და ხედება წინ ათასნაირი მიზეზები. ამ მიზეზების წყალობით სამკურნალო სწავლა დაფარულია უმეტესი ნაწილი ხალხისათვის და მართო ექიმების საკუთრებას შეადგენს...

რუსულ ენაზე თუმცა კი არიან გამოცემულნი სხვა-და-სხვა კარაბადინები და სახალხო სამკურნალო წიგნები, მაგრამ ჩვენი ხალხი სულ მოკლებულია ამისთანა ცოდნას. ნათქვამია გაჭირვებული კაცი ხავსს ეპოტინებოდაო, — ისე ემართება საწყალ ჩვენ ხალხს. ავადმყოფობის დროს ექიმს, რომ ვერ პოულობენ

მკითხავენთან მიზიან და მათგან მოელიან ავადმყოფის მოჩვენას!.. ან კი როგორ მოუთმინოს გულმა გულგრილად უყუროს ავადმყოფის ტანჯვას? ის მზად არის, რომ ყოველი ღონის ძიება იხმაროს ავადმყოფის მოსაჩვენად, მაგრამ რა საშუალება იხმაროს საწყალმა არ იცის. ხშირად თავისი გულკეთილობით ხმარობს იმისთინა წამალს და საშუალებას, რომლითაც ავადმყოფს დღეს უმოკლებს და საფლავში აგდებს!..

ღიღი ხნიდამ ველოდებოდი ჩვენი ნასწავლ-ეკიმებისაგან, რომ ისინი გამოსცემდნენ სახალხო სამკურნალო წიგნებს, რომლითაც დიდ სარგებლობას და შემწეობას აღმოუჩენდნენ ჩვენ ხალხს, განსაკუთრებით სოფლისას; მაგრამ ჩემი იმედი ყოველთვის იმედათ დარჩა და დღემდის არ კმაყოფილდება. ზოგი ამისთანა ჩვენნი ნასწავლნი ეკიმნი ისე გაიტაცა ამ წუთი-სოფლის ცხოვრებამ, რომ ჩვენი სოფლის ხალხის გაჭირვებული მდგომარეობა სულ დავეიწყებინა მათ...

გამოუთქმელმა ჩვენი ხალხის უბრალო ავადმყოფობისაგან წარმოდგენილმა ტანჯვამ აღძრა ჩვენში აზრი და მომდომილება ამ სამკურნალო წიგნის შედგენისა.

მართალია ამისთანა წიგნი ვრცლად და დაწვლილებით უნდა იყოს შედგენილი, მაგრამ რადგან

დღეს ჩვენში სრულებითაც არა მოიპოვება რა მსგავსი ამისა, ვკონებ, ეს ნამეტანი და უსარგებლო არ იქნეს... *)

რუსულ ენაზე, როგორც ესთქეით ზემოთ, მრავალნი არიან გამოცემულნი კარაბადინები და სამკურნალო წიგნები, მაგრამ ყველა ამ წიგნებს ერთი დიდი ნაკლულევენება აქვსთ. ხშირად ამ წიგნებში მარტო სწეულებას აღწერა და წამლების ხმარებაა მოყვანილი მათ მოსარჩენად. კაცის აგებულებაზე და გიგიენურ სწავლაზე ერთი სიტყვა არ არის ნათქვამი. ამისთანა კარაბადინები, ჩემის აზრით, რამდენიც უნდა გაავრცელონ, ავადმყოფობას ისინი ვერ შეამცირებენ და დიდ სარგებლობას მათგან ვერ ნახავს ხალხი. ხშირად უცოდინარ კაცს უნდა ესთქვათ უნებასაც აძლევს ამისთანა კარაბადინები.

პირველად ყველაზე საჭირო და სასარგებლო არის კაცმა იცოდეს, თუ როგორ უნდა დაიცვას თავისი ჯანმრთელობა, რომ ავად არ გახდეს. ეს ნაწილი სამკურნალო სწავლისა უპირველესია სხვაზე

*) არის ერთი ქართული კარაბადინი შედგენილი რუსულ ენაზე 1802 წელსა და გადათარგმნილი ექიმი კლაპიტანოვისაგან 1824 წელსა ქართულს ენაზე. ამ კარაბადინს დღეს სულ დაკარგული აქვს მნიშვნელობა, რადგან ძლიერ წინ წაიწია მას აქეთ საშუარონალო სწავლამ.

და ყველაზე ნამეტნავად სასარგებლო და საად-
ვილო.

წარმოიდგინეთ, თოფის წამალი გაქვსთ სადმე
შენახული; რომ თოფის წამალი უვნებელად შეინა-
ხოთ და არ დაგეწვასთ უფერად, დიდი სწავლა და
დარიგება ამას არ უნდა. უნდა გაფრთხილებული
იყო, რომ ცეცხლი წამლის ახლო არ მიიტანო,
თორემ თოფის წამალი ერთი ნაპერწკალით აიფეთ-
ქებს და უბედურებას შეგვამთხვევს; მაგრამ თუ ეს
შენ არ იცი, ანუ იცი, მაგრამ მაინც გაუფრთხი-
ლებლად იქცევი და ცეცხლი ჩაეარდა წამალში
მთელი ქვეყანა, რომ დაეხვიოს ველარას უშველის.

ჩემის აზრით ასეა ავადმყოფობის საქმეც. თუ
კაცი გაფრთხილებულია და ყველა გიგიენური და-
რიგება თავის ჯანმრთელობის დასაცველად იცის და
ასრულებს, ის ძნელად გახდება ავად.

ხშირად საექიმო მცირე სწავლით და დარიგებით
კაცი ძლიერ საშიშო სნეულებას, და ხშირად სიკვ-
დილსაც, აშორდება, მაგრამ თუ მან არ იცის გი-
გიენა და სწავლა ჯანმრთელობის დაცვისა, ანუ იცის,
მაგრამ წინააღმდეგად იქცევა ბევრს იწვალებს და
ხანდახან ყველა ექიმებიც რომ დაეხვიონ მაინც
ფერ მოარჩენენ.

ამისთვის პირველი ადგილი ჩემის აზრით სამ-
კურნალო საგნებში უთუოდ გიგიენურ სწავლას და

დარიგებას უნდა ეჭიროს, ე. ი., იმ სწავლას, რომელიც ჯანმრთელობის დაცვას ასწავლის.

ამისთვის კიდევ უსაჭიროესი არის ცოდნა კაცის ტანის აგებულებისა და ცხოვრებისა.

მაგრამ მოხდება, რომ რამდენიც უნდა ვეცოდოთ და ჯანმრთელობას გაეუფრხილდეთ, მაინც ზოგიერთ გადამდებ ავადმყოფობას ვერ ავცილდებით. აქ საჭირო არის კაცმა იცოდეს ავადმყოფი კაცის ტანის მდგომარეობა, მიზეზი ავადმყოფობის გაჩენისა და მისი წამლობა. ამ სახით ყოველ სამკურნალო წიგნებში, ჩემის აზრით, უნდა იყოს სწავლა: ა) როგორ არის კაცის ტანი აგებული და როგორ მოქმედობს იგი. ბ) როგორ უნდა დაიცვას კაცმა ტანი ავადმყოფობისაგან. გ) რა არის ავადმყოფობა, რისგან წარმოსდგება იგი და როგორ გაივლის და დ) რა საშუალება უნდა ვიხმაროთ, რომ ავადმყოფი სნეულების ტანჯვისა და სიკვდილისაგან დავიხსნათ, რა საშუალებით და როგორ მომხადდებიან იგინი.

ამ ზემო თქმულის სიტყვების კვალად ეს სამკურნალო წიგნი განიყოფება ოთხ ნაწილად:

პირველ ნაწილში იქმნება მოყვანილი მოკლე სწავლა კაცის აგებულებაზე და ცხოვრებაზე ფიზიოლოგიიდან და ანატომიიდან.

მეორე ნაწილში იქმნება მოყვანილი, გიგიენური დარიგება დი სწავლა ჯანმრთელობის დაცვაზე.

მესამე ნაწილში იქმნებიან აღწერილნი სხვა-და-სხვა შინაგანი და გარეგანი ავადმყოფობაები და მათი წამლობა. ამაშივე იქმნება მოყვანილი სხვა-და-სხვა სასარგებლო დარიგებები: წყალში დამხჩვალთა, გაყინულთა და სხვა ამისთანა მიმკვდარებულთ მოსაბრუნებლად.

მეოთხე ნაწილში იქმნებიან აღწერილნი წამლები, მათი მომზადება, თვისება და ხმარება.

ამ წიგნიდამ, რასაკვირველია, არაფერ არ უნდა მოელოდეს სხვა-და-სხვა საიდუმლო ავადმყოფობაების და წამლების გამოკვლევას.

ამ წიგნის შედგენის დროს მე უმთავრესად ეხელმძღვანელობდი სხვა-და-სხვა გამოჩენილი ექიმების თხზულებებით. ზოგიერთი ადგილები პირდაპირ არიან გადმოთარგმნილნი და დაბეჭდილნი.

მე ყოველისფერი ღონისძიება ვიხმარე ამ წიგნის შედგენის დროს, რომ ეს საექიმო წიგნი მდბაალი ხალხის ადვილ გასაგებად და სასარგებლოდ შედგენილიყო. რამდენად აღვასრულე მე ჩემი ზურვილი, ამის გადაწყვეტა მიმინდვია მკითხველისათვის.

იმედია, რომ ბოლოს ვინმე უკეთეს სახალხო სამკურნალო წიგნს გამოსცემს, მაგრამ ეს ასე ყოფილა და იქნება ყოველთვის: ვაჟკაცად თავის დროში არაფერ დაბადებულა!..

იმედი მაქვს, რომ თუ ყველას არა, ეს ჩემი

შრომა, რამოდენიმეს მაინც ააცილებს უბრალო
 სწეულებისაგან წარმოდგენილ ტანჯვას, და ზოგ-
 უდროს დროს სიკვდილს და საფლავში ჩასვლასაც.
 და ეს იქმნება ჩემი უღადესი დაჯილდოებაც. *)



*) ეს წიგნი იყო განხილული კავკასიის საექიმო რჩევი-
 საგან საზოგადო ექიმების სხდომაზე და ნება დართულია 26
 იანვრიდან 1879 წელს № 47.

ავტორი.

სახალხო საექიმო წიგნი,

პარაბაქინი

ნაწილი პირველი.

ფიზიოლოგიური და ანატომიური კანის „ტანის“ აგებულების და ქრომოდერმის მოკლე აღწერილობა და სწავლა.

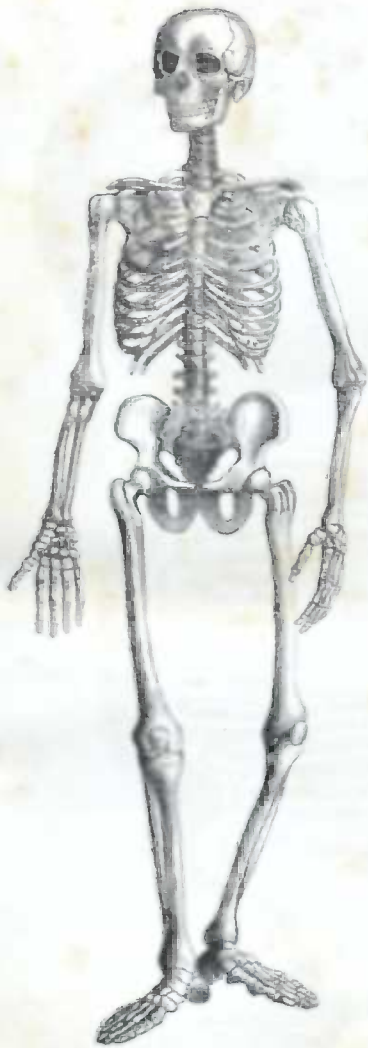

ჩ უ ნ ჩ ს ა.



ქან გადახვეული გარსის ტანი.



შუაზე გაჭრილი იარსკელი (ჭაჭა).



იღვას კანა



ს გ ჯ ი.

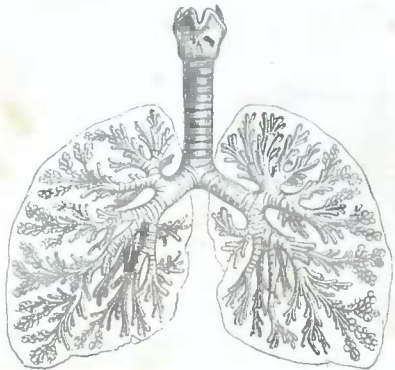

ფალტკუბი.

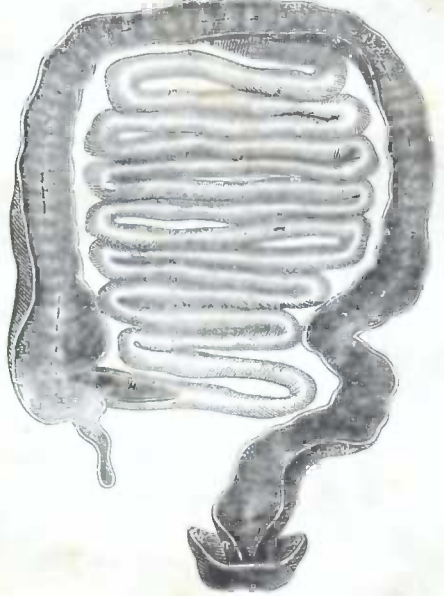

საწლეუბი.

მოკლე სწავლა ფიზიოლოგიიდან და ანატომიიდან სახოგადოდ კაცის ტანის აკებულებაზე.

სახოგადოდ კაცის ტანის უმთავრესი ნაწილი არის სამი: თავი, ტანი და ხელ-ფეხი, კიდურები. ეს სამი ნაწილი კიდევ სხვა-და-სხვა ნაწილებისა და ორგანებისაგან შესდგება. მთავრესად სამი ნაწილი აქვს თავისი საკუთარი ძვლები, ძარღვები, კუთხები და სამუშაო რაზმები.

მთელ კაცის სხეულში 258 სხვა-და-სხვა ცალკე ძვლებია.

ჩვენი თავის ქალა შესდგება შვიდი ძვლისაგან; ეს ძვლები არიან: ა) შუბლისა, ბ) და ზ) საფეთქლებისა, დ) და ე) ორი კეფისა, ვ) სათხემე და ზ) დაწყებითი პირის სახის ძვლებია თორმეტი. მთავრესნი არიან: ღაწვები, რომელნიც არიან თვალს

ქვეშ ლოყებზედ ამამჯდარნი, ცხვირისა, ცხვირის
ხტილი, ქვევითი და ზევითი ყბის ძვალი.

ტანი შესდგება ხერხემლის და წიბოების ძვლე-
ბისაგან. ამისთანა ძვლები კისერზე შეიდა, ზურგზე
თორმეტი, წელზე ხუთი და კიდევ ბოლოზე სამი;
გვერდის წიბოების ძვლები თორმეტი-თორმეტი აქვს
კაცს თითო მხარეზე. მრთი ძვალი მკერდზე არის
წინ, რომელსაც ეძახიან გულის ფიცრის ძვალს. ტან-
ზე არის კიდევ მაჯების ძვლები, რომელნიც აწყვიან
წელს ქვევით ორსავე მხარეს.

კიდურებს უძახიან ხელ-ფეხებსა. ხელი შესდგე-
ბა ბეჭის ძვლისა, მხარის ძვლისა და ორის წინა
მხარის ძვლისაგან; პატარა ძვალთაგან, რომელნიც
არიან წინა მხარის და მაჯას შუა და მაჯისაგან. მა-
ჯას აქვს ხუთი თითო და თითო თითო სამი პატარა
ძვლისაგან არის შედგენილი ცერის თითს გარდა,
რომელიც ორის ძვლისაგან შესდგება.

თითოეული ფეხი შესდგება გრძელი ძვლისაგან —
ბაყვი, ანუ წვივისაგან, მუხლის ძვლისაგან და ფეხის
ჩონჩხისაგან. ფეხი ძირს იწყობა ქუსლის ძვლითა და
თავდება თითებითა.

ეს ძვლები ზოგან ძლიერ მაგარი არიან, ზოგან
დაშუტნული და არა მაგარი და ზოგან ხტილიანი.
შველა ეს ძვლები ლენტის მსგავსი ხორცებით, —
კუთებით არიან ერთი-ერთმანეთზე გადაბმულნი, რომ-
ლის საშუალებით ჩვენ ასე ადვილად ვხმარობთ ძვლებს

მოძრაობის დროს ძვლებმა რომ ერთი-ერთმანეთს არ დაუწყოს წასმა, თავზე ხტილები აქვსთ. მკრი ძვლის თავი ერთ ბუდეშია და შიგ წებოიანი წყალი არის დაბუგებული, ცილის მსგავსი. ამას ის დანიშნულება აქვს ძვალთათვის, რაც ურმის ლერძისათვის საპონს, ანუ ქონს. ეს წყალი დაბუგებულია ნიადაგ ამ ბუდეში. როდესაც ეს წყალი მოიმატებს, ანუ მოიკლებს, მაშინვე სახსრები ასტკივდება კაცს.

ჩვენი სხეულის ყველა ძვლებს გარემოში აქვს შემოკრული მაგარი კანი, რომლის საშუალებით ძვლები სისხლისაგან იღებენ თავის საზრდოს.

ჩვენი სხეული უბრალო ხორცისაგან კი არ შესდგება, როგორც გვგონია ჩვენ, არამედ ძრავად კუთებისაგან (მუსკულებისაგან). კუთები სულ ცალცალკე არიან ჩვენს სხეულში დაწყობილნი და თვითეულს სხვა-და-სხვა დანიშნულება აქვს მოძრაობისათვის. ამისთანა მუსკულები ჩვენს ტანში ძთველდება ხუთასამდინ. მუსკულების საშუალებით შეგვიძლიან ჩვენ აღვასრულოთ სხვა-და-სხვა მოძრაობა. ამ მუსკულებში ხმელი, შემა ძარღვებიც არის, სისხლის მატარებელიც, ქონიც და სხვ. აუთებს იმისთანა თვისება აქვსთ, რომ კიდევაც მოიხუტებიან და კიდევაც გაიწევიან. მაგალითებრ: კაცს, რომ ფეხის აღება უნდოდეს ზევით, თუ თემოს უკანა კუთი არ მოხუტა და წინა კუთი არ გაჭჭიმა, არ შეუძლიან ეს მოახერხოს და აგრეთვე სხვა მოძრაობაც. მუსკუ-

ლებს კან გადაძრობილ კაცის სხეულზე ძლიერ კარგად შეამჩნევთ. მოძრაობანი ამ მუსკულებით ზოგი ჩვენის ნებით წარმოსდგებიან და ზოგი ჩვენს უნებურად. ბარეგანი მოძრაობა ხელ-ფეხის ან სხვისა ზოგნი ჩვენის მომდომებით მოხდებიან, ზოგნი კი ჩვენს უნებურად და გაუგებლად. მაგალ. — წელები ნიადაგ მოძრაობაში არიან, გული, კუჭი და სხვ. ყველა მომძრაობა მარტო მუსკულებისაგან არ შესრულდება, მომძრავე ძარღვებისაგანაც კი სრულდება მოძრაობა.

ჩვენს ტანში დაქსელილი არიან ერთნაირი შეშა, ხმელი მომძრავე და საგრძნობელნი ძარღვები. ტანში ფრჩხილებს და ძვლებს გარდა ვერ მონახავს კაცი ისეთ ადგილს, ნემსის წვერი დაადვას და ეს ძარღვები არ იყოს იქ. ჩვენი აზრი ყველა ჩვენი ტანის სხეულზე ამ ხმელს ძარღვებს გააქვს და ამძრევენ ჩვენს სხეულს ისე, როგორც ტელეგრაფისტს ტელეგრაფის მართულების საშვალებით მეორე ადგილას გადააქვს ამბავი: თუ ეს ძარღვი მოშლილია, რამდენიც უნდა მოინდომოს კაცმა, მაინც არაფერი მოძრაობის შესრულება არ შეუძლიან. როდესაც კაცის რომელიმე სხეული დაშლაში ჩავარდება, იმ ნაწილში ყოველიფერი მოძრაობა დადგება.

საგრძნობელი ძარღვები სხვა არის და მომძრავისა სხვაა. ხშირად მოძრაობა აქვს კაცს, მაგრამ გრძნობა სრულებით არა აქვს. ხან გრძნობა აქვს

მაგრამ მოძრაობა დაკარგული აქვს. ბრძნობის და მოძრაობის ძარღვები თავის და ხანხამდის ტვინი- დამ იწყებიან. როდესაც ეს ძარღვები მოშლილი აქვს ვისმეს, უთუოდ თავის და ხირხიმლის ტვინის ტკივილისაგან უნდა იყოს. მოძრაობას ეს ძარღვები სიკვდილის შემდეგაც არ ჰკარგვენ კარგა ხანამდინ. შემდეგ რომ ელექტრონის ძალა შეუშვა კაცის სხეულ- ში, მკედრის სხეული ათასნაირ მოძრაობას დაიწყებს, მაგრამ როდესაც ხორცი ღვინობაზე მიდგება, მაშინ დაეკარგება ეს თვისება.

ის ძარღვები, რომელნიც დაიწყებიან და გამო- დიან ხირხიმლის ტვინიდან, მოძრაობენ ჩვენს უნე- ბურად. მაგალითებრ: გულის მოძრაობის დაყენება ჩვენ არ შეგვიძლიან, რამდენიც უნდა ვისურვოთ. ეს ძარღვები და კუთება, მუსკულები დიდს ვარჯი- შობით მოიპოებენ საოცარ ნიჭს, რომ ჩვენ ნებაზედ მოქმედობდნენ. რამდენი შრომა უნდა მიიღონ, რომ პატარა ბავშვს სიარული და ფეხზედგომა ასწავლონ! აგერ ბოლოს, დიდი ვარჯიშობის შემდეგ კუთები დაიწყებენ მუშაობას ბავშვის სურვილისამებრ. დაბა- დებიდან არავის არ დაჰყვება იმისთანა ნიჭი, რომ თავის სურვილისამებრ ყველანაირი მოძრაობა აასრუ- ლოს, თუ ბოლოს არ შეაჩვია მუსკულები. რამდე- ნიც უნდა ისწავლოს კაცმა და ავარჯიშოს თავის ხელების მუსკულები, რომ ფორტეპიანო ანუ სხვა დასაკრავი დაუკრას!...

შეხედეთ ერთი კარგ მოთამაშეს; დიდი ხნის ფეხების კუთების (მუსკულების) ვარჯიშობით, როგორ გასაკვირლად მოძრაობს მისი ფეხები? შეხედეთ გიმნასტიკებს. რა გასაკვირველ მოძრაობას ასრულებენ? ყველა ამებს იმით ასრულებენ, რომ დიდხანს ავარჯიშეს და ასწავლეს თავის კუთებს გასაკვირველი მოძრაობა.

თუ ეს მოძრავი კუთები ძლიერ გაცხარებულ ნიადაგ მოძრაობაში არიან, მაშინ სულ დაჰკარგავენ მოძრაობის ძალას და დამბლაში ვარდებიან, გახმებიან და დასუსტდებიან. თუ ზომიერად მოძრაობენ და თავ-თავის დროზე მოძრაობასაც ასრულებენ და კიდევაც ისვენებენ, მაშინ იგინი უმეტესად მაგრდებიან და კარგათაც იზრდებიან.

ჩვენი ტანის მუსკულები ნიადაგ მუშაობენ, ვზივართ ჩვენ, დავდივართ, თუ ზეზე ვდგევართ. ძაცი რომ სწორეთ ფეხზე იდგეს, მას შრომა უნდა. ზოგი კაცის ტანი იმდენათ დაიღლება ზეზე დგომით, რომ სიარული ურჩევნია ზეზე დგომას.

ძაცი არის ცხოველი და გონიერი არსება. ამისთანა არსებისათვის საჭირო არის სხეულის სხვა-და სხვა მოწყობილება და იარაღები სიცოცხლისათვის და გონების გასახსნელად. თუ ამისთანა საჭირო იარაღები კაცის სხეულში ბევრია, მაგრამ ყველა კი ერთი და იმავე საგნის — სიცოცხლისათვის არიან დანიშნულნი. ეს იარაღები და მოწყობილებანი

ძლიერ ნაზი და სათუთნი არიან, ამიტომაც ძლიერ დაფარულ ადგილებში იმყოფებიან. ზონების იარაღი არის ორშიაშია — ხაზშია. შევლამ ვიცი, თუ რა სათუთი არის ტვინი. ამიტომაც იმისთანა ადგილი აქვს გამორჩეული ამ იარაღს, რომ გარედამ ძლიერ დაცულია მაგარი ძვლებით. შევლაზე უპირველესი საჭირო იარაღი ჩვენის ცხოვრებისათვის და გონების გასახსნელად არის ტვინი. მეორე იარაღი არის სასუნთქავი მოწყობილობა — ფილტვები, რომელნიც მკერდში არიან. მესამე უმთავრესი იარაღი არის სისხლის მატარებელი ჩვენს ტანში — გული. მეხუთე იარაღია შარდის სადენი — თირკმელი. სხვაც მრავალნი არიან ამისთანა იარაღები ჩვენს ტანში, მაგრამ ჩვენ მართო კაცის სხეულის ამ ხუთ უმთავრესს იარაღებზედ, ორგანებზე ვილაპარაკეთ და ორიოდე სიტყვას კიდევ სხეულის კანზე ვიტყვით, რადგან ამის ცოდნა მიუცილებელად საჭირო არის ყოველი კაცისათვის.

თავი პირველი.

თავის და ხიზნიმლის ტვინი და ნერვები.

მთელი ჩვენი სხეული ისე არის ერთნაირი შეშა, ხმელი ძარღვებით, (ნერვებით) დაქსელილი, როგორც მთელი სახელმწიფო ტელეგრაფის მართულებით.

ტელეგრაფის მართულებს ცალკე არაფერი მნიშვნელობა არა აქვს, თუ ერთი მეორეზე არ არიან გადაბმულნი. ძარღვები ჩვენის თავის და ხირხიმლის ტვინილამ იწყებიან და არიან დაქსელილნი ჩვენს ტანში. ამ ძარღვებს ორი დანიშნულება აქვს. ერთნაირი ძარღვები კაცის ტანილამ მიიღებენ ბრძანებას და ასრულებენ ერთი მეორის გადაცემით, მეორე ნაირი ძარღვები კი გარედამ ატყობინებენ აშბავს ტვინს. მაგალითებრ: ფეხზე შეგცივდა, ამას მაშინვე ძარღვი შეატყობინებს ჩვენს ცნობას. ძეის აღება და გადაგდება გვინდა, ამისი ბრძანება კა ტვინილამ გამოვა და ასრულოდება.

ამას გარდა არიან კიდევ ისეთი მგრძნობიარე ძარღვები, რომელნიც ატყობინებენ ტვინს გარეგან მოქმედებას და მოძრაობას. წარმოიღვინეთ კაცი, ბნელ ოთახში დამწყვდეული. ის ვერაფერს ვერ გაიგებს, თუ გარეშე მყოფმა კაცმა არა გააგებინა რა. ძაცი ისეთი არსება არის, რომ ყოველს საათში სიფრთხილე მართებს. ამისათვის ღმერთმა მისცა მას ყარაულების მსგავსი სხვა და-სხვა გრძნობა, რომ ეს გრძნობა არ ჰქონდეს კაცს, ის დიდხანს ვერ იცოცხლებს. მიდის კაცი და წინ უშველებელი ხრამია, ანუ კლდე, რომელზედაც უნდა გადავარდეს, მაგრამ თვალი ხედავს. თვალილამ ეს აშბავი შეიტყობა ჩვენი ცნობისაგან და კაცი უკან ბრუნდება. ძაცი მივიდა და გაჩერდა იმისთანა ადგილას, სადაც მყრა-

ლი და შხამიანი ჰაერი ღვას; თვალით ვერ ხედავს, მაგრამამას მაშინვე შეატყობინებს ყნოსვის გრძნობა ჩვენს ცნობას და ამ ადგილს კაცი არ ეკარება. მიღის კაცი საღმე და პირ-და-პირ იმისა მოღის ცოფიანი ძაღლი, კაცი ვერ ხედავს მას, ისეთ ადგილს ღვას. აგერ შორიდან უძახიან მას, გაუფრთხილდეს თავს, წინ ცოფიანი ძაღლი შეხვდება. ამ აშბავს ატყობინებენ კაცს სმენის ძარღვები და კაცი თავის თავს უფრთხილდება. მოუტანეს რამე ცუდი საქმელი კაცს, თუ ენის გრძნობა არა აქვს მოშლილი, ჩვენი ცნობა შეიტყობს მწარე-საქმელი, თუ ტკბილი და კაცი არ მიიღებს ამისთანა საქმელს. ბნელს ღამეში წავაწყდით რაღაცა საგანს, მაგრამ არ იხელება, არც სუნის უღის; ჩვენს ცნობას კი უნდა შეიტყოს, რა ნივთია იგი. ამისათვის ჩვენ შევახებთ მას ხელს და შეხებით ვცდილობთ შევიტყოთ, თუ რა ნივთი ვნახეთ.

ეს ზემოდ თქმული ჩვენი ტვინის და ცნობის ყარაულები და მოსამსახურეები არიან ხუთნი: ხედვა, სმენა, ყნოსვა, გემოვნება და შეხება. კაცი ამ გრძნობათ ვერ დააფასებს, სანამ არ დაეკარგება და არ მოეშლება იგინი. თვითეული ეს გრძნობა ისე საკვირველად არის აშენებული და მოწყობილი, რომ, როდესაც კარგა დაკვირვებით განიხილაჲ მას, გაცხებულს ენა გიღუმდება და სიტყვის გამოთქმას ვეღარ ახერხებ ..

თუ რომელიმე გრძნობა მოიშალა, მაშინ სხვას დაადგება ჯაფა და იმისი ძალა თითქმის სულ მეორე გრძნობაში გადავა. მაგალითებრ: კაცს თუ თვალი დაუდგა, ისე გაეხსნება მას შეხების გრძნობა, რომ მეტი აღარ შეიძლება.

როგორც კუთები, (მუსკულები) ისე ნერვები ნამეტანის მოძრაობით იღლებიან, მაგრამ კაცი ნიადაგ გაფრთხილებული უნდა იყოს, რომ ზომიერად ამუშაეოს ეს ნერვები და ხმარობდეს სასარგებლო საქმელს.

თავი მეორე.

სუნთქვა და სასუნთქავი იარაღი.

შეოდინარის კაცის აზრით სუნთქვა ვითომ დიდი საჭირო არ არის ჩვენი სიცოცხლისათვის. სუნთქვას დავიწყებთ ჩვენ როგორც დედის მუცლიდამ დაფიბადებით და უკანასკნელ სულის ამოსვლამდე სულ ვსუნთქავთ. ჩვენ შეგვიძლია რამდენიმე ხანი უქმელად და უსმელად გავსძლოთ, მაგრამ ხუთი წამი რომ ჰაერი არ შევისუნთქოთ, არ შეგვიძლიან ვიცოცხლოთ; არა თუ ხუთი წამი სამი წამიც კი კმარა, რომ სულ ამოუღებელად კაცი მოჰკვდეს. ზოგს კი ჰგონია, რომ სული ჩვენი პირიდან გამო-

დის ნიადაგ და გარედამ თუ ჩადის ჩვენს ფილტვში, ეს არ იცის! თუ სამ წამს ვერ გავსძლებთ ამოუსუნთქმელად, მაშ ძლიერ საჭიროა ყოფილა ჩვენი ცხოვრებისათვის სუნთქვა? რასაკვირველია, ძლიერ საჭიროა არის. მკითხველი იკითხავს, რისთვისაა? აი რისთვის. ჩვენს სხეულში ორნაირი სისხლის მატარებელი ძარღვებია. მრთნაირ ძარღვებს ატტყრებიასს გულიდამ გააქვს სისხლი ჩვენს ტანში და თავ-თავის ნაწილს ურიგებს სხეულში: ძვალს თავისას, ზტტაღს თავისას, ძარღვებს თავისას და სხვ. მეორე ძარღვები (გენას ძარღვები) ჰკრეფენ ჩვენი ტანიდამ წამხდარ სისხლს და უგროებენ გულში თავს. ზულიდამ სისხლის მასრები ფილტვში გამოდენის ამ წამხდარ სისხლს. აქ რომ წმინდა ჰაერს მოვისუნთქავთ, იმ ჰაერში ერთი ნაწილი ჰაერისა, სახელდობ მჟავა-ბადი, (კისღეზადი) გასწმენდს ამ წამხდარ სისხლს და ფილტვი ისევ გულისკენ გაუშვებს სხვა სისხლის მიღებით ამ გაწმენდილ სისხლს. ზული ისევ არტერიის ძარღვებით ტანში გაგზავნის ამ გაწმენდილ სისხლს და წამხდარს ისევ ამ რიგათ მოუგროვებს თავს, რომელზედაც ჩვენ ქვემოთ კიდევ დაწვლილებით ვიტყვი.

სასუნთქავი იარაღები ისე არიან მოწყობილნი, როგორც სამჭედურის საბერვლები. შილტვებიც ორია და ისე გაიყოფა, როგორც საბერველი. შილტვი უბრალო ხორციის ნაჭერის მსგავსი არ არის. ის ისეა დაფენჯრული და იმდენი ჰატარა ბუშტები აქვს შიგ-

ნით, რომ არ შეიძლება მისი დათვლა. შილტვი, კაცის იქმნება იგი, თუ ცხოველის, როგორც ბუშტი ისე გაიბერება. შიგნივ რომ პატარა ბუშტებია, წვრილი მასრები, ისინი გულიდამ გამოსული სისხლით ივსებიან.

ეს ბუშტები, ანუ წვრილი ბეწური მასრები, ისე თხელი არიან, რომ სისხლს კი არ გაუშვებენ გარეთ, მაგრამ ის ნაწილი ჰაერისა, ესე იგი, ზემოთ რომ ვსთქვით, მჟავბადი (კისლოროდი) შევა და გასწმენდს ამ მასრებში გულიდამ გამოსულს უწმინდურს სისხლს. რაც წამხდარი და მფენებელი სინოტიე იქნება ფილტვებში, ჰაერის მსგავსად გამოვა პირიდან. პირიდან მამოსული ჰაერი წამხდარია და სასუნთქავად აღარ ვარგა. ჩვენი პირიდგან გამოსული ჰაერი რომ შეკრიბოს კაცმა რამეში და ბოლოს იმ ჰაერში ჩიტი დაამწყვდიოს, ჩიტი მალე მოკვდება; ამისათვის არის ცუდი, როდესაც მრავალნი პირნი ერთ პატარან ოთახში სუნთქავენ.

ჰაერს რომ მოვისუნთქავთ, ის მკერდში კი არ ჩადის, როგორც ზოგს ჰგონია, ფილტვებში ჩადის. შილტვები ცალკე თავის საკუთარ ბუდეში არიან ჩადებულნი. ძუჭისა და ნაწლევეებისაგანაც განიყოფებიან ერთნაირი გაცხით, კანით. ჩვენი მკერდი ისეა მოწყობილი, რომ ხან გაიშლება და ხან მოიფხუწება, მოიკუჭება. ზაშლის დროს არ შეიძლება, რომ ჰაერი არ ჩავიდეს ფილტვში და როდესაც მო-

იფხუწება, მაშინ გარეთ გამოვა წამხდარი ჰაერი. მს მკერდის მოძრაობა ჩვენდა უნებურად სწარმოებს, მაგრამ ჩვენც შეგვიძლია მოუჩქაროთ, ანუ ძლიერ ღრმად ჩავისუნთქოთ და ამოვისუნთქოთ. როდესაც უკანასკნელ ღროს კაცს ფილტვის მუშაობა დაუდგება, კაცი მაინც თავს ეძალეობა, რომ როგორიმე გზით ჰაერი მოსწიოს და ჩაისუნთქოს, და ამისათვის პირს ადებს ჰაერის მოსაწევად. ზოგიერთს ჰგონია, რომ მაშინ სული ამოდის პირიდან მომაკვდავსაო. ზოგი ისე უფუნურია, რომ ამ საწყალს მამაკვდავს ტუჩზე ხელს აფარებს, იქნება სული არ ამოუფილდეს ცოტა ხანს მაინცაო!!...

ფილტვი მკერდში ორად განიყოფება: მარჯვნივ სამი ნაჭერია ერთი-ერთმანეთზე თითქმის შეწყობილი და მარცხნივ ორი. აქვე მარცხენა გვერდით არის გული. მარჯვენა მხარის ფილტვი უფრო დიდია და ნამეტნავადაც სრულდება იქით სუნთქვა.

სუნთქვა სხვა-და-ახვა პირთა სულ სხვა-და-სხვა ნაირი აქვსთ. ტან-მრთელი მოზდილი პირი წამში თორმეტიდამ ოცამდინ ამოისუნთქებს. ძუძუ-მწოვარი ბავშვი — ორმოცამდინ ამოისუნთქებს და ჭაბუკი — ოცამდინ.

სიცილი, ტირილი, ცხვირის დაცემა, მთქნარება, სლოკინი, ოხერა, წოვა და სგანება სასუნთქავი იარაღების საშუალებით მოხდება. მსებები სხვა კი არაფერი არის, სხვა ნაირად მოხერხებული ამოისუნთქვაა.

ჩვენ რაც ვსთქვით, იქიდან სჩანს, რომ ჩვენი სუნთქვა რიგიანი რომ იყოს, საჭირო არის წმინდა ჰაერი, რომელშიაც ურევია ბევრი მჟავა-ბადი (კისლეროდი); საჭირო არის, რომ ჰაერი თავისუფლად და გაუჭირვლად ჩადიოდეს ჩვენს ფილტვში და იქიდან წამხდარი ჰაერიც თავისუფლად ამოდიოდეს; საჭირო არის, რომ სისხლის მოძრაობა თანასწორი იყოს მთელს ტანში.

თავი მესამე.

საჭმლის და სასმლის იარაღები და მათი მონელების წარმოება (პროცესი).

ჩვენ აქვილაპარაკებთ მასზე, თურისთვის ვსჯამთ, რა უნდა ვსჯამოთ და ვსვათ, ანუ როგორ უნდა ვსჯამოთ და ვსვათ?

მე ვიცი, რომ ბევრი კიდევაც გაიცინებს, ამას რომ წაიკითხავს. მე მივხვდი და შევიტყე თქვენი აზრი, მკითხველო. აი რა თქვით თქვენ თქვენს გულში: «სწორედ ამის დამწერს მოსცლია და საქმე რომ გამოლევია, წერას შესდგომია, რაღა დიდი სწავლა და ლაპარაკი უნდა ამის შეტყობას, თუ რისთვის, რა და როგორ უნდა ვსჯამოთ და ვსვათ? ჭამა ჭინდა და კიდევაც ვსჯამ; რაც შემიხვდება, იმას ვსჯამ,

მარხვის ღღეში სამარხვოს და ხსნილში—სახსნილოს ჩავიდებ პირში და გადავყლაპავ!“ ხომ ეს გაივლეთ, მკითხველო, გულში? აბა ყური დამიგდეთ კარგად და რაც გითხრათ, დაიხსომეთ და ამ შენს გულში გამოთქმული სიტყვების გამოაშკარალება კიდევაც შეგრცხვება ბოლოს...

ჩვენ რომ გავიგოთ ჩისტვის, რა და როგორ უნდა ვსჭამოთ და ვსვათ, საჭირო არის ვიცოდეთ ჩვენის ტანის აგებულებაც და ისიც, რასაც აქვს ჩვენს სიცოცხლეს ღიღი გავლენა.

ჩვენის ტანის აგებულება ძლიერ ემსგავსება სახლის აშენებას. ჰველამ ვიცით, რომ სახლის აშენებისათვის მრავალი სხვა-და-სხვა მასალები არიან საჭირონი. მაგალითებრ: აგური, ფიცრები, რკინა, შუშა, ქვა, მიწა, კირი, წყალი და სხვ. ეს მასალები უნდა დავამზადოთ. ბოლოს, შენების დროს აგურს ვიხმართ კედლებში და ბუხრებში, ქვებს და კირს ბალაფერში, ჩეებს და ფიცრებს იატაკისა და მერჩისათვის, კრამიტს სახურავათ, რკინას—რაზა კოჭებათ და სხვ. ბოლოს ამ მასალებიდან ვაკეთებთ კარგი თბილი სახლი, რომელშიაც შესაძლო იქნება კარგად ცხოვრება. ეს ჩვენი ვაკეთებული სახლი სულ ნივთად კი არ დარჩება, ისიც დაძველდება: ანუ კირი ჩაჰრცხინდება კედელზე, ანუ ფიცარი დაღებება, ანუ სახურავი დაძველდება, და თუ ეს წამხდარი ადგილები არ შევაკეთოთ, შენობა გაფუჭდება და სულ დაინგრევა. ამით

მსგავსია კაცის სხეულის შენობა და ცხოვრებაც. კაცის სხეული სხვა და-სხვა თოთხმეტი ცალკე მარტივი სხეულისაგან შესდგება. კაცის ტანში არის რკინა, გოგირდი, ფოსფორი, წყალი, შაქარი, ქონი, სახამებელი, იოდი, მარილი და სხვ. ეს ნაწილები, რამდენიც ბუნებისაგან არის დანიშნული კაცის სიცოცხლისათვის, ანუ რაც საჭიროა, იმდენი უნდა იყოს. ამ სხვა-და-სხვა ჩვენის ცხოვრებისათვის საჭირო სხეულებს იღებს ჩვენი ტანი სხვა-და-სხვა საჭმელებიდან. თუ ყველა ნაწილები ზომით არიან ჩვენს სხეულში და როდესაც ამ მასალას მოვინებლეთ ორთქლით, ანუ სხვაფრივ, შემდეგ მიდის ახალი ჩვენს ტანში, მაშინ ფიქრი არ უნდა გვექონდეს ავით გახდომისა. მაგრამ თუ ამ სხვა-და-სხვა ნაწილებმა მოიჭარბეს, ანუ მოიკლეს და ჩვენი ტანი საჭმლით არ იღებს რომელიმე მათგანს, მაშინ ჩვენი სხეული მოიშლება და ავად გავხდებით. თუ მრავალი ნაწილი ამისთანა სხეულებისა ერთბაშით მოაკლდა ჩვენს ტანს, მაშინ მიუცილებელი არის კაცის სიკვდილიც. კაცის სისხლი რომ ხიმიკურად გაარჩიეს სწავლულებმა, შიგ ნახეს ყველა ეს თოთხმეტი მარტივი სხეული. ავთიმყოფის სისხლს ნიადაგ რომელიმე ამ შემოხსენებულ სხეულთაგანი აკლია, ხან ბევრი, ხან ცოტა.

როგორც სახლის აშენებისათვის დაუმზადებელი ქვები, აგურები, ფიცრები, კირი, რკინები და სხვა.

არ ვარგა, ისე ჩენი სხეულისათვის არ ვარგა, თუ მიღებული საქმელისაგან ეს საქირო ნაწილები არ დამზადდა და ისე დამზადებული ჩენი ტანის სისხლში არ გაერია. ამისათვის ჩენს ტანში არის ცალკე ამის მოწყობილება, საქმელის მისაღები და მოსანელებელი ორგანები, ანუ იარაღები. ეს იარაღები არიან: პირი, საყლაპავი ყრონჭი, კუჭი და წელები. ამათში დამზადდება მიღებული საქმელი და სასმელი.

სახლის ასაშენებელი მასალები რომ მოამზადო, ისიც კი უნდა იცოდე, რა და რა არის საჭირო; რომელი ხე, რომელი ქვა და მიწა. ვგრეთვე კაცმა უნდა იცოდე, რომელი საქმელი არის ჩენთვის სასარგებლო და რომელი მავნებელი. ზოგიერთი კაცი თუ იაფათ ყიდულობს სახლისათვის მასალას, დამპალიც რომ აყოს იგი, არ დაეძებს, მაგრამ სახლი ცუდი აშენდება და არ ივარგებს. ზოგმა არ იცის სახურავათ რა არის კარგი, ანუ აგურის მიწა რომელია კარგი და რომელი არა. ესევე ითქმის სასმელ-საქმელზე. ზოგიერთი იაფად ყიდულობს ცუდ საქმელ-სასმელს და ჰგონია, რომ მოგებულა! ზოგმა სულ არ იცის, რომელი საქმელი არის სასარგებლო და რომელი საზიანო ჩენის ტანისათვის.

პირველად უნდა მივაქციოთ ყურადღება სასარგებლო საქმელს და უნდა ესცდილობდეთ, რომ ის საქმელი მოვიპოვოთ; რომელიც ჩენი ტანისათვის

20066

სახლი
საქმელი
წილი
2

არის საჭირო. სიძვირეზე არ არის, მაინცა-და-მაინც, დამოკიდებული საჭმელის კარგი თვისება. ერთი გირვანქა ხორცი ჩვენში ღირს რვა—ათი კაპიკი და ერთი გირვანქა დამჩიხული და წამბდარი ხმელი თევზი ღირს ორ აბაზად. თევზში ფულიც ბევრი მიდის და ცუდი საჭმელიც არის. ხორცში ცოტა გეხარჯება და უფრო სასარგებლოც არის თევზზე. ასე უანგარიშო ფასი არის დადებული დროთა ვითარებისაგან ხიზალაღაზე და სხვა ამგვარ საჭმელებზე. მომზადებული საჭმელი რომ პირში ჩაიდება, ამ დროიდან დაიწყებენ საჭმლის იარაღები, ანუ ესრეთ ესთქვათ, აპპარატები მათზე მუშაობას. პიუფელად პირში უნდა დაიღეჭოს საჭმელი კარგად, რომ კუჭმა უფრო ადვილად მოხარშოს. საჭმელის დასალეკათ ღმერთს მიუცია კაცისათვის კარგი მაგარი კბილები, რომელთა საშუალებით, რაც უნდა მაგარი საჭმელი იყოს, დაღეჭავს; რომ ენა არ გეკონდეს პირში, საჭმლის დაღეჭა ძლიერ ძნელი იქნებოდა. მაგრამ ენა, როგორც კარგი ნიჩაბი, პირში ჩადებულ საჭმელს ხან ერთ გვერდზე შეუგდებს კბილებს შუაში და ხან მეორე გვერდზე; როდესაც კარგა დაიღეჭება საჭმელი, ბოლოს ენა მოუყრის თავს, დაიდებს დაღეჭილ ლუკმას და წაიღებს ყრონჭისაკენ. ლუკმის მიახლოების დროს სასუნთქვე ყრონჭს სარქველივით თავდასახურავი დაეფარება, რომელიც თვითონ აქვს მოწყობილი და ლუკმა გადავა საყლა-

პავ ყრონკში. ამ ყრონკს ისეთი საკვირველი თვისება აქვს, რომ კაცი თავდაღმაც დაჰკიდო, მაინც ლუკმა კუჭისკენ წავა. საყლაპავი ყრონკი დაღეჭილ საჭმელს გადასცემს კუჭს. ლუკმა რაც უნდა მშრალი იყოს პირში ჩადებულნი, არ შეიძლება, რომ იგი პირში გამოსულმა ნერწყვა არ დაასველოს. ენის ძირის სიახლოვეს ორი პატარა კვინტლებია, რომელიდამაც საჭმლის დასასველებელი ნერწყვი გამოდის და ეს ძლიერ ეხმარება საჭმლის გადაყლაპვას.

კუჭში ჩასული საჭმელი უნდა მოიხარშოს. ზოგი საჭმელი მალე მოიხარშება, ზოგი გვიან. ღორის ხორცი, ხმელი თევზი და ამისთანა სხვა მაგარი საჭმელი უფრო გვიან იხარშება, ვინემ რძე, ქათმის ხორცი და ცხერისა. საჭმელი კუჭში კუჭის ერთნაირი წვენი იხარშება. ეს კუჭის წვენი ხორცს და სხვა-და-სხვა საჭმელს ისე დაშლის, რომ რძესავეთ გახდის ორი-სამი საათის შემდეგ და მოუნელებელ საჭმელს ძნელად გაუშვებს წელებში. ძვალიც რომ იყოს, კუჭის წვენი მაინც სულ დაშლის მას და წვენათ აქცევს. კაცის კუჭს დიდი გარჩევა არა აქვს იმ ცხოველების კუჭისაგან, რომლნიც მცენარეებსაც სჭამენ და ხორცსაც.

ყველა საჭმლის ნაწილს ვერ მოერევა ხან-დის-ხან კუჭის წვენი. მაგალითებრ: იგი ქონს ვერ დაშლის, მაგრამ ამის დასაშლელად ღმერთს სხვაც რამ გაუჩენია. ღვიძლზე ერთი პატარა ბუშტი არის დაკ-

ჩული, რომელშიაც ნალველი არის. ამ ნალველიდამ ერთი მილი მიდის და იქ შეიყრის თავს, სადაც კუჭიდამ საჭმელი წვრილ წელში გადავა. აქ თუ დაუშლელი საჭმელი, განსაკუთრებით, ქონი, მიდის, მაშინვე ნალველი გადაესხმება და წვრილ წელებში რძის მსგავს წენად გარდაიქცევა; თუ არავის სჯერა ეს ჩემი სიტყვა, აიღოს ძაღლის, ანუ ღორის ნალველი და ერთი პატარა სტაქანი გაავსოს; მერე ჩაღოს შიგ პატარა ქონი და მაშინ შეიტყობს ამას. ძონი რძესავეთ გაიქნება ამ ნალველში ცოტა ხნის შემდეგ.

ზოგიერთი კაცი იმდენად უგნურია, რომ ხშირად კუჭი ასწავლის ხოლმე ჭკუას. ზოგი გაუმაძლარი იმდენს სჭამს, რომ კუჭში აღარ ეტევა, ამასთან მოუსვამს ღვინის სმას ხელს. ძუჭს გაუჭირდება საჭმე და იქამდის მივა, რომ გაცხარდება და მიღებულ ნამეტან საჭმელს პირისაკენ გამოაგზავნის ამ სიტყვებით: «კმარა, უგნურო, სულელო, შემდეგისათვის შეინახე»... ზომიერ ჭამაში თითქმის ყოველი ცხოველი სჯობია კაცს. ნუ იფიქრებთ, რომ ცხოველმა იმდენად მომეტებული წყალი დალიოს, რომ პირიდან ასაქმოს!

ხშირად კუჭი დასუსტებული არის და უკან დაბრუნება საჭმლისა არ შეუძლიან. მიღებული საჭმელი ამ მაზეზით დიდხანს რჩება კუჭში. მაშინ სძებნიან ექიმებს, რომელნიც დიდის გაჭირვებით ამ დარჩენილ საჭმელს ანუ პირიდან გამოაგდებინებენ,

ან უკანა კარიდამ. რამდენი ფული იხარჯება მარტო ასე უზომოდ მიღებული საჭმლის მონელებაზე და ძალით გარედ გამოყვანაზედ?! ათასობით კაცი დედამიწაზე თითქმის ასე უზომო ჭამისაგან სნეულდება ამდენივე კაცობრივობა სნეულდება და კიდევაც კვდება, რომ ვერა უშოვია რა თავისი კუჭის მოთხოვნილებების დასაკმაყოფილებლად!

აქუტიდამ დაშლილი საჭმელი და სასმელი გადავაწვრილს წელებში; ეს წვრილი წელები თორმეტ-ჯერ არის მიხვეულ-მოხვეული ძაფის შვილოსავით მუცელში კუჭ-ქვემოდამ; ბოლოს დაიწყება მსხვილი წელი. წამოყვება საპარსავიდამ და ამოვა მარჯვენა გვერდით კუჭამდის; გადიხრება, წავა ძირს და მიაღებება უკანა კარს. უკანა კარი ერთი სიტყვით თავი არის ამ წელისა; მაშასადამე საჭმელის იარაღი რომ ცალკე გამოიღოს კაცმა და გაშალოს, რამდენიმე საჟენზე გაიწევა. წვრილ წელებს ბადესავით აქვს ერთი მხრით შემოყოლებული ძარღვები. ეს ბადესავით დაქსელული ძარღვები ბოლოს სულ ერთ ძარღვში იყრიან თავს, წელს რომ გაჭრი, შიგნივ რაღაცას ტუნტყლივით სითხელეს ნახავ. ეს რომ გასადიდებელ შუშაში ჩადო და გახედო, სულ სხვათ გერჩენება. შიგნიდამ ამ წვრილ წელებს პატარა ტუტუს თავებივით აქვს დაკიდული უთვალავი მასრები. როცა კუჭში მოხარშული საჭმელი და სასმელი გამოივლის ამ წელებში, წვრილ წელში მოიცილის. აქი-

დგან წურბლებივით ამოსწოვენ ეს ძუძუს მსგავსი მასრები, რაც სასარგებლო არის ტანისათვის. ბარელამ რომ დაქსელული ძარღვები აქვს ამ წვრილ წებებს, მათი საშუალებით ერთდება ერთად და ვენის ძარღვის ძალით გულში ჩადის. იქიდან ფილტვებში გამოდის; აქ ჰაერით იწმინდება ის და წავა მთელს ტანში. სადაც გაივლის, ძვალი თავის მასალას იტოვებს, ხტილი თავისას, ქონი თავისას, ხორცი თავისას და ეგრეთვე სხვა.

რაც არ ვარგა სისხლის მოსამზადებლად, ის გადადის მსხვილ წელში და აქედამ გარეთ გადის. ბევრია ისეთი ნივთები, რომელნიც საჭმელს შეჰყვებიან, მაგრამ მათი მონელება კუჭს არ შეუძლია. ამისთანა ნივთებს კაცი სულ დაუშლელად ინელებს. მაგალითებრ: ხილის კურკები, ვაშლის კანი, შვინდის და ბლის კურკები, ყურძნის მარცვლის და სხვა ამისთანა ხილის ჩურჩები დაუშლელად გადიან გარეთ. ამისთანა მაგარი, ძნელად მოსანელებელი და უსარგებლო ნივთი არ უნდა მივიღოთ ხოლმე, ამისათვის რომ ხშირად ამისთანა ნივთებისგან დიდი მუცლის ტკივილი აუტყდება კაცს.

ბავიშეოროთ კიდევ მოკლეთ ლუკმის მოგზაურობა. პირველად საჭმელი იღეჭება პირში. აქედამ ნერწყვ შერეული გადადის საყლაპავ ყრონკში. ამას იქით თვითონ მიდის საჭმელი და ჩვენ, არა თუ არ შეგვიძლიან მოხმარება, ვერც კი ვგებულობთ, თუ

რა ემართება მას. კუჭში საკმელი დაიშლება კუჭის წვენით და გადადის წვრილ წელში. აქ იმას შეერევა ნაღველი და წვრილი წელის წვენი, იგი მოიხარშება და რძესავით იქცევა. აქედამ კარგი წვენი წვრილ წელის მოწყობილობით და სხვა-და-სხვა ძარღვების საშუალებით შევა გულში, აქედამ გავა ფილტვში და გაწმენდილი დარიგდება ტანში. მაგარი და არა სასარგებლო საკმელი გადავა დიდ წელში და იქიდან გარეთ გადის.

ჩვენს მუცელში ყოველთვის ქარი არის. ეს ქარი, ანუ ნერწყვთან ერთად ჩადის კუჭში, ანუ თვითონ საკმლის ხარშვის, დამაჭრების დროს გაჩნდება. ზოგი საკმელი დაშლის დროს ბევრ ქარს აჩენს კუჭში და ამისთანა საკმელებს უნდა ერიდოს კაცი, რადგან ეს ქარი, როდესაც იგი ნამეტანია მუცელში, ძლიერ აწუხებს კაცს.

თავი მეოთხე.

სისხლის ტრიალი.

სისხლის შედგენილობა.

სისხლი წითელია. როგორც ტანიდან გაუშვებენ, ისე წითლად შედგება; ამ შემდგარ ნივთიერებას გარდა დარჩება მოყვითალო წყალი. როცა სისხლს

გამოუშვებენ, მაშინვე რომ ცოცხით აურიოს იგი კაცმა რამდენსამე ხანს და შემდეგ ცოცხი ამოიღოს, ცოცხზე შენიშნავს დაკიდებულს ძაფებსა. სისხლი რომ გასწურო ქალაღში და მერე ერთი წვეთი აიღო და ძალიან გამადიდებელს შუშაში ჩახედო, შენიშნავ, რომ ამ წვეთში მოავალი წითელი მარცვლებია. ეს წითელი მარცვლები რომ არ იყოს სისხლში, არც წითელი ფერი ექნება მას. ცოცხზე რომ ძაფები მოეკიდნენ, იმაა ეტყვიან ქსელოურსა, რომლისაგანაც კეთდება ხორცის ძაფები და მასთან ხორციცა. ეს ქსელოული გამდნარია სისხლში. მინამ ის ტანშია, და როგორც ტანიდამ სისხლს გამოუშვებენ, ჰაერის ზედ მოქმედებით ქსელოურ ძაფებათ იქცევა და ძირს დაილეკება. ის ძაფ-ძაფათ ერთი-ერთმანეთზე ვარდება და თან სისხლის მარცვლებს ჩაიყოლებს; იმიტომაც სისხლიდან შემდგარს ნივთიერებას მოჭირებული წითელი ფერი აქვს. სისხლშია აგრეთვე ცილა (კვერცხისა), ქონის წვეთები, ცოტაოდენი შაქარი და მადნეულება, მაგალითებრ: რკინა, მარილი, კირი და სხვ. ეს მადნეულობა სისხლში გამდნარია ისე, როგორც წყალში შაქარი გაადნო.

ეს სახით სისხლი ორ უმთავრეს ნაწილისაგან არის შემდგარი: მოყვითანო წყლისაგან, რომელსაც ეცაბით წალას, ანუ წრბოლსა და სისხლის მარცვლებისაგან, რომელნიც ლებავენ სისხლს წითლათა.

წალაში ანუ წრბოლში გადნარია: ქსელები,

ცილა და ზემოხსენებულნი მადნეულობანი. ახლა სისხლი რომ საკმლიდან გაკეთებულს წალას ანუ წრბოლს შევადაროთ, დაფრწმუნდებით, რომ სისხლში წითელი მარცვლებია და იმიტომაც მოყვითანოფერი აქვს მასს.

სისხლის სატრიალებული ორგანები ანუ იარაღები.

სისხლის სატრიალებლად ტანშია გული და გულიდგან გაბნეული ტანში სისხლის მიღები ან მასრებია. ეს მიღები სამგვარი არიან: ერთ გვარს ჰქვიან არტერია, მეორეს ვენა და მესამეს ბეწვური მასრები. შინც თავის მაჯას და ხელებს დაჰკვირვებია, ის უეჭველად შენიშნავდა მათზე წერილ ცისფერს ძარღვებსა. ამისთანა მასრებში სდგას შავი სისხლი და ეძახიან ვენას. ეს ცისფერი ძარღვები, ანუ ვენები არ ფეთქავენ. რომელი მასრებიც ფეთქავენ, ისინი თვალით არ იხედებიან, უფრო ღრმად არიან ჩამჯდარნი ხორცში და ამისთანა მასრებს ეტყვიან არტერიებსა. არტერიებში, ანუ მფეთქავ ძარღვებში წმინდა წითელი სისხლია. ბეწვური მასრები ისე წვრილები არიან, რომ კაცის თვალით არ იხედებიან, თუ გამადიდებელი შუშის საშუალებით არ დაინახე. ბული მდებარეობს გულ-გვამში, მარცხნივ მხარეზე. ბული განი-

ყოფება ოთხ უჯრად. ორი ქვედა უჯრა დიდებია და ორი ზედა უჯრა ჰატარაები. ამათა ჰქვიან გულის ყურები და ქვედა დიდ უჯრებს კუჭუკები. მრთი მარცხენა კუჭუკა არის და მეორე მარჯვენა; აგრეთვე ერთი მარცხენა გულის ყურეა და მეორე მარჯვენა.

მარჯვენა კუჭუკა მარჯვენა გულის ყურთან შეერთებულია კარებითა, რომელსაც ეძახიან სახურავებსა. აგრეთვე მარცხენა კუჭუკა მარცხენა გულის ყურთან შეერთდება სახურავებითა, რომელნიც ხან იღებიან და ხან იკეტებიან. არც კუჭუკევი და არც გულის ყურები ერთმანეთთან არ შეერთდებიან.

მარცხენა კუჭუკი დამ გამოდის ერთი დიდი მასრა, ანუ თავი არტერია, ამ უფროს არტერიას ეტყვიან აორტას. ეს მილი ანუ მასრა რაც უფრო გულს შორდება, ისე უფრო სივრ ტოტებათ დაიყოფება და გაიბნევა ტანში. ბოლოს მეორე რიგისა და მესამე რიგის ტოტები ისე წვრილ ტოტებათ დაიყოფებიან, რომ ამ ტოტებს კაცი თვალით ვეღარ ხედავს და ეძახიან ბეწვურს მასრებსა. ბეწვური მასრები ყოველგან იმყოფებიან. ისეთს ადგილს ვერ ნახავთ კაცის ტანზე, რომ ბეწვური მასრა ათასობით და მილიონობით არ იყოს გაბნეული. შემდგეს ეს ბეწვური მასრები ერთი-ერთმანერთთან შეერთდებიან და შეადგენენ კიდევ სხვილს მილს, ანუ მასრებს, რომელსაც ეძახიან ვენებს. ეს ვენები ერთმანეთთან შეერთდებიან და შეადგენენ უმთავრეს ვენას, რომელიც

მობრუნდება და მარჯვენა გულის ყურში ჩაერთვის. მარჯვენა კუჭუკიდან გამოდის კიდევ ერთი დიდი მილი, რომელსაც ჰქვიან ფილტვის არტერია. ამიტომ რომ ეს არტერია დაიყოფება ბევრ მასრებათ ფილტვში. შემდეგ ეს ბევრ მასრები ისევ შეერთდებიან ერთ დიდ მასრათ, რომელიც გამოდის ფილტვებიდან და ჩაერთვის მარცხენა გულის ყურში. ამ მასრას ჰქვიან ფილტვის ვენა.

მკითხველი შენიშნავდა, რომ მასრები, რომელნიც გამოდიან კუჭუკებიდან და იფანტებიან სხეულში ბევრ მასრებათ, შეადგენენ არტერიებსა, ხოლო ის მასრები, რომელნიც ბევრ მასრების შეერთებით კეთდებიან და ჩაერთვიან გულის ყურში, არიან ვენები. არტერიებს გააქვთ სისხლი გულიდან ტანში და ვენებს მიაქვს ისევ ეს სისხლი გულში. ამ სახით სისხლი ტრიალებს კაცის ტანში და აკეთებს ორს სიმრგვალეს, რომელიც იწყება მარცხენა კუჭუკიდან, იელის მთელს კაცის ტანს და მობრუნდება ისევ მარჯვენა გულის ყურში. მეორე სიმრგვალეა პატარა. ის იწყება მარჯვენა კუჭუკიდან, გაივლის ფილტვებს და მობრუნდება მარცხენა გულის ყურში.

სისხლი ძალიან ჩქარა სდის კაცის ტანში. სამი წამის განმავლობაში სისხლი რამდენჯერმე შემოტრიალდება ტანში, სტოვებს ახალს მასალას ტანის საზრდელად და თავის დენაში აშორებს ტანს დაძველებულს, წამხდარს ნაწილებსა.

რა ამოძრავებს სისხლსა, ან რა ატრიალებს მას ასე ჩქარა კაცის ტანში? ზული.

ზულს აქვს ერთი თვისება, ის ხან შეიფხუწება ხოლმე და ხან გაიშლება; მაგრამ ისე, რომ როცა ორი გულის ყური ერთბაშათ შეიფხუწებიან, მაშინ კუჭუკები ერთბაშათ გაიშლებიან და როდესაც კუჭუკები შეიფხუწებიან, მაშინ გულის ყურები გაიშლებიან, კუჭუკების შეფხუწვის დროს, რაც იმათში სისხლია, ან გულის ყურებში უნდა გავიდეს და ან არტერიებში. ზულის ყურში ვერ გავა, ამიტომ რომ იქ სახურავები დაეკეტებიან. მაშასადამე არტერიებში უნდა გამოვიდეს. მართლაც არტერიის სახურავები გაიღებიან და სისხლი არტერიებით გამოდის ტანში და სტოვებს იქ ტანის მარგებელ მასალას: ქსელურს, ცილას, კირს, რკინას, შაქარს, ქონს და სხვ. ამ მასალებისაგან კეთდება ხორცი, ძვალი, ქონი და სხვა. შემდეგ ბევრეუ მასრებში სისხლი ხდება, იმიტომ რომ სისხლი წამხდარს ნაწილებს უფრო-და-უფრო ბევრს გამოჰკრებს ტანიდან და მობრუნდება ვენებით გულის ყურში, რომელნიც ამ დროს გაიშლებიან და გაივსებიან სისხლითა, გაშლისთანავე გულის ყურები შეიფხუწებიან; სისხლი ან ისევე ვენებში უნდა დაბრუნდეს და ან კუჭუკებში უნდა გავიდეს. მენის სახურავები ისეა მოწყობილი, რომ გულის ყურების შეფხუწვაზე მიიკეტებიან და კუჭუკების სახურავები გაიღებიან; ამის გამო სისხლი ავსებს კუჭუკებს. ამის

შემდეგ კუჭუკები მოიფხუწვიან და ფილტვის არტერიით სისხლი გადის ფილტვებში, სადაც ჰაერის ამოსუნთქვით აწრობს იმის წამხდარს ნაწილებს და ამ რიგათ გაკეთებულს სისხლსა ფილტვის ვენა უბრუნებს გულსა, რომ იქილგან ხელახლა მორწყოს მან და ასაზრდოვოს კაცის ტანი. პი მოკლე მოთხრობა სისხლის ტრიალზე და მის სატრიალებელ ორგანოებზე.

მარტო ამითაც შეუძლია გაიგოს მკითხველმა, თუ რამდენად უგუნურია ის კაცი, რომელიც ვენის ძარღვიდამ ბრალიან და უბრალო მიზეზებისა გამო სისხლს უშვებს. ძაცს იქნება კლავი სტკივა. მაშინვე გაჩნდება დალაქი თავის ნეშტრით, სჭრის ვენის მასრას და უშვებს სისხლს. რა იცის მან, თუ საცოდავს მისს მსხვერპლს ავით ის დღეს უმოკლებს და არ სარგებლობს!... ზოგიერთი იმდენად უგუნურია, რომ რამდენმაც უნდა იღინოს სისხლმა, არ შესწყევტს მასს. მაგრამ ბუნების კანონი, რომელიც კაცის სიცოცხლეს იცავს, ეხმარება ამ გაჭირვებაში კაცს. ძაცს თავ-ბრუ დაესხმის და ამ დროს სისხლის ტრიალი ცოტა შესწყდება. ამ დროს საცა ძარღვია გაჭრილი, სისხლი შედევდება და შედევდებული სისხლი პროპკასავით დაუცობს თავს ამ გაჭრილ ძარღვს. ბოლოს კაცი გრძნობაში მოვა, სისხლის დენაც შესწყდება. რამდენი ამისთანა შემთხვევაა? ბუნებას უნდა რომ კაცი მოარჩინოს, მაგრამ თვითონ კაცი

და ხანდის-ხან ექიმიც ხელს უშლიან და ავთმყოფს ძალათი საქმეს უჭირვებენ!...

სოფლის დალაქები და ექიმები, რომ არ უნდოდეს ავთმყოფს, მაინც სისხლს გამოუშვებენ. ეს წამლობა აფუჭებს, ასნეულებს ტანს და ხშირად შეიძლება, რომ კიდევაც მოჰკლას ავთმყოფი. ავთმყოფობა სისხლის მეტობით კი არა—ნაკლებობით გაჩნდება. როცა საჭირო არის და სასარგებლო სისხლის გამოშვება, იქ საუბედუროდ არც კი ფიქრობს ვინმე სისხლის გაშვებაზე!...

თავი მეხუთე.

თირკმელი, შარდის მომზადება და ღენა.

რაც სისხლში უვარგისი ნაწილებია, ფილტვებიდან ამოსუნთქვის დროს ლაზივით ამოდიან, კანში—ტენისა და ოფლის მსგავსად და თირკმელებიდან—შარდის მსგავსად.

თირკმლების ფორმა ყველამ იცის; კაცის თირკმლები იმ დიდი ცხოველების თირკმლებს გვანან, რომელთაც საჭმელათა ვხმარობთ. პაცს, როგორც სხვა ცხოველს, ორი თირკმელი აქვს. ისინი მუცლის სილრმეში მდებიარებენ, მუცლის ფარს ქვემოლამ კუჭსა და წელებს უკან ზურგის ძეღის

ორსავე მხარეს, სწორეთ იმ ალაგს, რომელსაც წელს ეძახიან. შოველ თირკმელს ორი გვერდი აქვს: ერთი იმათგანი სწორე და გამობერილია; მეორე კი შედრეკილია, რომელიც ზურგის ძვალთან მდებარებს. ამ შედრეკილებასა აქვს ამოჭრილი ადგილი, საიდგანაც იწყობიან გრძელი აფსვიანი მილები; ყოველ თირკმელზე თითოა. ეს მილები თირკმელის ამოჭრილის ადგილიდან რომ იწყობიან, ქვევით მიდიან წყვილათ ზურგის ძვლის დაყოლებაზე შარდის ბუშტამდინ, სადაც ნახვრეტითა თავდებიან.

თირკმლებთან ბევრი სისხლით სავსე მასრებია. სისხლი ფილტვებში რომ გაივლის ხოლმე, უფარგის ნაწილებს იმაში უშვებს, თითქო იწურებაო, გაწმენდილი სისხლი აქედგან მთელ ტანში გადის; წყალში კი თირკმლების უწმინდურობა ითქვეფება და თირკმლებიდან მილებით შარდის ბუშტში გადის ეს ტანისთვის უფარგისი სითხელე.

შარდის ბუშტი, რომლის შინაგანი ცოტათი ჭურჭელს ჰგავს, მდებარებს მუცლის ქვევით ნაწილში, სწორეთ იმ ალაგას, სადაც თმა ამოდის. თუ ცარიელია, გაპრტყელებულია ხოლმე და ცოტა ადგილიც უჭირავს და თუ შარდით სავსეა, მაშინ შალლა იწევს და მდებარებს ზევით კარგათ მოშორებით თმაზედ. შარდი ბუშტიდამ კიდევ გამოდის გარეთ აფსვიანი მილი, რომელშიაც ტანიდან გარეთ შარდი გამოვიდეს. ამ მილის ჰქვიათ შარდის სათავე და თავდებ ალისნელ ნახვრეტით.

ყველა სითხელის ნამეტნაფი, რომელსაც სასმელათა ვხმარობთ, სისხლიდგან თირკმელში სწევთ და შარდათა ხდება. ამის გამო ყველამ იცის, რომ რამდენსაც კაცი ბევრსა სვამს რასმე, იმდენი მომეტებულად შარდზე გადის; და როგორც უვარგისი სისხლის ნაწილები ტანიდგან სითხელის მსგავსათ შარდითა და ოფლით შორდებიან. მაშ ეს ორი განყოფილება ერთმანეთს ენაცვლებიან, ე. ი. თუ ოფლი ძლიერ გამოგედის, უეჭველათ, შარდზე ცოტას გავდივართ; თუ შარდზე მომეტებულათ გავდივართ, მაშინ ოფლი ცოტა მოგედის. მართლათაც, სწორეთ ესე ჭეშმართება ხოლმე. სიცხეში, როდესაც ტანი სულ ოფლშია, შარდზე კაცი გვიან გადის; ზამთარში კი, როდესაც კანი მშრალათ გვაქვს, შარდზედ მალე გავდივართ.

თირკმლებიდან შარდი შარდის მილებით წვეთით ჩადის შარდის ბუშტში; აქ დროებით გროვდება და სანამ კარგათ არ გაივსება, მანამდინ გარეთ არ გამოვა, ამიტომ რომ იმ ალაგს, სადაც შარდის სათავეა, არიან პატარა კუთები; ისინი ყოველთვინ შეკმუშილნი არიან და ფარვენ შარდის სათავეში შარდის გასაქალსა. როდესაც ბუშტში სითხელე კარგა ბლომათ მოგროვდება, ეს კუთები გაიწევენ, კარს აგანიერებენ და შარდიც გარეთ გამოდის.

შარდს თავისი ფერი და სუნი აქვს, რომელიც ყველამ იცის. შარდი რომ ჭურჭელში დიდხანს

იღგეს, აგურის ფერს დაიდებს. აქ ცუდი არაფერობა არა არის რა, ამიტომ რომ, რაც უნდა უსწეულო კაცის შარდი იყვეს, უეჭველად იმაში ყოველთვის მიწის ნაწილები უნდა ერიოს, რომელნიც ჩვენს სისხლში ბევრია.

ციების სნეულების დროს შარდი ყოველთვის მოსქოა, და პირდაპირ აგურის ფერი აქვს. სხვა-და-სხვა შიგნეულის ანთების დროს შარდი კიდევ მოსქოა, ძნელად და ცოტ-ცოტად გამოდის და წითელი ფერი აქვს. სხვა სნეულების დროს, რომელზედაც თავის დროზე ვიტყვით, და აგრეთვე გულის შეფოთობის, შეშინების, ანუ ძალიან სიხარულის დროს შარდი ძალიან თხელი და წყლიანია, ხშირად და ბევრიც გამოდის. ხან-დის-ხან შარდში სისხლი მოჰყვება, ხან კაცი მარტო სისხლის შარდზე გადის. მსნიშნავს თირკმელების ანუ შარდის ბუშტის სნეულებას. ამგვარი სნეულება უნდა ექიმმა გაიგოს და მოარჩინოს. ხან-დის-ხან კუთები, რომელნიც ჰკრუნჩხვენ შარდის ბუშტის კარებსა, მაგრად არ ჰფარვენ ლულის შესაველს, და შარდი ყოველთვის თავისუფლად, კაცის უნებურად, გარედ გამოდის. მს ბავშვებს დაემართებათ ხოლმე სხეულის სისუსტისაგან, ხნიან კაცებს კი — გარყენილი ცხოვრებისაგან და ხერხემლის ტვინის ავადმყოფობისაგან. მშობლები შეილებს ამას რომ შეამჩნიევენ, ცდილობენ მუ-

ქარობით და წრთენით გადააჩვიონ, მაგრამ ეს გი-
ქობისა და ცელქობის საქმე არ არის, არამედ სნე-
ულებისა, რომელიც სიფრთხილით უნდა მოარჩინონ.
ამისთანა მუქრობისა და წრთენისაგან ხან-ღის-ხან
უბედურება ხდება ხოლმე. რომელ ბავშვსაც ეს ნაკ-
ლულეევანება სჭირს და ამაზედ მშობლებისაგან და-
შინებულნი არიან, ისინი ღამით ლულას შიგნით
შეიწევენ. მართლადაც შარდი გარედ ველარ გამო-
ღის, გროვდება ბუშტში და შეიძლება, რომ ამა-
ნაგახეთქოს ბუშტი და ბავშვი მაშინვე მოჰკედეს.

თავი მამაკაი.

ჩვენი სხეულის კანი.

პაცის სხეულზე გარეშემო არის გადაკრული
კანი, რომელშიაც ურიცხვი პატარა ოფლის გამო-
სადენი მასრებია. ეს კანი კაცის სხეულისათვის დი-
დად საჭირო არის. ეს კანი იცავს ჩვენს სხეულს
სხვა-და-სხვა მოქმედებათაგან, მაგალ.: სინოტიავი-
სა, სიცივისა, სიცხისა და სხვათაგან. კანისაგან
დაუცხრომელად გამოღის გარეთ სისხლიდამ სხვა-
და-სხვა წამხდარი და მოჭარბებული ნივთები: წყა-
ლი ოფლით, ანუ ორთქლით, რომელიც დიდი
სასარგებლო არ არის ტანში, მთელი და კარმის

სისხლის მოსამზადებლად. ორთქლის მსგავსად ჩვენის სხეულიდამ უსარგებლო წვენი სულ ნიადაგ გამოდის. შოველს ოც-და-ოთხს საათში კაცი ტანიდამ ორთქლის მსგავსად გამოდის ორ გირვანქა წყლამდინ; ჩვენ რომ ვერ ვხედავთ ამას, დიდათ გვიკვირს, მაგრამ ამისი შეტყობა ადვილი არის. ნასადილევს რომ კაცი სასწორზე შესვა და იმდენი გირები დააწყოს, რომ სასწორი გასწორდეს, სამი საათის განმავლობაში უთუოდ გირები დასძლევენ და კაცი მალე წავა.

ქანი როგორც გარეგანი მავნებელი მოქმედებისაგან იფარავს ჩვენს სხეულს, ვგრეთვე უხნაგანი მომხდარი ვნებისაგანაც. ქანის საშუალებით ჩვენი სისხლი და სხვა ამისთანა სასარგებლო წვენი არ დაიქცევა. ქანით ჩვენ შევიტყობთ სხვა-და-სხვა საგანს, შეხების გრძნობით. ეს გრძნობა ყველგან ერთნაირი არ არის. ტუჩებით და ხელის თითებით უფრო გამოვიცნობთ საგანს. ზურგის კანით კი ვერაფერს ვერ გავიგებთ. ქანის საშუალებით არიან ჩვენს სხვა-და-სხვა ადგილებზე თმები გამოსული და ვგრეთვე ფრჩხილები. თუ კანი კარგ საზრდოს არ იღებს სისხლიდგან და სხეულად არის, მაშინ არც თმებს დაეყრება სიკეთე.

ქაცის სხეულის კანი სამ ნაწილად განიყოფება. მრთი ნაწილი სულ ზემოდ არის გადაკრული, რომლის გადაძრობის შემდეგ გამოჩნდება თვით წითელი

კანი და ერთი პირი კან ქვეშ არის. ზემო კანის პირში არც სისხლია და არც ნერვები. როგორც ზემოდ ვსთქვით, თუ კაცის სხეულის კანი კარგად არ იზრდება და სწეულად არის, იქ თმა არ ამოვა. ეს იმიტომ რომ თმის ძირები კანში არიან ჩანერგულნი და იქიდგან იღებენ საზრდოს. ათასნაირი გამოგონებული თმის ამოსასვლელი საშუალება მელოტი, ბელატი კაცისათვის სულ მოტყუება არის!...

ქაცის ხორცის კანზე უთვალავი ოფლის გამოსადენი მილები არიან. შბრალო თვალის შეხედვით ვერც კი დავინახავთ მათ. თუ გინდა შეიტყო ეს მილები, კაცს რომ ოფლი გამოუვა ტანზე, უნდა გასინჯო და შეიტყობ მათ რიცხვს. ეს პატარა მასრები ამისთანა ოფლისა და სხვა მოჭარბებულის და მავნებელის წყლების გამოსაშვებად არიან მოწყობილნი. მაგრამ გარედამაც კი შეიწოვენ შიგნით სინოტიავეს და სხვა წყლის-ნაირ ნივთებს. თუ ეს მასრები მოშლილი არის ჩვენს ტანში და ოფლი თაუისუფლად ვერ გამოდის გარედ, მაშინ ჩვენი ტანის სიმრთელეც კარგს მდგომარეობაში არ არის.

ხშირად კაცი, როდესაც მასს კანის ამ პატარა მასრებიდამ ოფლი გამოდის, ცივდება. სიცვიის დაკვირსაგან ეს მასრები სულ იკეტებიან; ამით შიგნიდამ ოფლის დენა შეწყდება. მავნებელი წყალი მოაწვება ამ ადგილს, მაგრამ რადგან გამოსასვლელი მილები დაკეტილია, ვერ გამოდის. მართლა, ეს ფაქტები-

ლი ადგილი ასტკივდება კაცს. თუ მკერდში მოხდა ეს სიცივის დაკვრა და ოფლის შეწყვეტა, კაცს ხველება აუვარდება. თუ თავში მოხდა—თავი ასტკივდება და ანთებაც გაუჩნდება. თუ მთელ ტანზე მოხდა, მთელ ტანზე სიცხე გაუჩნდება. ეს გაცივება ორ-ნაირად გათავდება, ანუ უნდა გამოვლავდეს ის ადგილი და მენებელი და აყროლებული ოფლი გარედ გამოვიდეს, ანუ ამ მასრებმა ისევე უნდა დაიწყონ მუშაობა. აი რატომ ხმარობენ ოფლის სადენ წამლებს გაცივების დროს. ამ საშვალეებით დიდი ხნის დაგუბებული ოფლი ერთბაშით გამოდის ბევრი და კაციც რჩება. აი რისთვის არის საჭირო და სასარგებლო ტანის სისუფთავე და გაცივების მორიდება.

ჩვენს ტანში ბევრი ორგანები, იარაღები არიან, რომელთაც სულ სხვა-და-სხვა დანიშნულება აქვსთ, მაგრამ ყველაზე არ შეიძლება აქ ლაპარაკი. ამისათვის რომ, მარტო ამითი აწერა შეადგენს ერთს დიდ წიგნს. რაცა ესთქვით, ისიც კი კმარა, რომ უფრო კარგად გაუფროთხილდეთ ჩვენს თავს კარგათ-მყოფობის დროს, და შესაფერად მოუაროთ თავს ავათ-მყოფობის დროს; ამასთან სხვა სნეულებასაც შემწეობა აღმოვეუჩინოთ.

სახალხო საექიმო წიგნი,

პარაბაღინი.

ნაწილი მეორე.

საჭირო და სასარგებლო სწავლა და დარიგება

ჯანმრთელობის დაცვაზე.

შესავალი.

ზიგიენა არის ერთი ნაწილი სამკურნალო სწავლისა, რომელიც ასწავებს ჯან-მრთელობის დაცვას.

შევეყანაზე არიან ისეთი ნივთები, ურომლოდაც კაცს არას გზით არ შეუძლია სიცოცხლე. ამისთანა ნივთები არიან მაგალითებრ: ჰაერი, წყალი, საჭმელი და სხვანი. არიან სხვა რამეებიცა, რომელნიც თუმცა იმდენად საჭირონი არ არიან, როგორც ჰაერი, წყალი და საჭმელი, მაგრამ, მაინც, ძლიერ საჭირონი არიან ჯან-მრთელობისათვის. ამისთანანი

არიან მაგალითებრ: ტანის-ბანა, ტანის სამოსი, სისუფთავე, გონებითი მუშაობა, სხეულის მოძრაობა და სხვანი. სხოვრება, მართალია, შეუძლია კაცს უამათოდაც, მაგრამ როდესაც ამისთანა ტანის მოთხოვნილებასაც აღასრულებს კაცი, მაშინ უმეტესად ტან-მრთელად იქნება იგი და მისი ცხოვრებაც სწორი. მრთი ამ ზემო მოყვანილთაგანი ნიეთი თუაკლია კაცს, ცხოვრებით იქნება იცხოვროს, რასაკვირველია, მაგრამ ხშირად ამისთანა მოკლება ასწეულებს კაცის ტანს.

ამას გარდა არის კიდევ იმისთანა ნიეთები, რომელნიც სასიკვდილენი არიან კაცთათვის, როგორც მაგალ.: საწამლაეები, დამპალი, მყრალი ჰაერი, ხაში და სხვანი; აგრეთვე მავნებელია უზომოდ მოხმარება ჩვენი გონებითი ნიჭისა, რომლის სწორი და ზომიერი ხმარება ძლიერ სასარგებლო არის კაცისათვის.

შველა ამისთანა ნიეთთა ზედ-მოქმედება და გავლენა ჩვენს ტანზე განიხილებიან გიგიენურ სწავლაში. მაშასადამე გიგიენა ყოფილა ისეთი სწავლა, რომელიც გვასწავებს ჩვენ, თუ როგორ უნდა განვაშოროთ ჩვენი თავი სხვა-და-სხვა ნიეთების ცუდ-მოქმედებას, რას უნდა ველტოდეთ, რომ ტან-მრთელად ვიცხოვროთ და როგორ უნდა მოვიქცეთ, რომ ერთის მოკლებით მეორეთი ვისარგებლოთ. ეს სწავლა ყველასთვის იმდენად საჭირო არის, რამდენ-

ნადაც ყველას ჰსურს ცხოვრება და ჯან-მრთე-
ლობა.

ზიგიენური სწავლა განიყოფება ორ ნაწილად:
კერძობითად და საზოგადოდ. კერძობითი გიგიე-
ნური სწავლა არის ისეთი ცოდნა, რომლითაც კაცმა
უნდა შეიტყოს, თუ როგორ ისარგებლოს მის ვა-
რეშემო მყოფი საგნებით და საკუთარი თავის ნიჭი-
თა, ტანის აგებულების და გარემოების შესაფერად-
საზოგადო გიგიენურ სწავლას აქვს მიზნად და
საგნად მთელი საზოგადოების ტან-მრთელობის
დაცვა.

ფეოდალური საზოგადოების დროს მრთელობის
დაცვის საკითხი მხოლოდ მთავრებისათვის იყო
დაეკვირვებინათ მათი ჯანმრთელობა და მათი
სახლის მრთელობის საკითხი იმდენად არ იყო
დაეკვირვებინათ.

თავი პირველი. ეცნე კაცს, რომ
წამოდენივე სიტყვა კაცზე.
-გეც

კაცი არის არსება გონიერი, გონიერი ცხოვე-
ლი. ამ ახსნაში ორივე სქესი იგულისხმება და საზო-
გადოდ მთელი კაცობრიობა.

ქველა ცხოველებში მხოლოდ ერთს კაცს აქვს
ნიჭი მინიჭებული. ლეთისაგან, რომ სწორედ დად-
დეს ფეხზე. მხოლოდ ერთს კაცს შეუძლია, რომ
თავის აზრი გარდასცეს მეორეს სხვა-და-სხვა სახითა
და ხმითა. მართლ ერთს კაცს შეუძლია, რომ იც-
ხოვროს ყოველ ადგილას. მრთი სიტყვით, კაცი არის
უფალი ქმნილებათა ზედა. სხვა ყველა ცხოველები
ან ერიდებიან და გარბიან კაცისაგან, ან უმოარჩილ-
დებიან მასს და მსახურებენ. რომ კაცი არის შექმნი-
ლი ლეთისაგან, ამას ამტკიცებს ის, რომ მას
მხოლოდ ერთს აქვს ნიჭი მიცემული გამოიკითხოს

თავის შემქმნელი და ნიადაგ ეცადოს მიაღწიოს უკანასკნელ სისრულემდე.

რა არის კაცის ცხოვრება? ძაცის ცხოვრება ნიადაგიზრძოლაა კაცის სიცოცხლის ხელის მწყობრად და დამარღვეველ მოქმედებათა წინააღმდეგ. მრავალი რამ არის ბუნებაზე, რომელთაც კაცის სუსტ ტანზე ცუდი მოქმედება აქვს; ხან ჰაერი მოქმედებს, კაცზე ცუდათ; ხან მიწიდან ასულ დამპალ ჰაერს უნდა ერიდოს კაცი, რომ არა აენოს რა მას; ხან სხვა-და-სხვა ცუდი სურვილი და ზონდობილებანი აღელვებენ მას და არღვევენ მის ცხოვრებას. ხშირად ესეები დღესაც უმოკლებენ კაცს ამ ქვეყანაზე.

შიზიოლოგიური მხრით კაცში თითქმის ყველას იმას ნახავ, რასაც ხედავ უმაღლეს განყოფილებათა ცხოველებში.

ძალი თავის ნაყოფს, თესლს, ცხრა თთვეს ზიდავს და ბოლოს შობს ერთს ბავშვს, მაგრამ იშვიათად ხდება ხოლმე წინააღმდეგი, როგორც სტატისტიკური გამოანგარიშებისაგან სჩანს, სამოც-და-ათ ორსულ ქალში ერთი შობს ხოლმე ტყუპს. შვიდი-ათას ორსული ქალში ერთი შობს ხოლმე ერთად სამს; ორმოც-და-ათი-ათას ორსულებში ერთი შობს ოთხ ბავშვს, და რამოდენიმე მილიონში—ერთი შობს ხუთ ბავშვს.

ძალების შვილოსნობა გრძელდება ოც-და-ხუთი წლის განმავლობაში, სახელდობრ: თუთხმეტი წლი-

დამ ორმოცამდის და ორმოც-და-ხუთამდის. ბამოან-
გარიშებული არის, რომ ორმოც-და-ათნაგვირგვინებ
ქალში ერთი გამოდის უნაყოფო, უშვილო.

მაგრამ ზოგს უნთობ ბევრი ბავშვები ეყოლება
ხოლმე. შერთ რუსს პირველი ცოლის ხელში ეყოლა
სამოც-და-ცხრა შვილი, ოც-და-შვიდ დაორსულებაზე.
მეორე ცოლის ხელში ეყოლა თერამეტი შვილი
თერამეტს დაორსულებაზე; და სრულიად ოთხმოც-
და-შვიდი შვილი ჰყვანდა. მთხმოც-და-სამი შვილი
ცოცხალი იყო თურმე, როდესაც მამა მათი სამოც-
და-თერამეტი წლის იყო.

მხლა მივაქციოთ ყურადღება კაცი სცხოვრების
და სიკვდილის სტატისტიკურ გამოანგარიშებას.

დღეს ყოველ გვარს ხალხში კაცი სცხოვრობს
სამოც-და-ათი ან ოთხმოცი წელიწადი: წარდენამდის
კაცი ნამეტანი ხანი სცხოვრობდა; აქისათვის რომ
მაშინ საზრდოც ბევრი იყო და ბუნების იმდენი მავ-
ნებელი მოქმედებაც არ იყო, რასაც დღეს ვხედავთ
და ვგრძობთ. აღარც ის ძველი თავისუფალი დრო
არის!... ძალია კაცზე უმეტეს ხანს ცხოვრობს. მაგ-
რამ ძლიერ გასაკვირველია, რომ ხანგრძლივი ცხოვ-
რება უმეტესად კაცებში მოიპოვება, ვინემ ქალებში.
მაგალითად ერთ შვეიცარიელს ას-ოთხმოცი წელი-
წადი გაუძლია და ერთ ბოლოანდაელს ას-ოთხმოც-
და-ექვსი წელი. *)

*) მე ვიცი ზიგიერთი გლეხები, რომელნიც ას-ოცი
წელიწადი ცხოვრებდნ და მეტიც.

ავტორი.

ძაცობრიობაში კაცის სიკვდილიც კარგად არის გამოანგარიშებული. ჩვენ მოვიყვანთ აქ მიახლოებით სტატისტიკურ ანგარიშს. ოც-და-ორ დაბადებულ ბავშვში ერთი უთუოდ მკვდარი იქმნება.

ათას მკვდარზე გარდაცვალებულნი არიან პირველ წელშივე — ორას ოც-და-ერთი.

ორი წლისა — სამოც-და-ჩვიდმეტი და სამოცი წლისა — ორმოცი.

ამ ანგარიშიდამ სჩანს, რომ ათას მკვდარზე მესამედი თითქმის პირველ წლებშივე გარდაიცვლებიან, რომ გავარჩიოთ სიკვდილის შემთხვევა ასაკობაზე, დავინახავთ, რომ ზოგიერთ ასაკობაში უმეტესად კვდებიან. მაგალითებრ, გამოანგარიშებულია, რომ

1 წლიდამ	2 წლამდინ	10-ში კვდება	. . . 1
2 წლიდამ	8 წლამდინ	67-ში »	. . . 1
8 წლიდამ	12 წლამდინ	147-ში »	. . . 1
20 წლიდამ	40 წლამდინ	40-ში »	. . . 1
40 წლიდამ	74 წლამდინ	10-ში »	. . . 1
74 წლიდამ	90 წლამდინ	90-ში კვდება	. . . 3

მხლანდელი მიახლოებებითი გამოანგარიშებით მთელ დედა-მიწის პირზე სულ ათას სამას ორმოც-და-თექვსმეტი მილიონი რვაას ორმოც-და ათი ათასი კაცია. ძაცის სიცოცხლის საშუალო რიცხვად ითვლება ეხლანდელ დროში ოც-და-ცამეტი წელიწადი და ექვსი თვე. მეოთხედი ნაწილი იქვე პატარაობისას იხრება, მინამ შვიდი წლის შესრულდებოდეს, და თითქმის

ნახევარი ნაწილი ხალხისა იხოცება ჩვიდმეტ წლამდინ
შობიდან. ას კაცში მხოლოდ ერთი ცოცხლობს
ოთხმოც წლამდინ. ათას კაცში მხოლოდ ერთი
ცოცხლობს ას წლამდინ.

მრთი წლის განმავლობაში დედა-მიწის ზურგზე
ჰკვდება ოც-და-ცამეტ მილიონამდინ. აქედამ სჩანს,
რომ ყოველ ცისმარად დღეს კვდება დედა-მიწაზე
ოთხმოც-და თუთხმეტი ათასი კაცი. თვითეულ საათში
კვდება მთელს დედამიწაზე სამი ათას შვიდას ორმოც-
და-ათი კაცი. თითეულ წამში—სამოცი კაცი და
ერთი თვალის დახამხამებაში ერთი კაცი. ჩვენ ზემოთ-
ვსთქვით, რომ ყოველ წელში კვდება ოც-და-ცამეტი
მილიონი კაციო. მაგრამ ყოველ წლივ იბადება
ორმოც-და-ერთ მილიონამდინ, ასე რომ ყოველ
წელს რაც კვდება, ის იბადება და კიდევ მეტი ცხრა
მილიონამდინ. ეს ყოველი წლის მომეტებულობა,
რასაკვირველია, ძალიან გაამრავლებს ხალხს დედა-
მიწაზე. მაგრამ ამ ხალხის გამრავლებას აბრკოლებს
ომიანობა და ჭირი, რომელნიც ძლიერ ამცირებენ
ხალხს ქვეყანაზე. რომ ჭირიანობა და ომიანო-
ბა არ ხოცავდეს ხალხს, ერთი საუკუნის განმავ-
ლობაში ხალხის რიცხვი თითქმის ერთი ორს-
მოიმატებს.

თ ა ვ ი მ ე ო რ ა ე .

ჭ ა ე რ ი .

ღედა-მიწაზე ერთი იოტის ოდენა ალაგი არ მოიძებნება, რომ რაიმე სხეულს არ ეკირღოს. ის ცარიელი ალაგები, რომელსაც ჩვენ ეხედავთ ღედა-მიწიდგან ცამდინ, სულ დაჭერილი აქვს ერთ-ნაირ გამსჭვერ სხეულს. ზამსჭვერს იმისთანა სხეულს ვეტყვით, რომელშიაც სინათლე გადის, მაგალითად მინა, შუშა და სხვა. ჰაერი ისეთი წმინდა არის, რომ თვალით ვერ ეხედავთ. ამ უხილავ სხეულს—ჰაერს უჭირავს ბუნებაზე ყველა ცარიელი ალაგები. როდესაც კარგათ გაიცენეს და შეიტყეს ეს უხილავი სხეული, ამას დაარქვეს ჰაერი. მაშინვე შეიტყეს, რომ ეს ჰაერი მიწას პერანგსავით ჩასცმია, ისე როგორც ატამი თავის ქინქლშია (ბუმბულში) გახვეული. ჰაერი გარ შემოდგომია და გაჯდომია ყველაფერს, რაც მიწაზე და წყალშია, ისე როგორც წყალი აქვს გარე შემორტყმული ყოველისფერს, რაც იმაში იმყოფება. ძაცი ცხოვრობს და ინძრევა ჰაერში იმავე გვარად, როგორც თევზი წყალში. ჩვენ ჰაერს ვერ ეხედავთ, ამისათვის რომ ის წყალზე ბევრათ უფრო თხელი და წმინდაა; მაგრამ როცა ჰაერი გასქელდება, მაშინ

იმასაც დაეინახეთ. თვალგაუწვდენელს მინდორზე, ანუ ქალაში, როცა ჰაერი ბევრია, იმას აქვს ლურჯი ფერი, ამიტომაც შორს მივხვდებით რომ ვხედავთ, ისინი ლურჯათ გვეჩვენებიან და თუ კიდევ უფრო შორს არიან, შავათაც იხედებიან.

როგორც დაცემულს, ჩაქარდნილს ადგილებში და ქაობებში დგება წყალი, ისე სარდაფებში, ვიწრო (იხვეულ-მოხვეულ ქალაქის ქუჩებში და მუღამ თანჯრებ დახურულს ოთახებში დგება ჰაერი. დამდგარს, აყროლებულს წყალს მხოლოდ მაშინ ხმარობენ სასამელოთ, როცა წმინდა წყალი არსად მოიძებნება და წყურვილისაგან იხრჩობიან. შბრალო უსწავლელმა კაცებმაც კი იციან, რომ ეს წყალი ძალიან მანებელია ტანის სიმრთელისათვის და უფრთხილდებიან; მაგრამ დამდგარს, წამხდარს ჰაერს კი ვერ ხედვენ და უშიშრად სუნთქავენ მას. წამხდარი ჰაერი აყროლებულს წყალზე უფრო აწებებს კაცს. ამიტომ რომ ცუდს წყალს დღეში სამჯერ-ოთხჯერ თუ დაღვევებულად არა, და წამხდარს ჰაერს ერთს წამში ოცჯერ მაინც ჩაისუნთქებ.

რაც მიწას გარეშემო ჰაერი არტყია ქერქივით, იმას სწავლულები ეძახიან ატმოსფერას. ეს სიტყვა ბურძნულია და ნიშნავს ჰაერის სახვევს მიწის გარშემო. მაშ ატმოსფერაც ისეთი მრგვალია, როგორც თვითონ მიწა. ჩვენს ჰაერს მეცნიერები ეძახიან ატმოსფერის ჰაერს, რომ განარჩიონ სხვა ჰაერებისაგან.

მსენი მხოლოდ იმითი გვანან ჩვენს ჰაერს, რომ
თითქმის იმნაირათვე წმინდანი და გამსჭვებნი არიან,
მაგრამ სხვათრევი კი ბევრით განირჩევიან. წმინდა
არაყიცი ხომ ერთი შეხედვით წყალსა ჰგავს, მაგრამ
როცა პირში ჩაიკარებ, მაშინ დარწმუნდები, რომ
სულ სხვაა. ამისთანა სხვანაირი ჰაერი ბევრია დედა-
მიწაზე და ვერც ერთში კაცი ვერ სძლებს. მინიცი-
ბაა კაცს შეემთხვეს ამ სხვა ჰაერში ფშვინვა, მაშინვე
დაიხრჩობა. როცა ამისთანა ცუდი ჰაერი შერეულია
კარგი ჰაერის ნაწილებში, მაშინაც არ შეუძლიან კაცს
იმითი დიდხანს ისუნთქოს. მალე მოიწამლება. ამის-
თანა ჰაერებს სწავლულები ეძახიან გაზებსა; ჩვენ
დაუძახოთ ჰაერგვარი. ამ ორ სახელში მკითხველმა
ის დაიხსოვოს, რომელიც უფრო ეადვილება. თუნდ
ავილოთ ნახშირის ჰაერგვარი, რომელიც ლურჯ-
ალად აღის ნაკვერცხლებზე, როცა შეშა დაიწვის.
ამ ნახშირის ჰაერგვარსაც, როგორც ჰაერს, ისე ვერ
ეხედავთ, მაგრამ ჰაერს რომ შეერიოს და კაცმა შიგ
სამი-ოთხი საათი ისუნთქოს, მაშინვე ფეხებს გასჭი-
მავს. იმ წამს თავი ასტკივდება, პირიდან ასაქმებს
და, თუ მალე არ მიეშველა კაცი და წმინდა ჰაერზე
არ გამოიყვანა, კიდევ მოკვდება. რაკ ქვეყანაზე
ცარიელი ადგილებია, მართლა ცარიელები კი არ
არიან, ისინი გავსებულნი არიან ან ჰაერით, ან
რომელიმე ჰაერ-გვარით.

მართაირ ჰაერგვარს მეცნიერები ეძახიან ნახშირ-

ძმარას, რომელიც ჰაერზე უფრო მძიმეა; ამისათვის როცა სიმყუდროვეა, სიო არსაიღვან ჰქრის, მაშინ ეს ჰაერგვარი ჩამოდის ძირს, ეფინება მიწაზე, ისე როგორც წყალი ზეთს ქვევით დგება. ის ზევით მიწაზე ბევრი არაოდეს არ გროვდება, ამიტომ რომ ოდნავ სიოც რომ მოხვდეს, მაშინვე გაფანტავს მას. საცა ქარითაღის დღეში არ გაინძრევა, იქ სულ სხვაა; მაგალითად: დახურულ ორმოებში, ან მიგდებულ ჭებში, რომელთაც აღარაღინ ხმარობს, ან კლდის ქვაბებში, ან ჩვენებურს დიდ ქვევრებში, საცა მაქარი დუღს და ღვინო დგება. ამ ალაგებში ყველგან ბევრი გროვდება ამისთანა ჰაერ-გვარი. ეს ასეც უნდა იყოს, რადგან ამ ალაგებში ჰაერი არ შედის და რადგან თვითონ ნახშირ-ძმარა უფრო მძიმეა, ძირს წვება და ზევით ვერ ამოდის. ამიტომ იმისთანა ალაგებში წინდაუხედავით კაცი არ უნდა ჩავიდეს. ჯერ უნდა ჩაუშვათ ან მოკიდებული სანთელი, ან ან კვარი. თუ გაქრა, ეს ნიშნავს, რომ კაცს იქ სუნთქვა არ შეუძლია.

მეცნიერებისაგან ძლიერ კარგათ არის გასინჯული ჰაერი. მათი გამოანგარიშებით ჰაერი შესდგება მჭაებადისაგან, ურომლოთაც კაცს სუნთქვა არ შეუძლია და უიმისოთ არც ცეცხლი რამეს ეკიდება; აზოტისაგან, ზემოთ ნათქვამი ნახშირ-ძმარისაგან და სხვათაგან. ჰაერს თავის შესაფერად სიმძიმე აქვს. მრთი შტოფი, ანუ ერთი გრაფინა ხმელი ჰაერი

იწონის მესამედ მისხალს. ჩვენ გვგონია, რომ ყველ-
გან ერთ-ნაირი ჰაერი არ არის. ღიდ ქალაქებში
ყოველთვის ცუდი ჰაერი არის და სოფლებში,
სადაც მშრალობი ადგილი არის, და მცენარეც
ბევრია, კარგი ჰავა არის. აი შეხედეთ ქალაქის
მცხოვრებს, როგორ მშვენიერ საჭმელს ხმარობს,
მაგრამ მაინც რაღაცა ავთამყოფის ფერი აქვს სახეზე
დადებული. სოფელში კაცი უბრალო საჭმელს სჭამს,
მაგრამ წმინდა ჰაერს ისე აქვს შენახული, რომ
სისხლივით აქვს ლოყები გაწითლებული. შოველს
სუნთქვაზე კაცი ჰყლავს წმინდა ჰაერს, რომელიც
ფილტვში ჩვენს უწმინდურს სისხლს სწმენდს. ჩვენ
რომ ვსუნთქავთ, წმინდა ჰავა ჩადის ფილტვში, მაგრამ
ამოსუნთქვაზე კი წამხდარი ავა ამოგვდის პირიდან.

მცენარეებისათვის აზოტის ნაწილი არის სასარ-
გებლო და კისლეოიდი, მჟავ-ბადი კი ჩვენთვის.
მცენარეები ნახშირ-ძმარა ჰაერს მიიღებენ და კისლე-
როდს, მჟავ-ბადს გამოუშვებენ, როგორც მათთვის
მავნებელს; მაგრამ კაცი მჟავ-ბადს, კისრელოდს
მიიღებს და მისგან გამოსულ ნახშირ-ძმარას მცენა-
რებს აძლევს. ამისათვის ყოველთვის სასარგებლო
არის დასახლება იქ, სადაც ბევრი მცენარეები და
კარგი ნიადაგი არის.

როგორც წყალი, ისე ჰაერი კიდევაც გათბება
და კიდევაც გაცივდება, მაგრამ წყალივით მალე კი
არა. როდესაც ჰაერი არც ერთობ ცხელია და არც

ერთობ ცივი, მაშინ ჩვენ არაფერს უღელს არა
ვეგრძნობთ ტანზე. მაგრამ როდესაც ჰაერი ძლიერ
გაცივდება, მაშინ ამ ცივ ჰაერს უღელი და უსიამოვნო
მოქმედება აქვს ჩვენი ტანის კანზე. ცივი და
ხმელი ჰაერი კარგია ტან-მრთელობისათვის, თუ
კარგი თბილი ტანისამოსი გვაქვს და კარგი საჭმელი.
თუ სუსტად და უღელად ვართ ჩაცმულნი, მაშინ
სიცივე ძლიერ გვასუსტებს ჩვენ.

თუ ჰაერი ძლიერ ცივია და კაცი უღელად არის
ჩაცმული, მისი სხეული და მასრები გაშეშდებიან და
ძიგძიგობენ. სისხლი გაჩერდება და აღარ დაიწყებს
მოძრაობას კან-ქვეშ. ხორცის კანი გალურჯდება და
გრძნობას დაჰკარგავს; სისხლის მოძრაობა დადგება,
მთელი ტანი შეშდება და კაცი, თუ დიდხანს დარჩა
ამ მდგომარეობაში, კიდეცაჲ ჰკვდება.

თავი მესამე.

რამდენიმე სიტუაცია საჭმელებზე და მათ მიღებაზე.

სოცხალი კაცის სხეული იცვლება ყოველს
საათს და ყოველ წამს. სხეულიდან ისეთი ნაწილები
ბი, რომელნიც სრულგზით დაძველებულნი და უვარ-
გისნი არიან, გამოდიან გარეთ, იმათ ადგილს კი
სხვანი იჭერენ. ძაღვის სხეულში მუდამ მიუშობაა.

გული სცემს, საჭმელი ნელდება, ფილტვები სუნთქვენ, სისხლი ძარღვებში მდინარებს, ტვინი ფიქრობს— ასე ყველა მუშაობს, იძვრის და, რასაც ვირველია, გაუწყვეტელის მუშაობისაგან ყველაფერი ძველდება და უნდა კაცმა გაიახლოს. მათხში რომ დათბეს, უნდა ბუხარზე გაახურონ. შეშა რომ დაიწვოს, მათხს ათბობს და სიცივეში ყოველ დღე ბუხარში ცეცხლი უნდა დაანთონ, თორემ მათხში სითბო არ იქნება, ის გაცივდება; ასე სხეულისათვის ზრის საჭირო ყოველთეინ საჭმელი, რომ კაცმა იცოცხლოს და ღონე გაიმადგროს, რომელიც მუშაობაშია დალალული. შეარგისი, დაძველებული ნაწილები, სხეულისაგან გამოდიან ოფლთან, ტენთან, შარდთან, ფილტვებიდან, და იმათ მაგივრად საჭმელ-სასმელისაგან სხვა ახალი ჩნდება.

პი რისთეინ უნდა ჭამოს კაცმა საჭმელი ყოველ დღე. შინც ცოტას სჭამა და დიდხანს მარხულობს, ძალიან ხდება და თუ კაცი უსაჭმელოთ დარჩა, ავად ხდება და შიმშილით მოკვდება. შიმშილით კაცი რომ კვდება, საშინლად იტანჯება.

შმაწვილმა კაცმა, თუ იგი მეტ მოძრაობაშია, თუ გული ჩქარა უცემს და სისხლი მაღე უმდინარებს, უნდა მომეტებული სჭამოს. შინც სულო შინა ზის, უფრო ცოტასა სჭამ. მოხუცებულისათვის ერთი ჯერიც საკმაოა. მარტო ავადმყოფობაში კაცი უჭმელოდით დიდხანს გაძლებს. ავადმყოფს პური ისრე

ძალათი არ უნდა აჭამონ, როგორც უბრალო ხალხი
ჩადანს. როდესაც კაცს მაღა არა აქვს და საქმლის
ჭამა არ შეუძლიან, არ უნდა დააძალონ საქმელი. ავათ-
მყოფი უჭმელობით არ მოკვდება; როდესაც მორჩება,
დანაკლის მაშინ შეისრულებს.

მშიერს ჯერ ორი-სამი დღე საქმლის ჭამა
ძალიან უნდა, მაგრამ მერმე ეს ნდომა დაეკარგება;
ტანი გაუხდება, კაცი ვერ მოძრაობს, მუცელი გლე-
ჯას და ტკივილს დაუწყებს, პირი, ენა და სხვა ში-
ნაგანი ასოები უშრება, ძილი ეკარგება, იწყებს
როტვას, თვალები ჯერეთ უბრწყინავს, მერმე აემღერე-
ვა და მოკვდება. ეს სიკვდილი ძალიან საზარელია.
დამშეულის შველა ვისაც უნდა, პირველ შემთხვე-
ვაში, რაც შეიძლონ, ცოტა უნდა აჭამონ; უმეტესად
უნდა აძლიონ თხელი საქმელი და მომეტებული
მაგარი დამშეულ კაცს მალე მოჰკლავს; ამიტომ რომ
იმის კუჭი გადაჩვეულია საქმელსა. კუჭში ამ დროს
არც ლორწოა, არც წვენი. ამისათვის ვერ მოინე-
ლებს და როგორც ქვა ისე დაუძძიმდება კუჭი.
შველამ ვიცით, რომ თუ ახალ გახსნილების დროს
კაცმა მომეტებული ჭამა ხორცი ანუ მსუქანი საქმე-
ლი, მალე გახდება ავათ.

რომელი საქმელია კაცისათვის უფრო მარგებელი?
არაინ ისეთი ცხოველნიც, რომელნიც მარტო ხორციით
იზრდებიან, მაგალითებრ: მგელი, აფთარი, გუგული
და სხვანი. ქაცი ორივეს ხმარობს მცენარესაც და

ხორცსაც. რომელ ნაწილში უნდა იყოს ის ნაწილები, რომელნიც ტანისთვის საჭირონი არიან? მცენარეშიაც ისეთი ნოყიერება არის, როგორადაც ხორცში, მაგრამ ძალიან ცოტაა. ამისათვის კაცი უხორცოთაც გასძლებს, მაგრამ მცენარე ხორცზე უფრო ბევრი უნდა იხმაროს. მარხვაში ბევრი პური უნდება კაცს. სამარხო სადილის შემდეგ კაცს კიდევ მალე მოშივა.

არც ის არის შეტყობილი, რამდენს წონას საჭმელს ხმარობს კაცი დღეში, მაგრამ საჭმელის რაოდენობა ბევრ მიზეზებზედ არის დამოკიდებული: ტანის სადიდებზედ, მოხელობაზედ, სხვა-და-სხვა გვარცხოვრებაზედ და ჰაერზედ, რომელშიაც კაცი ცხოვრობს. ახალგაზდა მოხუცზედ მომეტებულსა ჭამს. რომელნიც თბილ ქვეყანაში ცხოვრობენ, ისინი ერთი პატარა პურით და კიტრით გაძლებიან. რუსს ზამთარში რამდენიმე ჯამი შჩი და ორი გირვანქა პური ერთ ჯერად არ ეყოფა. მისაც რამდენი ჰსურს, იმდენი უნდა ჭამოს, რუსული ანდაზაა, «გუდს თავისი ზომა აქვსო», გონიერი კაცი იმდენს არ შეჭამს, რომ ავად გახდეს და არც გაუჭირვებლივ დაიმშვეს თავსა და იმარხულებს: ერთიცა და მეორეც სიმრთელისათვის შეენებელია.

ძაცის პირველი დასაწყისი საჭმელია რძე. რძე მარტო სითხელე არ არის; იმაში არის სხვა-და-სხვა ნივთიერება, რომელნიც ისრე არეულნი და შემკულნი არიან, რომ ერთბაშად კაცი ვერ შეიტყობს.

ჟოველ რძეში არის წყალი, სიმსუქნე, ხაჭო, შაქარი და რამდენიმე სიმლაშე. რძის შედგენილობა ძალიან ჰგავს სისხლის შედგენილობასა; მხოლოდ რძეში წითელი მარცვლები არ არიან, რომელნიც მუდამ სისხლშია; რძე ძალიან ადვილი მოსანელებელია. შეარგისი ნაწილი რძიდგან ცოტა გამოდის გარედ.

ღედა-კაცის რძე პირველ დღეებში, ყმაწვილს რომ შობს, ძალიან თხელია, იმაში სიმსუქნე, ქონი ცოტაა; წყალი და მლაშე კი ბევრი. ეს რძე ბავშვს აფლარათებს, რომელიც მართლა სასარგებლოა. თუმცა დედის მუცელში ბავშვი საჭმელს არა ჭამს, მაგრამ მის წელებში გროვდება სისხლისაგან უწმინდურობა; ამის გამო დაბადების შემდეგ მაშინვე ყმაწვილს წელები უნდა გაეწმინდოს, და დედის რძე მართლაც სწმენდს. შემდგომ რძე გასქელდება და აღარ აფლარათებს მას, არამედ საზრდოებს რიგზედ ბავშვსა. ბავშვისთვის საზრდოდ ყველაზე კარგი თავის დედის რძეა. ვისაც შვილი უყვარს და იმის სიკეთე უნდა, ბავშვი თავისი ძუძუთი უნდა გაზარდოს.

შველამ იცის, რომ ხორცი ადვილად მოსანელებელია და სხვა საჭმელზედ ნოყიერი. რამდენიც ხორცში მეტი სისხლია, იმდენად უფრო ნოყიერი და სამჯობინაროა, როდესაც საქონელს ხორცენ, ბევრ სისხლს აქცევენ, ამის გამო ხორცი შრება და ძნელი მოსანელებელი შეიქმნება. ახალმოზარდე საქონ-

ლის ხორცს კუჭი უფრო ინელებს, მინამ ბებრისას. ამისთვის ავადმყოფს ახალმოზარდვ საქონლის ხორცი უნდა აჭამონ.

საქონლის ხორცის კუთებს გარდა საქმელად ეხმარობთ მათ შიგნეულსაცა. შევლაზე უკეთესი საქმელი არის — ხაში, რომელიც ნოყიერი და ძალიან მსუბუქი საქმელია.

ტენი ძალიან მძიმე საქმელია. ღვიძლი და თირკმელებიც მძიმე და უვარგისი საქმელთაგანია.

ღორის ხორცი მაწყინარია, და მის მჭამელს მაგარი სტომაქი უნდა ჰქონდეს. მართოდ ნამეტანი მსუქანი საქმელი მაწყინარია, მაგალითებრ: ერბოში შემწვარი თევზი, შემწვარი ბატი ძალიან ძნელი მოსანელებელი არის. მძებვებს, კუპატებს ღორის ხორცისაგან აკეთებენ, მაშასადამე ისინიც მძიმე საქმელია. ძველი ნადები მძებვები კაცისათვის საწამლაეია, წამხდარ მძებვებს უნდა ერიდონ, იმაში ხან-დის-ხან ისეთი საწამლაეი არის, რომელიც კაცს ჰკლავს. ამისთანა საწამლაეი დიდი ხნის წამხდარ ყველშიაც არის ხოლმე.

მცენარის საქმელთაგან გარდა პურისა ხმარობენ კარტოფილს, კომბოსტოს, მუხუდოს და სხვათა.

პარტოფილი ისე ნოყიერი არ არის, როგორც ჰგონიათ. ძალი რომ იმითი გაძღეს, უნდა ბევრი სჭამოს. შევლაზე კარგი დაფხენილია, მაგრამ მაწყინარია; კარტოფილი, კილარ გამოღებულნი, არ ვარგა. პარ

ტოფილის ამოსულ ყლორტებში ხშირად საწამლა-
ვია. პომპოსტო და მუხუდო მარგებელია, მაგრამ
ყოველთვის კი არ უნდა იხმარონ, ის კაცს მუ-
ცელზე ბერავს, ე. ი. ქარებს აჩენს წელებში, რომ-
ლის გამო კაცს მუცელი სტკივა. ბოლოკი ძალიან
მარგებელი და მსუბუქი საქმელია. ხახვი, ნიორ-
ლანძილი კარგი საქმელია იმათთვის, ვინც ბევრს
მუშაობს; სასარგებლოა ეს საქმელები აგრეთვე სუ-
რავანდიანთათვის; ულონო და ზანტი ტანის მქონე
პირთათვის.

საქმელის მოსანელებლად ხმარობენ: მდოგვსა,
ხრენსა, პილპილსა. მსენი მაწყინარნი არ არიან,
მაგრამ ყმაწვილობის დროს მათ კაცი არ უნდა
დაეჩვიოს. პატარა ბავშვებს კი სულ არ ეჭმებათ.
ძმრით შეზავებული საქმელი კარგია, ამიტომ რომ
სიმკავეს უმატებს კუჭში, რომელიც საქმლის ჩქარა
მოსანელებლად საჭიროა, მაგრამ ბევრის ხმარება კი
არ ვარგა.

შოველი კაცისათვის ერთნაირი საქმლის ხმარება
არ ვარგა. მრთი საქმელით რომ კარვად იზრდებოდეს
კაცი, მეორეს მისი ხმარება არ შეუძლია, რაც უნდა
კარგი იყოს ეს საქმელი. ძართლელს ღომის საქმლით
ცხოვრება არ შეუძლია და მეგრელი კი დიდი ბედ-
ნიერია, თუ ეს საქმელი აქვს ნიადაგ¹. შოვი ხალ-
ხი ქვეყანაზე მარტო ხორცის საქმლით ცხოვრებს
და შოვი ხორცს სულ არ ხმარობს, მცენარის საქმე-

ლით იკვებება; მაშასადამე დიდი მნიშვნელობა აქვს რომელიმე საჭმლის მიჩვევას.

ნიადაგ ერთი და იგივე საჭმლის ხმარება არ ვარგა. რძე ძლიერ კარგი საჭმელია, მაგრამ ნიადაგ მისი ჭამა, ცოტა ხნის შემდეგ, მობეზრდება კაცს ძლიერ. მგრეთვე სხვა საჭმელებია. ამისათვის ყველა უნდა ცდილობდეს, ძლიერ ღარიბული საჭმელებიც რომ ჰქონდეს, ნიადაგ ერთსა და იმავეს არ უნდა ხმარობდეს.

ჩვენში, განსაკუთრებით მარხვის დღეებში, ნამეტანი ნაწილი ხალხისა მარტო ლობიოს ხმარობს. ეს ძლიერ მავნებელი არის კაცის ტან-მრთელობისათვის. ბანა სხვა საჭმელები არ არის სამარხვო? იქნება იფიქროს ვინმემ, რომ სხვა სამარხვო საჭმელები ძვირად დაუჯდება და მიტომ არ ხმარობს? ავადმყოფობა და ხშირად სიკვდილიც განა ძვირად არ უჯდება მასს?

საჭმელებში ჰური უფრო ნოყიერი და ადვილად მოსანელებელია, ვინემ სიმიდის მჭადი და ლომი. ტანში ჰური უფრო ამაგრებს კაცს, ვინემ სიმიდის მჭადი და ლომი.

ზოგს მყავე საჭმელი ძლიერ უყვარს, როგორც მაგალითად: გამოხდილი ტყემალი, შვინდი და ძმარი, მაგრამ ესენი ყველა მავნებელი არიან. მყავე საჭმელები ჩვენ სისხლს ძლიერ აფუჭებენ.

საჭმლის მიღების შემდეგ ცოტა ტანით მოძრა-

ობა ძლიერ სასარგებლოა, საჭმელის მიღებაზე ნამეტანი წყლის ხმარება არ ვარგა, განსაკუთრებით ცივისა. ჭამის დროს კაცი ძლიერ ხალვათად უნდა იყოს ჩაცმული. ბევრია დამოკიდებული დროზედაც, თუ როდის უნდა ჭამოს საჭმელი და როდეს არა. დილას ვინაც სამუშევერს ადგება, ცოტა საუზმის მიღება კარგია, მახშამი აღრე უნდა მიიღოს კაცმა, მაგრამ მაშინვე არ უნდა დაწვეს. მინც ნამეტნავად გაძლება და მაშინვე დაწვება, მას განსვენებული ძილი არ ექნება. ამისთანა პირებს, ხშირად ძლიერ გატეხილი კუჭისაგან სისხლის მოძრაობა უძნელდებათ, ნამეტანი სისხლი მოადგება მკერდზედ და სუნთქვა დაუდგება კაცს. რამდენ წვალებას და საცოდვაობას გამოივლის საწყალი კაცი მაშინ, შენ იანგარიშე! მაგრამ ეს საცოდვაე ამ უბედურებას, წარმოდგენილს მისი კუჭიდან, ეშმაკს აბრალებს, მაჯლაჯუნას. *)

ჭამაზე კითხვა და სხვა ხელით საქმობა არ ვარგა. არ ვარგა აგრეთვე ლაპარაკიც; მაგრამ ხუმრობა და ოხუნჯობა კი სასარგებლოა. ჭამის შემდეგ გულის მოსვლა და მწუხარება ძლიერ მავნებელია.

*) მაჯლაჯუნა ზოგიერთებს ცოცხალი რამე არსება ჰგონიათ, რომელიც ღამით მიეპარება კაცს ვითომ, დააწვება გულ-მკერდზე და ჰგუდავს, აღრჩობს მას. ეს ტყუევილი აზრია. ამისთანა არსება ქვეყანაზე არა არის-რა. ეს წარმოსდგება ნამეტანი გაძლომისაგან და ზანტი ცხოვრებისაგან!...

თავი მეოთხე.

წყალი და სასმელი.

ჰაერის შემდეგ კაცის ცხოვრებისათვის ყველაზე უფრო საჭირო არის წყალი. წყალი არის შემდგარი ჰაეროვანის ნივთისაგან, რომელსაც უწოდებენ საზოგადოთ გაზს: ერთ ამათგანს ჰქვიან წყალ-ბადი და მეორეს მჟავ-ბადი.

წყალი არის ორ-ნაირი: ჰაერისა და მიწისა, მაგრამ, სწორეთ რომ ვსთქვათ, ორივე ერთი არის, ამიტომ რომ მიწის ერთი წყლიდგან კეთდება ჰაერის წყალიც. მიწის წყლები განიყოფებიან მტკბარად და მლაშედ. პირველი წყალი არის წყაროების და მდინარეებისა, მეორე კი ზღვებისა და ზოგაერთები ტბებისა. წყლებში კიდევ მრავალ-გვარი სხვა ნაწილებიც ურევია. ამისთანა ნაწილები არიან რკინა, გოგირდი, კირი, მარილი; გვარჯილა, იოდი და სხვანი. ეს ნაწილები წყლებში ერევა იმ ადგილებიდან, საიდანაც გამომდინარებენ. თუმცა ეს ნაწილები ზომიერად ურევია წყალში, ის არა თუ სავნებელია, სასარგებლოც კი არის, მაგრამ ზოგში იმდენათ არის გარეული ეს ნაწილები, რომ ძლიერ საზარალო არის მისი ხმარება კაცის სხეულისათვის. ძაცის სხეული რომ ოთხ ფუტის იწონდეს, შემდეგ რომ ის გაახმოს

კაცმა, სინოტიანე გაპოაცალოს სულ, მაშინ ერთი ფუთის მეტს აღარ აიწონს; ამისათვისაც საჭიროა ნამეტნავად სასმელად წყალი. მამოჩენილი ფიზიოლოგი ლიუისი ამბობს, რომ სამი დღე შეუძლია ტან-მრთელ კაცს ცხოვრება უსაქმელოთ. მაგრამ უსმელათ არას გზით არ შეუძლია სამ დღეს გასტანოს ცოცხალიო. მართალია, არის მაგალითები, რომ უქმელ-უსმელი გაუძლიათ არა თუ სამი დღე, არაჲდ ორი კვირა და მეტიც, მაგრამ ისინი ავთამყოფები ყოფილან სიცხით, როდესაც კაცს არაფერი არ ნელდება რიგიანათ. სუნთქვის დროს რომ ორთქლი ამოდის ჩვენი პირიდან, ის სულ წყალია, რომელსაც ესვამთ; ამას გარდა ჩვენი სხეულიდან ბევრი წყალი ისეც გამოდის, რომ ჩვენ ვერ ვამჩნევთ. ამისათვის საჭირო წყალი ძალიან მალე მოაკლდება ჩვენს სხეულს. ეს მოკლებული წყალი კაცმა მალე უნდა შეიმოსოს და თუ ვერ შეიმოსო, დიდხანს ვერ გასძლებს. ღამტკიცებულია, რომ ჩვენი სხეულიდან საშუალო ჰიცხეთ დღეში სამი გირვანქა წყალი გამოდის ორთქლით, ოფლით და სხვა სახით.

ძველი წყალი, დიდხანს დამდგარი, მალე ფუჭდება და სახმარებლად ისე კარგი არ არის როგორც ახალი. წყალში თუმც სხვა ცხოველებიც ბევრია, მაგრამ მათ ჩვენ ვერ ვხედავთ. მრთი წვეთი წყალი რომ შუშაში ჩავსახათ, რომელიც დიდათ დაგვანახვებს, და გავსინჯოთ, აუარებელ ცხოველებს დაეი-

ნახაეთ. ამ წყალის წვეთში ისინი კიდევაც იბადებიან და იზრდებიან და კიდევაც კვდებიან. მაგრამ ჩვენ მათგან არაფერი ვნება არ მოგვდის. ამისთანა ცხოველებს, რომელთაც ჩვენ წყალში ჩვენი თვალით ვერ ვხედავთ, სწავლულები უწოდებენ ინფუზორიებსა. მასაოცებელია მათი ცხოვრება წყალში, განსაკუთრებით მათი გაუწყვეტელი ომი. მათ ნადავ ომი აქვსთ და ერთი ერთმანეთს სჭამენ.

ღმერთსა და ბუნებას კაცისათვის წყურვილის მოსასპობათ წყალი მიუცია. არც ერთი სასმელი ისე მარგებელი არ არის კაცის ტანისათვის, როგორც წყალი. მხოლოდ წყლის სასმელი არის საჭირო ტან-მრთელად ცხოვრებისათვის, მოცხალი არსება, რომელსაც მოაკლდება წყალი, საშინლად იტანჯება. საბედნიეროდ, რადგან ასე საჭირო იყო წყალი ყველა მცენარეებისა და ცხოველებისათვის, ღმერთმა იმისთვის გააჩინა ბლობად წყალი, რომელიც ყველგან გავრცელებულია დედა-მიწაზე. შეეღა ცხოველები ბედნიერნი არიან მარტო წყლითა. წყლებში მდინარის წყალი, რომელიც ჩქარა მიმდინარებს, უკეთესია. წვიმის წყალიც შეიძლება სეას კაცმა, მაგრამ ის წყურვილს არ გვიკლავს, როგორც მდინარის წყალი.

წყაროს წყლები წვიმისაგან წარმოსდგებიან, მხოლოდ გაწმენდილნი არიან მიწაში და თუ ცუდი ნიადაგიდამ გამოდის წყარო, როგორც ზევით ვსთქვით, არ ვარგა სახმარებლად.

თხრილების და ტბების წყალი, რადგან მაიში მცენარეულობანი და ცხოველები ცხოვრობენ ბევრი, არ არის ტანისათვის სასარგებლო. მაგრამ თუ კაცი მოკლებულია კარგ წყალს, ამისთანა წყალი უნდა აადულოს, გააცივოს და ისე დალიოს ხოლმე. ჭის წყლები მოკლებულნი არიან ჰაერსა; ხშირად მათ კირი ურევია და სხვა მარილიანი ნაწილები, რომელნიც სასმელად არ ვარგან.

როდესაც კაცი ოფლიანია, არასოდეს არ უნდა დალიოს ცივი წყალი. ამისთანა გაუფრთხილებლობით და ოფლის ტანზე დენის დროს ცივი წყლის დაღვებით მრავალი დასნეულებულა და მრავალი კიდევ მომკვდარა. ჩემი თვალით მინახავს ამის დამწერს ორი-სამი მაგალითი, როდესაც გახურებულ გულზე ცივი წყალი დალიეს და ერთი კაცი რამდენიმე საათის განმავლობაში მოკვდა და სხვანი გახდნენ ავით ანთებით და ბოლოს ისინიც მოკვდნენ. ამის მაგალითები მრავალია.

მაგრამ კაცობრიობამ გამოიგონა სხვა-და-სხვა სასმელები ზოგი თავის გრძნობის და ზოგი თავისი უზომო მონდომილების დასაკმაყოფილებლად. ეს სასმელები არა თუ უხდება ტან-მრთელობას, არამედ უმოკლებს კიდევაც კაცს ღღეს და მის სხეულს უდროვით შლის. მადლობა ღმერთს, რომ კაცისაგან გამოგონებულ ყველა სასმელებში უმთავრესი ნაწილი წყალია. ნაშეტანი ნაწილი ამ სასმელებისა არის,

ასე ვსთქვათ, წყალი, შეზავებული სხვა-და-სხვა ნაწი-
ლებიდან, როგორც მაგალითებზე ლიმონადი და
სხვა. სპირტის სასმელებშიაც კი ბევრი ურევია წყალი;
და ღვინოში რაღა თქმა უნდა. ზოგს ჰგონია, რომ
მაგარ ღვინოში წყალი სრულებით არ ურევია, მაგ-
რამ ამაში შემცდარნი არიან: ძლიერ კარგ ღვინოში
თითქმის მეოთხედ და მეექვსედ ნაწილს გარდა სულ
წყალია. თუმცა ზოგიერთები ამტკიცებენ, რომ მარტო
წყლის სასმელიც საკმაოა კაცისათვისაო, მაგრამ
ზოგნი იმდენად არიან მიჩვეულნი სხვა-და-სხვა
სასმელებს და განსაკუთრებით ღვინოს, რომ
წყალი მათ კიდევაც აწყენს და საქმელსაც ვეღარ
მოინელებენ.

სასმელები ბევრნაირი არიან წყლის სასმელების
გარდა. ამისთანა სასმელები მაგალითებზე არიან: ა)
მჭავე სასმელები, ბ) მათრობი სასმელები, გ) სპირტის
სასმელები და დ) კარგი სუნიანი (არომატიანი)
სასმელები.

ა) მჭავე სასმელები.

მჭავე სასმელებს ეკუთვნის ლიმონის და ფორ-
თოქალის წყალი; ამისთანა სასმელები სასარგებლონი
არიან სასმელად მათთვის, ვისაც სისხლი და ნალღველი
ჭარბათ აქვს.

ბ) მათრობი სასმელები.

შმათერესი ამისთანა სასმელები არიან: ღვინო, ლუდი და სხვანი.

შველამ იცის, რომ ღვინო მზადდება ყურძნის წვენიდამ დამაჭრებით. ხიმიკურად რომ გასინჯეს ღვინო, შიგ ნახეს: წყალი, ალკოლოლი (სპირტის ნაწილია), შაქრის ნივთები, ვაშლის სიმკავე, ღვინის და ძმრის მკავეები, ღვინის წითელი საღებავი ნაწილი და ნახშირ-ძმარა ჰაერი. ღვინო, რომელშიაც ბევრია სპირტის ნაწილები, მალე მოეკიდება კაცს, ააღვლებს, გაამაგრებს და ანოყიერებს. სამზღვარ გარეთიდამ მოტანილი ღვინოები, მაგალითად: ბორდოს ღვინო, რენსის ღვინო, მადერა, მალალა და სხვა ამისთანაები ნამეტნავად ეკიდება კაცს, ამისთვის რომ მათში ნამეტნავად ურევია ალკოლოლი, (სპირტის ნაწილია).

შუშხუნა ღვინოები, როგორც მაგალითებრ: შამპანსკისა, ძლიერ მალე მოეკიდება კაცს, ნამეტნავად ააღვლებს ტანს, წყურვილსაც სპობს, მალეც ათრობს, თუშცა ისინი დიდი საშიშო კი არ არიან ტანის სიმრთელისათვის.

ღვინოს ხშირად აძლევენ ექიმები ავად-მოფთავ, რომელნიც ძლიერ დასუსტებულნი არიან და საკმელს ვერ ინვლებენ.

ბევრი რამ არის გაჩენილი კაცის სასარგებლოდ, მაგრამ, საუბედუროდ, კაცი არ ხმარობს ისე, როგორც რიგია. ღვინო კარგი რამ არის, მაგრამ რამდენი უბედურება მომდინარეობს მისგან? თვით საღმრთო წერილშიაც კი არის ნათქვამი ღვინოზე შემდეგი სიტყვები: «ღვინო უომიერად მიღებული სიცოცხლე არის კაცისა, მაგრამ უომით მიღებული სიკვდილი არის კაცისა» - რამდენს კაცი ჩქარ-ჩქარა და მომეტებულად დაიწყებს ღვინის სმას, იმდენად უფრო ძალიან მოუნდება მისი სმა. ბოლოს მალე მიეჩვევა სიმთვრალეს, რომელიც არის წყარო სხვა-და-სხვა ავთიმყოფობისა. სიმთვრალეს გააქვს კაცის თავიდამ მსჯელობა, უკარგავს საბოლოოვით და უფუჭებს საშინლად მეხსიერებას; კაცი ხდება საზარელი შეხედულობისა, განსაკუთრებით, როდესაც ნამეტნავედ მიიღებს ღვინოს. ამისთანა მდგომარეობაში ჩავარდება კაცი, როდესაც ღვინო შეერთდება სისხლთან და დაიწყებს ტანში სისხლთან მოძრაობას. მიღებული ღვინო იხარშება და ბოლოს ნელ-ნელა ინელებს კაცი. სიმთვრალე რომ გავსინჯოთ და გამოვიკვლიოთ, დიდი მავნებელია, სიმთვრალით კაცი ჰკარგავს იმ ნიჭს, რომელიც მას მართო აქვს მინიჭებული ღვთისაგა, სხვა ცხოველთა შორის და ცხოველებზე უარესი შეიქნება.

ლუდი მზადდება შერიასაგან. ამ სასმელს ქალაქებში უმეტესად ხმარობენ, ვინც მდაბიო ჩვენ

ხალხში. ლუდი ანოყიერებს კაცს და როგორც ღვინო ცრტათი კიდევაც ათრობს. ნამეტნავედ მიღებული ლუდი კაცს თაებრუს უსხამს და დიდხანს გაჰყვება მთვრალობა. არა მაგარი ლუდი ზომიერად მიღებული წყურვილს უკლავს კაცს და კუჭიც კარგად ინელვებს.

კ) სჭირტის სასმელები.

შმაფრესნი ამ სასმელთაგან არიან: ვოდკა, რომი და სხვა-და-სხვა დამტკბარი სასმელები.

ვოდკა მზადდება ღვინისაგან, შაქრიანი ქარხლისა, შირნახულისა და სხვათაგან. სოტა მიღებული ნასადილევს საჭმლის მოსანელებლად სასარგებლოა, მაგრამ ქალმა და ბავშვებმა სრულებით არ უნდა იხმარონ ეს სასმელი.

რომიც ისე მოქმედობს კაცის ტანზე, როგორც ვოდკა, ტკბილი მხურვალი სასმელები კი უფრო სუსტნი არიან და ნაკლებ ათრობენ კაცს.

დ) არომატიანი (კარგი სუნისანი) სასმელები.

ე ა გ ა.

ჰაფში ურევია მელნის ერთგვარი გუნდის სიმკავე და ერთი კიდევ განსაკუთრებითი ნივთი, რო-

მელსაც უწოდებენ კოფეინს. ჰევა არის ერთ-ნაირი მცენარე ყავის ხისა, რომელსაც დიდი სიმაღლე არა აქვს და ნიადაგ მწვანე ფოთლებით არის დაფარული. როდესაც ყავის თესლს, კურკას ცეცხლზე მოხრაკვენ, მაშინ იგი გამოუშვებს კარგ სუნს. ზომიერად მიღებული ყავა ამაგრებს კაცს და ახურვებს; ყავის ისტორია საინტერესო არის და ამისთვის თარიოდე სიტყვას ეიტყვიით მასზე.

მეთუთხმეტე საუკუნის ნახევარს ერთმა ვინმე სახელწოდებულმა გამალედინმა მოგზაურობის დროს სპარსეთში ნახა თავის ქვეყნის მცხოვრებნი, რომელნიცა სვამდნენ ყავას და აქებდნენ ძლიერ. ეს ბამალედინი იყო მუფტი, (თათრის სარწმუნოების მოთავე კაცი) და ადენში დერვიშებთან (თათრის ბერებია) ათევედა ლამეს ლოცვაში. რომ უფრო ადვილად აღესრულებიათ თავისი თანამდებობა, ბამალედინმა დერვიშებს მისცა ნება ყავის ხმარებისა. მათმა მაგალითმა შემოიღო ყავის ხმარება ადენში, ასე, რომ ბოლოს ყველა ადენის მცხოვრებლებმა დაიწყეს ყავის ხმარება. აქედამ ყავის ხმარება გადავიდა მექაში, სადაც პირველად სვამდნენ მას მლოცველები და ბოლოს ყველამ არაბეთილამ მისი ხმარება შემოიღეს ეგიპტეში და შაირაში. იგივეტილამ მისი ხმარება შემოიღეს სირიაში და კონსტანტინეპოლში. მეროპაში ყავის ხმარება იწყეს ბოლანდიის ეაქრებმა, რომელთაც პირველად შემოიღეს ბატავიაში და აქედამ ამსტერ-

დამში. შავეის ერთი მცენარე იყო მოტანილი ჩლიდ წელში პარიჯში და დარგული კაროლის ბაღში. ბოლოს აქედამ სხვა კუნძულებზედაც გააშენეს ეს მცენარე.

შავეის ხმარება ძლიერ დაშლილი იყო პირველად და დიდის დავიდარაბის შემდეგ მაინც ასე გავრცელდა. მსმალეთში სულთანები ძლიერ უშლიდნენ ხალხს მის ხმარებას. შრანციაში სწავლული კაცები ძლიერ წინააღმდეგნი იყვნენ ყავეს ხმარების შემოღებისა.

მაგრამ აქ ჩვენთვის უფრო საჭირო არის ავხსნათ, სასარგებლო არის ყავეს ხმარება, თუ საფნებელი?

შავეა, თუმცა მას ნიადაგ არ ხმარობს კაცი და სხეული მეტის მეტად არ შეჩვევია მის სმას, ძლიერ ეხმარება საჭმლის მონელებას და იმისთანა მოქმედება აქვს კაცის ტვინზე, რომ თითქოს კაცს ერთი-ორად უხსნის გონებას. შავეა უკარგავს კაცს ძილს და ამით ბევრს შრომობს სწავლისათვის. მაგრამ როდესაც უზომოდ დაუწყებენ მას ხმარებას, მაშინ კაცის ტანის ნერვები ძლიერ გაცხარდებიან; საჭმლის მონელებაც გაჭირდება; გაცხარდება კუჭი და სხვა-და-სხვა მძიმე ავთამყოფობას გააჩენს. როდესაც ყავეში რძეს ურევვენ, მაშინ იგი ჰკარგავს მრავალ თავის თვისებას და, შეიძლება, რომ მისმა ხმარებამ კიდევაც დაასუსტოს კაცი, თუ ვინმე ძლიერ არის მიჩვეული. მისაც იპოხონდრია (სევედიანი ზაფრა) აქვს და მოწყენილი ხასიათის არის, ყავე მათ ღროვებითად ამხიარულებს.

მაგრამ იგი ძლიერ მავნებელია მათთვის, ვისაც გული სტკივა. მკიბები ბანგით მოწამლოლებს ასმევენ ყავას როგორც ამ საწამლოების წამალს. შკანასკნელ დროებში ექიმებმა დაუწყეს ყავას ხმარება ცივების მოსაჭრელათაც, მაგრამ მოუხრაკავს ყავას ხმარობენ ამ შემთხვევაში.

შავის მომზადება ბევრ-ნაირია. ჩვენში მას ჯერ ერთ მოხალევენ, დანაყვენ და ადულებულ წყალში ჩაყრიან, დადგმენ სანამ კარგ წვენს არ გამოიღებს შაქარი. ბევრ ადგილას უშაქროთ ხმარობენ მას სასმელად. მრთ მორჩილ ჭიქაზე მეტი ყავა კაცმა არ უნდა დალიოს. ზოგი ჩაესავით რამდენიმე ჭიქას სავამს. ასე ყავის ხმარება ავნებს კაცს, თორემ არას არგებს.

ჩ ა ი.

ჩაი რომ ხიმიკურად გაშინჯეს, ბევრი რამე ნაწილები ნახეს შიგ. ჩაი ხან-ღის-ხან მიღებული და ზომიერად ძლიერ კარგი და სასარგებლო სასმელია; მაგრამ ბევრი ცუდათ მოქმედებს ჩვენს ტანზე. იგი დაუკარგავს კაცს ძილს და დიდხანს მისი ხმარება აუტენს ხშირად გულის ძგერას; კიდევ დაასუსტებს კაცს; ჩაი, როგორც შეუნიშნავსთ, ამ ბოლოს დროს, ჭაჭების სნეულებასაც უჩინს კაცს. სასარგებლო არის მისი ხმარება იქ, სადაც ნოტიო ადგი-

ლია და ნოტიო ტანის კაცებისათვის. ხშირად ჩავს
უნიშვნენ. როგორც წამალს ოფლის სადენელოდ;
მაგრამ ოფლის მოყვანა უმეტესად ცხელი წყლის
მიღების ბრალია და არა ჭაის. როგორც ყავა, ისე
ჩაეც დიდი ხანი არ არის, რაც უემოიღეს ჩინეთიდან.
იქ, სადაც ჩაე მოდის, უშაქროთ სმენ მას, და არც
ღმისთანა ცუდს ჩავს ხმარობენ, როგორსაც ჩვენ
ვხმარობთ!...

თავი მესამე.

ტანის ბანაობა.

მთელი, ანუ კერძო სხეულის დაუარვა რამდენიმე ხნით წყალში ძლიერ სასარგებლოა კაცის ტანისათვის. აბანოს ხმარობენ: ცივს, თბილს და ცხელს. ცივს აბანოს ხმარობენ საფხულოებით მდინარე წყლისაჲს, ანუ ზღვისას. ამისთანა აბანოები ძლიერ ამაგრებენ ჩვენს ტანს და გამოჰკრეფენ ნამეტან სიცხეს ჩვენი ტანიდან. სურაობა წყალში ძლიერ სასარგებლო არის ტანის ბანისდროს. ზღვაში ბანაობა უფრო ძლიერ უხდება კაცს და ამაგრებს ტანს; მაგრამ ძლიერ მწყინარია სუსტ კაცთათვის, რომელთაც სისხლდევარბათ აქვსთ, ორსულ ქალთა და მოხუცებულ ადამიანთათვის. ბრილ აბანოს ისეთ

თვისება აქვს, რაც ცივ აბანოს, მაგრამ მას ცოტა მოქმედება აქვს ჩვენს ტანზე.

თბილი აბანოები სასარგებლონი არიან ყველა პირთათვის. ისინი განსაკუთრებით ძლიერ სასარგებლონი არიან ბავშვთათვის პირველი წლიდამ სამ წლამდე ტანის ორგანოების გასახსნელად. აბანო უნდა იხმარონ ერთჯერ მაინც თვეში. ეს ტანის გასაწმენდლად და სისუფთავისათვის ძლიერ კარგი საშუალება არის. მოხუცებულთათვის კი უფრო მოთბო აბანოები არის სასარგებლო. ქალები მაინც, რომელნიც მოძრაობაში არ არიან, ხშირად უნდა ბანაობდნენ ხოლმე. აბანო ინახავს ჩვენს ტანს რბილად და ადვილად გამოყავს ტანიდამ ოფლი და სხვა ამისთანა ნაწილები.

ცხელი აბანოები.

ცხელ აბანოებს ხმარობენ სნეულების მოსარჩენად. ცხელ აბანოს ძლიერ ბევრი ოფლი გამოჰყავს ჩვენი ტანიდამ და უბრალოთ არ უნდა ეიხმაროთ.

პრასოდეს არ უნდა ჩახვიდე აბანოში, განსაკუთრებით ცივში, ანუ გრილში, როდესაც სხეული გაქვს ოფლიანი, ანუ ძლიერ დაღალული ხარ, ამისათვის რომ უცბათ ოფლის შეწყვეტა ძლიერ საშიშო და სასიკვდილეს არის. რამოდენი მაგალითებია, რომ

უცფათ ოფლის შეწყვეტით მრავალნი მომკვდარან?
სადლის ჭამის შემდეგ სამი ანუ ოთხი საათი უნდა
მოიცადო ბანაობამდის. ნელ-ნელა ჩასვლას სჯობს
ერთბაშათ ჩაეარდე წყალში. ძარგი საბანაეო დრო
მდინარეში არის მზის დასვლის დრო, რადგან მზე
არ აცხელებს მაშინ იმდენად, რომ ცუდათ იმოკმე-
დოს კაცის ტანზე. აბანოვამ, ანუ წყლივამ ამოსვლა-
ზე ძლიერ უნდა გაუფრთხილდე გაციებას. თუ
საჭირო არის წყლივამ, ანუ აბანოვამ ამოსვლის
შემდეგ, უნდა დაიხურო საბანი და ოფლი იდინონ
მდინარეში ანუ ზღვაში ბანაობის დროს ჩრდილი და
წყნარი ადგილი უნდა გამოარჩიო საბანოდ. ბანაო-
ბის შემდეგ ტანი რამეთი უნდა შეიწმინდო. ქველამ
უნდა იცოდეს, რომ ეს ძლიერ საჭირო არის.

თავი მეთხუთსე.

სამშვენებელი საშუალებანი.

სხვა-და-სხვა სამშვენებელ საშუალებათა, სილა-
მაზის დასაცველად, ჰყოფენ ხუთ ნაწილად.

იმისთანა საშუალებანი, რომელშიაცა ურევია
სხვა-და-სხვა მადნეულობა, საწამლავები არიან. იმის-
თანა საშუალებანი, რომელშიაც ურევია აყალო-
მიწა, მიწეულება და კირი ძლიერ აფუჭებენ ჩვენი

სხეულის კანს. სხვა-და-სხვა მცენარისაგან მომზადებული პარაშოკებს (ფხენილებს) ცუდი თვისება აქვსთ, რადგან იგინი ნამეტანი ნაწილნი არიან კანის მწველნი. ძიტრის საპონი და პომადა, ვარდის წყალი და სხვა ამისთანაები არ არიან მანებელნი და, მართლაც, არბილებენ პირის კანს. რაიცა შეეხება იმ პირის წამლებს, რომელნიც მოჭაპნილ სახეს ყმაწვილის სახედ გარდააქცევენ, სხვა-და-სხვა ლაქებს, ბებრებს პირის სახიდან გადააცლიან და, ერთი სიტყვით, ცუდის სახის მქონებელთა პირთა ლამაზებად გაჰხდიან, საუბედუროდ, ჯერედ არ გამოუგონიათ!....

სხვა-და-სხვა სამშენებელ საშუალების ხმარება დიდი ხნადამ არის დაწყებული და შემოღებული, იმისთვის რომ სხვას თავი მოაწონონ. ამისთანა საშუალებათა ხმარებას ჩვენ ვხედავთ როგორც განათლებულს ხალხში, ეგრეთვე მდაბალ ხალხში. მართლა, თავის მოწონებისათვის არ იკეთებენ საყურეებს? ამისათვის არ იწითლებენ ლოყებს და ხმარობენ ათასნაირ ფერ-უმარულს ქალები. და ზოგიერთი საუბედუროდ, კაცებიც?....

ზანათლებამ თუმცა იმდენი იმოქმედა, რომ შეამოკლა ამისთანა სულელური ჩვეულებანი, მაგრამ ჯერედ კიდევ ძლიერ არის გავრცელებული ხალხში. ნეტავი თუ იყოს იმისთანა საძაგელი და შესაზარებელი რამე, როდესაც ტყობილობ, რომ ის,

რომელიც შენ ლამაზად გეჩვენება, წამლებით არის გალამაზებული და არა ბუნებით.

ჩვენში მაინც, რალაცა უბედურება არის, პატარაობიდან შეჩვევენ ბავშვებს ამ საძაგლობას. ბავშვს —ახალგაზდა ქალს თურაშაული ვაშლივით რომ ჰქონდეს ლოყები გაბრღლილებული, თუ ფერ-უმაკრულში არ გასვარეს, არ იქნება. ამ ცუდ ჩვეულებას ყმაწვილობიდან მიჩვენ ისე, რომ ბავშვმა კიდევაც არ იცის, რად უღებავენ მას ლოყებს. საწყლებმა არ იციან, თუ ისინი ამით უდროვოდ უხდენენ და უფუკებენ მათ პირის სახეს! ზასაკვირველი ის არის, რომ რალათ ხმარობენ ოთხმოცი წლის დედა-კაცები ამისათნა საშუალებათ? მაგრამ როგორ უნდა გაამტყუნოს კაცმა მდაბალი ხალხი ამაში, როდესაც მდაბლი წოდების ხალხიც ნასწავლნი ხმარობენ ისეთს საშუალებათ, თავის გასალამაზებლად, რომელსაც არც ერთი უგნურის მეტი არ აღასრულებს....

თავი მეზვიდე.

გიმნასტიკური მოძრაობანი.

სიარული. სიარული სხვადა-სხვანაირი არის; მიდის კაცი სწორე გზაზე, აღმართზე, თუ ჩაღმართზე, სიჩქარით თუ ნელა, უკან ხარ გადაწეული სიარულ-

ლის დროს თუ წინ. სიარული ძლიერ ანძრევს მთელს სხეულს; სისხლის მოძრაობასაც აჩქარებს. აუჩქარებს კაცს სუნთქვას და თითქმის ყველა ჩვენი სხეულის ორგანებს მოიქვანს მოძრაობაში. სიარულს მოჰყავს მოძრაობაში ჩვენი მუხლების კუთები, აღმართს შეუდგებით თუ თავდაღმართს. ამისთანა მოძრაობა ძლიერ სასარგებლო არის მორჩენილი ავად-მყოფებისათვის, რომელნიც ფეხების მოძრაობას საჭიროებენ.

ხტომა. ხტომა შეიძლება სხვა-და-სხვა გვარად. მაღლა, გვერდზე წინ და უკან. ხტომა არის მოღუწვა სხეულისა და უცფად გაშლა ფეხებისა. აქაც ნამეტანი ძალა ადგია ფეხების ძარღვებს, იმ დროს ხელები სრულებით არ მოქმედებენ. ხელები მაშინ მოძრაობენ, თუ ჩამოკიდებულია რამე საგანზე კაცის როდესაც გვინდა გადახტომა. ხტომაზე უფრო დაიძრევა სხეული, ვინემ სიარულზე.

სიარული. თუმცა სირბილზედაც ნამეტანი ძალა ადგია ფეხებს, მაგრამ ამ დროს კაცი ხელებსაც და მკერდსაც ამძრევს. სირბილის დროს სისხლი ნამეტანვად დაიწყებს მოძრაობას და რადგან ფილტვში ნამეტანი სისხლი მიადგება კაცს, ამისთვის ხშირად სუნთქავს. ბული ამ დროს ნამეტანვად სცემს და და მკერდიც ჰაერის მისაღებლად იშლება. ამ დროს ყველა ჩვენი ტანის იარაღების მუშაობა აჩქარდება.

ცეკვა. ცეკვა კაცის სხეულს ძლიერ უხდება, რომ ცეკვობდნენ შესაფერ დროს და ალოავს. მაგრამ ცეკვა მრავალ შეკრებილებაში, ერთ სახლში, სადაც ჰაერი ძლიერ წამხდარი არის, არასოდეს არ არის სასარგებლო. ცეკვა ცა წმინდას ქვეშ სალამოს დროს საქმლის მიღების შემდეგ, რასაკვირველია, ძლიერ სასარგებლო არის. მოთამაშეთა ფეხების ძარღვები ძლიერ მთელი აქვსთ, მაგრამ მათი ხელები კი არ არიან მოძრაობაში.

ცურვა. ცურვა ზემოთ თქმულთ მოძრაობებზე ყველაზე უფრო სასარგებლო და სასიამოვნო არის. შოველნაირი ცურვა სასარგებლოა და კარგი. მარტო ცურვით მოძრაობა არის ძლიერ სასარგებლო და ცივ წყალში ცურვა ხომ კიდევ უფრო სასარგებლოა. შოველნაირ მოძრაობაში კაცს ოფლი მოსდის; მაგრამ ცურვაზე მას ოფლი არ გამოდის, რადგან ამას წყალი უშლის. ძლიერ მალე იგრძნობს კაცი ცურვისგან სარგებლობას. სოტა ცურვის შემდეგ კაცი გრძნობს თავის-თავს მაგრად და მზატედ. ამებს არა გრძნობს კაცი, რასაკვირველია, თუ დაიღალა, მაგრამ პატარა რომ დაისვენოს, მალე იგრძნობს ცურვის ნაყოფს. ცურვის დროს მოძრაობაშია ყველა ჩვენის სხეულის ძარღვები; მაშინ განსაკუთრებით ძალა ადგია კისრის ადგილს, წელისას და ზურგის ძარღვთა; ამისათვის რომ იგინი ნიადაგ ცურვის დროს მოკუნთულნი არიან. ამისთანა მოძრაობა

სასარგებლო არის სუსტი აგებულების ბავშვთათვის, რომელთაც სწორე დადგომა არ შეუძლიათ. ერთნაირი ცურვა არის, რომელსაც ჩვენში ხარულს ეტყვიან; ეს ძლიერ უხდება მკერდის გაშლას და დამაგრებას. ამ ცურვის დროს მკერდის და კიბკიპების ძარღვები ძლიერ მოძრაობაში არიან და ფეხები ისე ინძრევიან, როგორც უბრალო ცურვაზე. ასე ცურვა დიდხანს არ შეუძლია კაცს. ზურგზე დაწოლილი ცურვაც სასარგებლო არის.

ზაფხულობით ცურვა ნამეტნავად იცავს კაცს ყოველგვარი ზაფხულისაგან წარმოდგენილ დამასუსტებელ მიზეზთაგან. პაცი ზაფხულში ნამეტან ოფლს ღერის, რომლითაც კიდევაც სუსტდება, მაგრამ ამისგან ცურვა ძლიერ იფარავს. იმისთანა საშვალეობა არაფერი არ არის, რომ დაგვიცვას ჩვენ სიცხის ცუდი გავლენისაგან, როგორც არის ცურვა.

მაგრამ ყოველ დროს წელიწადში, ყოველ დღეს და ყოველ ადგილას არ შეიძლება ცურვა. წვიმის შემდეგ წყალს ყოველთვის ცუდი ნაწილები შეერევა, რომელიც ჩვენთვის სასარგებლო არ არის. ბამოცდილებამ გამოაჩინა, რომ ნაწვიმებს ტანის ბანაობა მღვრიე წყალში უჩინს კაცს ცივებას. შუადღისას, როდესაც მზე ძლიერ აცხელებს ქვეყანას, არ არის ტანის ბანა სასარგებლო. ამ დროს ცურვაზე ჩვენი ტანი გრილდება, თავი კი მალლა გახურებული არის

და შეიძლება, რომ სისხლი მოუვიდეს კაცს თავში და ანთება დაემართოს. ტანის ბანაობა ძლიერ სასარგებლო არის დილით ადრე ჭამამდინ, და საღამოთი — ჭამის შემდეგ. წყალში არ უნდა ჩავიდეს კაცი. თუ ტანზე ოფლი აქვს, ანუ ტანი სიარული-საგან გახურებულია, ვიდრემდის არ განელდება. ბანაობა მდინარეში ზაფხულობით და ზამთრობით თბილ წყალში ინახავს სუფთად და იცავს სხეულს სხვა-და-სხვა ტანის მუწუკებისაგან, რომელიც ჩვენში უწმინდურათ ტანის შენახვისაგან ასე გახშირებული არის სოფლებში. იქნება თქვას ვინმემ, ეს ძნელი ასასრულებელიაო? მას ჩვენ აი რას ვეტყვი: ეს ძნელი ასასრულებელი არ არის. მიზეზი ის არის, რომ ჩვენ ზარმაცნი ვართ, ტყვილა უბრალო ყბელობაზე ორ დღეს გავატარებთ, უქმე დღეს ძილი გვკლავს და იმდენათ დაუდევნელნი ვართ, რომ ერთი წლის გაურეცხელი მწვირიანი პერანგი რომ გვეცვას, იმისი გარეცხა გვეზარება. ჩვენი ხალხი ყურადღებას არ აქცევს თავის სისუფთავეს; მწვირისაგან შექმული ზოგიერთი არ მეტულობს ერთ აბაზს საპონის სასყიდლად, რომ ტანი დაიბანოს და ტანისამოსი გაირეცხოს. როდესაც ავად ხდება და კიდევაც კვდება, მაშინ მორჩენისთვის, იმასაც სოფლის ექიმს, თავის საცხოვრებელს აძლევს. რომ შეხედო, ზოგიერთ ჩვენ მდიდარ მცხოვრებლებს, ქვეყანას აყრუებენ: «ჩვენ ამდენი ათასი მანეთი გვაქვსო და

კარგად ესცხოვრებთო». მათთან ლამის გათევა რომ შეგხედეს, მათი ტანის ფხაკა-ფხუკი არ დაგაძინებს. დრო არის, ბატონებო, მიხედეთ, რომ სისუფთავე ძლიერ სასარგებლო არის ჩვენი ტანის სიმრთელი-სათვის!...

მრთს სასარგებლო მოძრაობას ეკუთვნის ნაღირობაც. ნაღირობაც ძლიერ სასარგებლო არის და სასიამოვნო ჩვენი ტანისათვის. მონაღირე კაცი არ გასდევს ძლიერ წიგნების კითხვას და სოფლიურ საქმეებს. ის იძულებულია მოითმინოს: სიცივე, სიცხე, შიმშილი, წყურვილი და ყოველნაირი გაჭირება, რომლითაც ის ადვილად ეჩვევა ყოველნაირი ცხოვრების ატანას.

არიან სხვა-და-სხვა ნაირი თამაშობანი, რომელნიცა სასარგებლონი არიან ჩვენი სხეულისათვის, მაგალითებრ: ბურთით თამაშობა, შარით, ბაწრით, ბილიარდზე და სხვა ამგვარნი. ამისთანა თამაშობის დროს კაცის ზედა ტანი ძლიერ მოძრაობაში არის და ძლიერ ხსნის მკერდს და ხელებსაც ამაგრებს.

საზოგადოდ სხეულის მოძრაობის დროს კაცმა უნდა მიაქციოს ყურადღება, რომ მარტო ერთი სხეული არ იყოს მოძრაობაში, არამედ ყველანი. შოველ მოძრაობას უნდა ასრულებდეს კაცი დაულალავად და დრო გამოშვებით.

როდესაც გამოცდილებით შეიტყეს, რომ გიმნასტიკური მოძრაობა სასარგებლო დარჩა ტანის

სიმრთელისათვის, სასწავლებლებში შაგირდებისათვის გიმნასტიკის ხმარება შემოიღეს, სადაც შაგირდებს თითო მასწავლებელი ჰყავთ გიმნასტიკის სასწავლებლად და ასრულებენ კიდევაც ამისთანა სასარგებლო ვარჯიშობას.

თავი მერვე.

ძილი.

პრც ერთი არსება არ არის ქვეყანაზე, რომ ნიადაგ მოქმედებდეს და არ დაისვენოს. პაცის ტანში ერთი იარაღი არ არის იმისთანა, რომ მოქმედებისა და მოძრაობის შემდეგ არ ისვენებდეს; გული ხომ ნიადაგ სცემს უკანასკნელ წამამდე, მაგრამ ისიც უისვენებს იმ პატარა დროს, რომელიც რჩება მას გაშლისა და ტანში სისხლის გაგზავნის შემდეგ, ვიდრემდე მეორედ გაიშლებოდეს. ამისთანა კანონით მთელი ჩვენი სხეულის გრძნობა და მოძრაობა დალაღის შემდეგ მოისვენებს, რომლის განმავლობაში ისევ შეიკრებს თავის ძალას. ძილი საჭიროა ყოველ სულდგმულ ცხოველთათვის. ჰველა ცხოველს სძინავს უმეტესად ღამით.

ძილი ჩვენი ტანისათვის ძლიერ სასარგებლოა. ის დააცხრობს ჩვენი ტანის ღელვას და მოძრაობას,

რასაც აქვს ჩვენს ცხოვრებაზე მავნებელი გავლენა. თუ ცოტა გვძინავს, ჩვენი ნერვები ძლიერ გაცხარდებიან. თუ ბევრი გვძინავს, მაშინ ჩვენი ტანი სივდება, სუქდება, თავი გვიმძივდება, ცულ გუნებაზედ ვართ, ტანი და გვიზარმაცდება; ჩლოუნგდება გრძობანი და გონება, ტანი შეიქნება რალაცა უგრძობელი და სხვ... ძილში შევიკრიბავთ ჩვენ დაკარგულ ძალას, ძილის დროს ყოველიფერი სხეულის მოძრაობა მიიქცევა, ასე ვსთქვათ, შიგნით; ამ დროს საჭმლის მოსანელებელი იარაღებიც კი შესვენებულნი არიან. მღვიძარობის დროს კაცის ღონე იკარგება, იღვევა გარეგანი ამ ქვეყნის მოქმედებებით. ბრძობანი ნიადაგ შრომობენ დღისით. ძილის დროს ყოველიფერი მოძრაობა სხეულის მიქცეულია შიგნით, ამ დროს სისხლს გააქვს ტანში საჭირო მასალა ჩვენი ღონის აღსადგინებლად და მუშაობს წყნარად და სწორედ.

ქაცს თუ ცოტა სძინავს, ის ხმება, ძალა ეღვევა და უდროოდ ბერდება. შიძილობისაგან კაცს ემართება ციება, ბოდვა და კიდევაც ჰკვდება. ძილის დროს კაცის სული თავისუფლდება ამ სოფლის ტვირთისაგან, რომელიც მასს ნიადაგ აწუხებს მღვიძარობის დროს.

დამტკიცებულია, რომ კაცი დილაზე, გაღვიძების დროს უმეტესად ღონიერთა სხეულით და გონებით სამუშაოდ, ვინემ საღამოზე. დილაზე გაღვი-

ძების დროს ამ ქვეყნის შეხედვა გააღვიძებს კაცის სულს და აღძრავს მას. გრძნობანი მიიღებენ თავის სისრულესა, გონება შეკრებილია, ცხადია; გონებითნი ნიჭნი უშრომლად აიტანენ ხანგრძლივ ცდილობას. როგორც დღე მიახლოვდება საღამოზე, გონება კაცისა გაბნეულია სხვა-და-სხვა ამ ქვეყნის საგნებითა და უფრო-და უფრო დაუახლოვდება ნამდვილ ამ ქვეყნის საქმეთა. საღამოზე სისხლის აღევლება აღძრავს გრძნობასა და ფიქრსა, ამისათვის საჭირო არის, რომ ნამეტნავადარ ვლავადეთ ტანს, რომელიცა უიმისოდაც ნამეტნავად ღონე მოკლებულია ჩვენი ნებიერული ცხოვრების მოძრაობითა.

რადგან ძილზე ვსთქვით ამდენი, არ იქნება უადგილო, ორიოდ სიტყვა ვსთქვათ სიზმარზედაც, თუმცა ეს პირ-და-პირ ჩვენს საგანს არ შეეხება.

სიზმარს სწავლულები სხვა-და-სხვანაირად ჰყოფენ. ჩვენ რამოდენათაც ვიცით და გვაქვს შეტყობილი, სიზმარი სამ-გვარია. ერთ-ნაირი სიზმრის მიზეზით თვითონ კაცის ტანში მოინახება. მაგალ.: თუ კაცს სუბანი გადაეხადა და შესცივდა, ის სიზმარში გრძნობს, ვითომ საღაცა წყალში სცურავს, წვიმაში დაიარება და სიცივეში გარედ არის.

ზოგი სიზმარი ფიქრისაგან და გულში ჩაყოლისაგან ეზმანება კაცს. მთუ მღვიძარების დროზე სიტყვამ, ანუ საქმემ და სხვა ამისთანამ ძლიერ იმოქმედა კაცზე, უთუოდ გულში ჩაყვება და ძილშიაც

ის ეზმანება; მაგალითებრ: კაცს, ვსთქვათ, ფული დაეკარგა, ანუ ვისმეს წაეჩხუბა, ძილში სულ ეს დაკარგული ფული ეზმანება; ხან ნახავს ძილში და ხან არა.

მესამე ნაირი სიზმარი არის, რომელიც არც თვითონ კაცის ტანიდამ, არც გულში ჩაყოლიდამ და არც სხევისაგან არ წარმოსდგება. მაგალითებრ, წარმოიდგინეთ: თქვენ ხართ სადმე დაშორებით თქვენ სამშობლო მამულს, ანუ სოფელს. თქვენს გულში არაფერი არ არის. არც გიფიქრია და არც არავის უთქვამს რამე. ბეზმანებათ, ვითომ შენი ძმა, მამა, ანუ მოკეთე მოვიდა შენთან და გნახა. დილაზე დგები და გიკვირს, საილამ გაჩნდა იმისთანა სიზმარი. მართლა, ის კაცი, რომელიც სიზმარში ნახეთ, მკადის და გელაპარაკებათ. რისგან არის ესა? ჯერეთ, ვგონებ, იმისთანა სწავლულები არა გეყავს, რომ ეს ჩვენი ტანის წინეთ გრძნობა აგვიხსნან. მხლანდელ დროში სწავლულებს არა აქვსთ კარგათ გამოკვლეული სიზმარი. ჩემის გამოკვლევით კაცს გამოდვების დროს დაეზმანება ერთ წამს იმისთანა სიზმარი, რომლის მოყოლას იგი ერთს საათს მოუწდება. ძაცი რომ ასჯერ გააღვიძო ღამეში, ჩემის აზრით, ას სიზმარს გეტყვის. ისინი კი ძლიერ შემცდარნი არიან, რომელნიცა ფიქრობენ, ვითომ მთელი ერთი ღამის განმავლობაში ერთი სიზმრის მეტი არ ეზმანება კაცს და ისე ხანგრძლივით, როგორც ზოგნი ფიქრობენ.

ბეერის თქმა შეიძლებოდა სიზმარზე, მაგრამ ერთობ გაგრძელდება ეს ჩვენი წიგნი და ამისთვის ისევ ჩვენს საგანს შევუდგებით.

თავი მეცხრე.

ტ ა ნ ი ს ა მ ო ს ი .

ჩვენი ტანი-სამოსი კეთდება მცენარისა და ცხოველების ნივთთაგან. მცენარეულობისაგან მაგალითებრ: კანაფისა და სელისაგან კეთდება ძლიერ მჩატე და გრილი ტანთ-საცმელი. ცხოველების ბეწვისა და ტყავისაგან კეთდებიან: ტყავის საცმელები, მატყლეული აბრეშუმეული და სხვ. ველური ხალხი ტანისამოსად ხმარობს ცხოველების ტყავს. ზამთრობით თმიანი პირით აცვიათ ეს ტყავები და ზაფხულში გადაბრუნებით იცვამენ.

ტანისამოსი შესაფერი უნდა იყოს წლის დროისა, ჰაერისა, ასაკისა და კაცის ტანის აგებულებისათვის. შალეული და აბრეშუმეული ტანისამოსი ძლიერ ათობს კაცს ტანზე. ძანაფისა და სელისაგან მომზადებული ტანისამოსი კი ძლიერ გრილია და არ ათობს კაცს. ამისათვის ცივ ადგილებში და სიცივების დროს თბილი ტანსაცმელი უნდა ჩაიცვას კაცმა; ხოლო ცხელს ადგილებში და სიცხეებში უნდა

იცვამდეს კანაფისა და სელის ძაფისაგან მოქსოვილს ტანსაცმელს. პატარაობისას ბავშვებს მსუბუქ საცმელს უნდა აცვამდნენ, რომ ნამეტნავად შეეჩვიონ სიცივის ატანას. პატარაებისათვის ტანსაცმელი თბილი და მძიმე მანებელია, მისთვის რომ სუნთქვას უზშირებს; ამით სისხლი მიდის მათ თავში ნამეტანი და სხვა-და-სხვა სნეულებას აუტეხს. წინააღმდეგ, როდესაც დიდი გაიზრდება კაცი, მაშინ მისთვის თბილი ტანთ საცმელია საჭირო, რომ სუნთქვა რიგიანი ჰქონდეს და მის ტანში სისხლი მოძრაობდეს რიგიანათ. ბეწვეულებისაგან მომზადებული ტანსაცმელი ძლიერ კარგია მით, რომ ოფლს იშრობს ტანზე და კაცი არ ცივდება; მაგრამ მალეც ფუჭდება, რადგან ნაოფლარს ცუდი სუნი აუვა და, თუ დიდხანს არ გამოიცივალა, მაშინ, რასაკვირველია, ავნებს სხეულს.

მეტრი ბამბეულის ტან-საცმელი ძლიერ კარგია ზაფხულობით სიცხეში, ამისათვის რომ სითეთრე არ იკარებს ძლიერ სიცხეს. მეთრი ტანისამოსი სასარგებლო არის იხმაროს კაცმა ყოველ დროს წელიწადში.

სარტყელი უნდა იყოს ყოველთვის ფართე და ცოტა მსუბუქად მოჭირებული. პერანგი უნდა იყოს ტილოსი, ანუ თუ გინდ სამოსელისა, მაგრამ შებნეული საყელოზე და მაჯებზე მსუბუქად. სახურავი უნდა იყოს მჩატე და ფართე. ზაფხულობით უმჯობესია ჩალოს ქუდის — შლიაპის დახურვა. იტყვის

ზოგიერთი: სად გვაქვს მისი ყიღვის შეძლება? მაგრამ ეს ტყვილია. ჩვენში ეხლა ჭილისაგან მრავალს ადგილას აკეთებენ შლიაპებს და ხმარობენ, საყიდლათაც ძლიერ იაფია, მაგრამ უბედურობა ის არის, რომ რაც ჩვენში მშხადდება, იმას არ ხმარობს ჩვენი ხალხი. რომ დამპალიც იყოს, მაინც სამძღვარ გარეთიდან მოტანილს უმეტესად ყიდულობს და იმასაც ძვირად. შელსახვევი არ უნდა უჭერდეს ყელს, რომ სუნთქვა არ გაუძნელოს კაცს. მრთი სიტყვით, ყოველი ტანისამოსი ხალვათად უნდა ეცვას კაცს ტანზე და არ უჭერდეს. ტანისამოსი ძვირ-ფასობით არ მოეხმარება კაცის ტანის სიმრთელეს და კოხტურად შეკერილობით, არამედ თავისი სითბოთი და სიგრილით, და კარგათ ტანზე გაწყობით. ამისათვის კაცი ნამეტნავად ამას მარტო უნდა აქცევდეს ყურადღებას.

თავი მათე.

რამდენიმე სიტყვა ტანის აგებულებითი თვისებაზე (ტემპერამენტზე).

შველა კაცის ტანი ერთნაირი აგებულების და თვისების არ არის. მრთი კაცი რომ ჭამს, იმდენს მეორე ვერ შეჭამს. მრთს დიდი აქვს მკერდი და

მეორეს ვიწრო. მრთი ძლიერ ნოტიო ტანის არის, მეორე კი ხმელი. ამისგან წარმოსდგება ის, რომ ყოველი კაცი ერთი-ერთმანეთისაგან რამეთი გარჩევა. ეს მოხდება კაცის ტანის სხვა-და-სხვანაირი აგებულებითი თვისებისაგან. სწავლულების გამოანგარიშებით ამისთანა ტანის აგებულებითი თვისება ხუთ-ნაირია:

ა) აგებულება კაცის ტანისა (ტემპერამენტი), რომელშიაცა ძლიერია საჭმლის მოსანელებელი იარაღები.

ამისთანა ტანის აგებულების პირნი ძლიერ მჭამელნი არიან და კარგი ჭამის მადაც აქვსთ. რამდენიმე წილი ნაღველისა, რომელიც ბევრი უმზადდებათ მათ, ერევა სისხლში და მთელ ტანში ებნევათ, ამისათვის აღვილად შეიტყობა იგინი პირის სახითაც. ამისთანა აგებულებითი თვისების კაცები ხან-დის-ხან ძლიერ გახსნილნი არიან გონებით. იგინი აღვილად ასრულებენ ძლიერ გასაბედავს საქმეებს. მათი ყოველი სურვილი ძლიერია. ამ აგებულების კაცთაგან გამოდიან უმეტეს ნაწილად მტანჯველები, გონება გახსნილნი, ქველ-მომკედნი, მაჩხუბარნი და სხვა ამ გვარნი...

ბ) ტანის აგებულება (ტემპერამენტი), რომელიმაცა ძლიერია სასუნთქავი და სისხლის იარაღები.

ამისთანა ტემპერამენტის პირნი სხვათაგან განირჩევიან ნამეტანი მკერდის გაზღობით და ჩქარი მაჯის ცემით. მოძრაობა ამისთანა პირებს ადვილი აქვს და ჩქარი. მოფიქრება არა აქვთ ძლიერი; მაგრამ მახვილი გონება ძლიერ ჩქარი აქვსთ; შთაბეჭდილებანი ძლიერ ჩქარა მოქმედებენ ერთი-ერთმანეთზე, მაგრამ დიდხანსაც არ რჩებიან და ცოტა კვალს აჩვენებენ თავში.

გ) ტემპერამენტი ანუ აგებულება კაციისა, რომელიმაცა ძლიერია ტვინი და მოქმედებანი.

ამისთანა ტემპერამენტის პირთა სხეული სუსტი აქვსთ და ხმელი, ხორცის კანი ხმელი და ცივი. პირის სახე შეწუხებული, მონელება საკმლისა ხანგრძლივი და ძნელი, მაჯა სუსტი და ნელი; მოძრაობანი ძლიერ ფრთხილნი; გრძნობანი ძლიერ ცოცხალნი, მონდობილებანი ნიადაგიანი. ამისთანა ტემპერამენტის პირნი ნიადაგ გაფრთხილებული და მოქმედი ფიქრის სახე აქვსთ. ეს პირველი ტემპერამენ-

ტი და მეორე: თუ შეხვდენ ერთად-ერთი კაცის ტანში, ამისთანა კაცები მთელ ქვეყანას გააკვირვებენ თავის გონებით და სწავლით.

დ) კაცის ტანის აგებულება (ტემპერამენტი) რომელშიაცა ძლიერია კუთები და საზოგადოდ სხეული.

ამ აგებულებაში ყველა საზრდო მოძრაობა კაცის ტანისა ძლიერნი არიან; ძვლები ძლიერ გაზრდილნი, ხორციც ტანზე ძლიერ გამოწეული აქვსთ ამ აგებულების პირთა; მკერდი მაღალი, მხრები ფართო, სამუშაო ძარღვები ძლიერ მაგარი აქვსთ და ღონიერნი არიან საძალო სამუშევრისათვის გრძობაკი ძლიერ დაჩლოუნგებულნი აქვსთ; გონება მძიმე და ძლიერ საშუალო, მონდომილება ცივი და სხვა.

ე) ტანის აგებულება (ტემპერამენტი), რომელშიაცა ნამეტნავად გაძლიერება სქესის იარაღები.

ამისთანა აგებულების პირნი განირჩევიან სხვა აგებულების პირთაგან ნამეტნავად სქესის ასოების გაზრდითა და ნამეტანი ხორცეულებრივი მონდომილებით და გრძობითა, აგრეთვე ნამეტანი ნაყოფიერებითა და სიყვარულობაზედ ფიქრი; მათ აქვსთ მსხვილი და ძლიერ სქელი წვერები. ღიდი ტანი,

მაგარი ბოხი და წმინდა ხმა. ამისთანა ტემპერამენტის, აგებულებისა ნამეტნავად ქალები არიან, ეინემ კაცები. მათ მუშაობა კუჭისა კარგი აქვსთ, ურომლოდაც იგინი ძლიერ დასუსტდებოდნენ.

თავი მეთერთმეტე.

საქმობა, მუშაობით მოძრაობა.

მეცადინობა, მუშაობა ნამეტნავად ვრცელდება ალებ-მიმცემობის და ვაჭრობის გავრცელებისთანავე ეხლა მაინც ერთობ არის გავრცელებული სხვა-და-სხვა მეცადინეობა. ბიგიენურად რომ გაარჩიოს კაცმა ყოველგვარი მუშაობა და ცდილობა, ეს ძლიერ გამოკვლევას და გამოძიებას მოითხოვს კაცისაგან. ამისათვის ჩვენ მარტო საინტერესო მუშაობას და ცდილობას მივაქცევთ ყურადღებას და მოკლედ ავსწერთ მათ.

ა) გონებით მუშაობა.

გონებით მუშაობასაგან ხშირად წარმოსდგება ბუასალი, მუცელში შეკვრა, ქვით ავადმყოფობა (შარდის ქვა), ნერვების სნეულება და სხვა.

გიგინური დარეგება გონებით მუშებისათვის.

ძლიერ სასარგებლო არის ხშირად ჰაერის გაწმენ და იმ ოთახში, სადაც კაცი სწერს, კითხულობს, ან უ გონებითად მუშაობს. საჭმელი უნდა მიიღოს გონე- ბით მუშამ ადვილად მოსანელგებელი. არასოდეს ჭა- მის შეძღვევ ერთ საათზე აღრე არ უნდა დაიწყო გონებით მუშაობა. ტანისამოსი ძლიერ ხალვათი უნდა ჰქონდეს. ღამჯდარი უნდა იყო მაგარ რამეზე. ცდილობა უნდა შეცვალოს ხოლმე სხვა-და-სხვა საგ- ნის საცადით. ღამით ბევრს არ უნდა მუშაობდეს. ზამთრობით თბილი აბანო უნდა მიიღოს და ზაფხუ- ლობით ცივ წყალში უნდა იბანაოს. თითოეულ კვირაში ერთი დღე უნდა განისვენოს, ამ დღეს უნდა ისეირნოს და გაირთოს რამე ადვილი თამაშობით.

ბ) მიწის მუშაობა.

ამ მუშაობისაგან წარმოსდგებიან სხვა-და-სხვა სნეულებანი, მაშინ მაინც, თუ წამხდარი ჰაერით სუნთქვას კაცი დიდხანს, ანუ თუ ძლიერ სიცხეში მუშაობს. მზის ნამეტანი სიცხისაგან გაუჩნდება კაცს წელის ტკივილი, ფილტვის სნეულება, მკერდის სნეულება და სხვა-და-სხვა გადამდები სნეულე- ბანიცა.

ბრაოდეს არ უნდა დასტოვო გაუწმენდელი
ეზო ანუ სახლი ნაგვისა დანაკელისაგან, რომელნიც
ძლიერ აფუჭებენ ჰაერს სახლებში. მანსაკუთრებით
ამაზე სრულებით არ არის მიქცეული ყურადღება
ჩვენში. ხშირად ნახავთ შეძლებულ კაცს, რომელსაც
სახლში უბია ცხენები და ხარები. თუ სახლში არ
ჰყავს დაბმული საქონელი, უთუოდ სახლქვეშ, პალატ-
ში ეყოლება დაბმული. ჩვენში კარგათ მოწყობილ
სახლს იმას ეძახიან, რომელსაც ძირა სართულში
საქონლის დასაბმელი და დასადგომი ადგილი ექმნება
მოწყობილი! ამისთანა სახლების ზემო სართულში,
რაც სუფთა უნდა იყოს სახლი, ძლიერ ცუდია სუნი-
დგება და ჰაერი ნიადაგ გაფუჭებულია.

იმერეთში ამისთანა სისუფთავეზე ცოტათი მაინც
არის ყურადღება მიქცეული, მაგრამ ქართლში სრულ-
ლებით არ აქცევენ ამ სისუფთავეს ყურადღებას და
მდაბიო ხალხი თითქმის ნებვში არის ჩაფლობილი.
მათი მიწის გომურებთან, სახლებთან კოშკებივით
არის აზღუდვილი რამდენიმე წლის დამძალი და დაგ-
როებული ნებვი. როცა მათ გომურთან სახლებში
სულს ვეღარ იღებთ, ძლიერ გიკვირთს, რომ იქ
მყოფთ კიდევ ტან-მრთელებს ხედავ. ამ საქმეს ხომ
დიდი შრომა არ უნდა, მაგრამ ნამეტანი დაუდევნე-
ლობისაგან ასეა, სამწუხაროდ, ხალხი უწმინდურობას
შეჩვეული. რამდენს საშვალებას ხმარობს კაცი ავთ-
გადომის დროს და რამდენს ხარჯავს საექიმოდ? ის.

კი ვერ მოუფიქრებია, რომ სახლი და ეზო გასწმინდოს, რომ ამით ავად არ გახდეს!

როგორ ხშირად ჩნდება ჩვენში ხურცევა, სნება და სხვა ამისთანა სახადი სნეულებანი, მაგრამ როგორ დააჯერებ ჩვენს ხალხს, რომ ყველა ეს სნეულებანი ხშირად ამისთანა მყრალი სუნისა და ჰაერის გაუფუჭებისაგან გაჩნდება ხოლმე!...

გიგიენური დარიგება.

როგორც ზემოთა ვსთქვით, სახლის და სახლის სიახლოვეს ადგილები არასოდეს არ უნდა დასტოვო გაუწმენდელი. ეს საჭირო არის. ზამთრობით თბილად უნდა ვიცვამდეთ. არასოდეს მუშაობის შემდეგ დაღალულნი ნოტიო მიწაზე, ანუ ბალახზე არ უნდა დავსწვდეთ; როგორც ავად გავხდებით, მაშინვე უნდა მოუწოდოთ ექიმს და ექიმის მოსვლამდე ვიხმაროთ სხვა-და-სხვა შინაურული საშუალებანი სნეულის მოსაჩვენად.

ამას გარდა არიან სხვა-და-სხვა მუშაობანი და ცდილობანი, რომელთა აღსრულების დროს სასარგებლოა შემდეგი საზოგადო დარიგება და ჩვენა. იმისთანა მუშაობის დროს, რომელიც ძლიერ ღონეს ითხოვს კაცისაგან და ღალავს მასს, უთუოდ კარგი საკმელი უნდა სჭამოს მუშამ. ტანსაცმელი დროის

შესაფერისი უნდა იყოს, თუ ცა-წმინდას ქვეშ მუშაობენ, ძლიერ უნდა გაუფრთხილდნენ გაცივებას. თუ ისეთ მუშაობას ადგია კაცი, რომ ვერ დაჯდება და ზეზე მდგომმა უნდა იმუშავოს, უთუოდ ფეხზე ჩაცმული უნდა ჰქონდეს წინდები და სარტყელი შემოკრული. თუ ღამით მუშაობენ სანთელზე, მუშებს უთუოდ ცისფერი ანუ მწვანე სათვალეები უნდა ჰქონდესთ გაკეთებული.

თუ ბორბალთან მაშინებზე მუშაობს კაცი, ისეთი ტანისამოსი უნდა ჰქონდეს მას, რომ ბორბალმა არ დაიხვიოს და არ ავნოს რა. სისუფთავისაგან, ზომიერად ცხოვრებისა და მომქირნე გამგეობისაგან უნდა მოელოდეს ყოველი მუშა კეთილ ცხოვრებას. თუ მრავალინი პირნი ერთად ერთს სახლში მუშაობენ, უთუოდ სახლი უნდა იყოს ისეთი მოწყობილი, რომ მასში ნიღადგ ჰაერი იწმინდებოდეს. ამით ვათავებთ ჩვენ საზოგადოდ გიგიენურ დარიგებას ტანის ჯან-მრთელობის დაცვაზე და ავთ გახდომის მორიდებაზე.

სახალხო საექიმო წიგნი,

პარაბაზინი.

ნაწილი მესამე.

სნეულეგათა აღწერა

და

მათი ექიმობა.

შესავალი

ამ საექიმო წიგნის შესამე ნაწილისა.

ჯერედ ექიმების სწავლა იქამდისინ არ მისულა, რომ კაცის ყველა-ნაირი ავად-მყოფობა შეიტყოს კაცმა. ავად-მყოფობანი, რომელნიც წინედ ყოფილან, დღეს აღარ არიან, და რომელნიც წინედ არ ყოფილა, დღეს ჩნდება. ეს, ჩემის აზრით, ან მისგან არის, რომ წინედ არ გამოუძევიათ და არ შეუტყვიათ ყველა ავადმყოფობანი და ანუ მისგან, რომ ბუნება და ჰაერა ისე შეცვლილა, რომ ეხლანდელი დრო სხვა ავადმყოფობას აჩენს და ძველი ჰაერა სხვა ავადმყოფობას აჩენდა. ბევრ-ნაირია ავადმყოფობა. ექიმებმა კაცის ზოგი ავადმყოფობა ძლიერ კარგად გამოიკვლიეს და ზოგი სწეულება კი ისე გადიტანს კაცს, რომ

სიკვდილს შემდეგ თუ შეიტყობენ კაცის სიკვდილის მიზეზს, თორემ სიცოცხლეში ვერ ტყობილობენ. ზოგი ავადმყოფობა სხვა-და-სხვა მიზეზით თვითონ კაცის ტანში ჩნდება და ზოგი კი ერთისაგან მეორეს გადაედება. ზადამდები სნეულებანი შეიძლება ისეც გაუჩნდეს კაცს, რომ სხვა კაციდგან არ გადაედვას და თავისითაც გაჩნდეს სხვა-და-სხვა გარემოებათა შემწეობით. უველა დარწმუნებული არის, რომ ათან-შაგი თუ სხვისაგან არ გადაედვა კაცს, თავისით არ გაჩნდება. მაგრამ ეს ტყუილი აზრია. ვისმეს გადუღებლად უნდა გაჩნდეს ეს სნეულება. **მ**უ ეს ასე არ არის, მაშ ადამიცი იქნებოდა ამ სნეულებით ავად!.....

როგორც ზემოდ ვსთქვით, ავადმყოფობა მრავალ-გვარია, ასე რომ ეჭიმებსაც ყველა არ გამოუკვლევიათ და, თუ გამოუკვლევიათ, მისი მოსარჩენი წამლები ვერ გაუგიათ კიდევ ჯერედ. ამისათვის ჩვენ ამ მესამე ნაწილში იმისთანა ავადმყოფობათა აღწერავთ, რომელნიც სხვაზე მეტად არის გამოკვლეული და შეტყობილი, რომლითაც უფრო მეტად წვალობს ჩვენი ხალხი და რომელთა ეჭიმობა უადვილესად შეიძლება ამისთანა სამკურნალო წიგნების საშუალებით. **მ**ეტივე ამისთანა ავადმყოფობათა აღწერა ხშირად ხდება; რომ კაცი არის ავად, მაგრამ პირველ შემთხვევაში ვერ ვატყობთ, თუ რა სნეულებით არის იგი ავად. ავადმყოფი ძლიერ წვალობს

სენისაგან. პირველ შემთხვევაში ჩვენ უნდა ვეცადოთ, რომ სნეულებისაგან ტანჯვა და წვალება შეუმცროთ ავადმყოფს და ვიდრემდის კარგად გავიგებდეთ სნეულებას, უნდა ვიხმაროთ სხვა-და-სხვა ღონისძიება და საშუალება. ამისათვის სანამ ავადმყოფობათა აღწერას შევუდგებოდეთ, რამდენიმე სიტყვას ვიტყვი, თუ როგორ უნდა მოვეხმაროთ სნეულს ავადმყოფობის პირველ დაწყებისავე, როდესაც სნეულება კარგად არ გვაქვს შეტყობილი. აქ მოვიყვანთ საზოგადო დარიგებას, რომლის ცოდნა და აღსრულება ყოველ ავადმყოფობის დროს დიდათ საჭიროა. მართლა ავადმყოფობათა აღწერის დროსაც კი იქმნებიან ამისთანა დარიგებანი მოყვანილნი, მაგრამ ეს საზოგადო ცნობა საჭიროა, რომ ყველამ წინ-და-წინ იცოდეს.

შემდეგ ამ საზოგადო დარიგებისა, აღწერილნი იქნებიან პირველად გადამდებნი ავადმყოფობანი, შემდეგ სხვა-და-სხვა შინაგანნი და გარეგანნი სნეულებანი და მათი წამლობა. ბოლოს იქნება მოყვანილი საზოგადო დარიგებანი წყალში დამხრჩეალთა, და სხვა ამისთანა უცერად უბედურება შემთხვეულ პირთადმი მიშველებაზე. უკანასკნელ იქნება მოყვანილი რამდენიმე სიტყვა კაცის თესლის აღწერაზე, ჩუკუნობაზე და ათაშანგის სნეულებაზე.

შველა წამლების აღწერა და მომხადება თითოეულ ავადმყოფობის აღწერის შესახებ ძლიერ გაავრ-

ცვლებდა ამ წიგნს და უბრალო ხარჯს მოგვეცემდა. ამისათვის საუმჯობესოთ შევრაცხეთ, რომ წამლების აღწერა, მომზადება, მათი თვისება და ხმარება ცალკე მეოთხე ნაწილში ნომრებზე № № დაწყობით მომეყვანა. როდესაც რომელიმე სნეულების მოსარჩენად იქნება ნაჩვენები სახმარებლად რომელიმე № ნომრის ქვეშ აღწერილი წამალი, უნდა ის ნომერი მონახოთ და ისე იხმაროთ, როგორც არის ნაჩვენები თქმულს ნომერში.

საზოგადო დარჩება წინეთ ავად განდომისა,
სწეულების გაცრძელებისა და შექდეგ მოწმენისა.

ა) როდესაც ავადმყოფს შეძულდება საჭმელი,
გულის ეჩვევა, ანუ აქვს დაფარული ენა ყვითელის,
გინა თეთრის ბალლამით, მაშინ უნდა მიეცეს პირი-
დამ სასაქმებელი წამალი, აღწერილი № 36 ქვეშე.
მაგრამ არ შეიძლება მიეცეს პირიდამ სასაქმებელი
წამალი, როდესაც ავადმყოფი არის დიდათ დასუსტე-
ბული და აქვს კისერი ძლიერ მოკლე, ანუ აქვს
ფერდის ქარი, ანუ ფუში; როდესაც სწეულს ამოს-
დის ნახველში სისხლი; ანუ ცხვირიდან სდის სისხლი.
მრსულად მყოფთაც არ მიეცემათ პირიდამ სასაქმე-
ბელი წამალი.

ბ) უკეთუ ავადმყოფი გრძნობს წელის ტკივილსა
და მუცლის გერემასა, მაშინ უნდა მიეცეს ტანიდგან
სასაქმებელი წამალი, აღწერილი № 10 და 1 ქვეშე;
ანუ უნდა მიეცეს ოყნა, აღწერილი № 58 შანა.

ბ) როდესაც სნეულს ჰქონდეს მთელს სნეულსა შინა დიდი სიცხე, მაშინ უნდა მიეცეს წამალი, აღწერილი № 10 ქვეშე კმ, კდ-სა და დააკრან ფეხების კუთებზე, ანუ ფეხების გულზედ მდოგვი, აღწერილი, № 51 შინა დაეკრას სანემ ის აღგილი სნეულს კარგად გაუწითლდებოდეს.

ძლიერ ხველების დროს უნდა მიეცეს წამალი, აღწერილი № 52 ქვეში.

ღ) ავთმყოფი უნდა იმყოფებოდეს წმინდათ და და ფაქიზად. ხშირად იცვლიდეს ტანისამოსსა და უმეტესად პერანგსა და პერანგის ამხანაგსა. აგრეთვე სახლში უნდა იყოს ყოვლითურთ დიდი სიწმინდე და ზომიერ სითბო და ხშირად უნდა სწებნდნენ ჰაერსა კარის ანუ ფანჯრის გაღებითა.

შოგელი გასერილი ტანისამოსი, თუნდა ყმაწვილისაც იყოს, მაშინვე უნდა გარეთ გაიტანონ. ბარეცხილი მხერები სახლში, სადაც დგანან, არ უნდა გააშრონ; რადგან ეს წახდენს ჰაერს და იქნება დიდათ მანებელი ავადმყოფისათვის.

მ) ავადმყოფი არ უნდა დააწეინონ, ცეცხლის ახლოს და არც გარეთ გავიდეს მსუბუქად ჩაცმული. სადაც ავთმყოფი სწევს, იქ არ უნდა იყოს ვიწროობა, და არც უნდა იმყოფებოდნენ იმ სადგომში პირუტყენი, ანუ წერილნი ცხოველნი; არც ბევრი კითხვით და ხშიანობით უნდა აწუხებდნენ ავადმყოფს.

მ) ძლიერ თბილად არ უნდა დაახურონ ავთ-

მყოფსა, როგორც იციან ჩვენ ში ყოველგვარ სწეულების
გაჩინისათნავე; მაშინვე ყოველი ღონით ცდილობენ,
რომ მალე მოჰგვარონ ოფლი ავადმყოფს, რადგანაც
უმეტრებისა გამო ჰგონიათ, რომ ყოველი სწეულება
ოფლის მოსვლით მორჩება. უდროვით და მსწრაფლ
დახურვენ რამდენსამე საბანსა, ანუ გამთბარს ბეწვეულსა,
დააჯდებიან გარეშემო საბანსა, და მით განაფიცებ-
ბენ და განაძლიერებენ სისხლის მოძრაობასა. ამი-
სათვის კეთილ-გონიერება მოითხოვს ყველასაგან,
რომ, თუ საჭირო არის ოფლის მოგვრა, ზომიერად
უნდა დახურონ ავადმყოფს და ცდილობდნენ, რომ
სადგომშიაც იყოს სითბო. უმეტეს უნდა უფრთხილ-
დებოდნენ ღამით, რომ ავადმყოფს არ გარდაეხადოს
საბანი და არ შესცივდეს, რადგანაც ღამით უფრო მოუ-
ოფლი ავადმყოფს. ჩვენს ქვეყანაში ღამე არის თითქმის
ყოველთვის გრილი და ადვილად შესცივა სწეულს,
რათსა გამო შესწყდება ოფლი და ეს იქნება დადათ
მანებელი ავადმყოფისათვის.

ზ) საჭმელად უნდა იყოს ყოველთვის ხმარებუ-
ლი კარგი საჭმელი, ახალი და დაუმპალი, აუყო-
ლებელი, დაუობებელი, არა ძალზე მსუქანი, და
ზომიერად მიღებული. უნდა მიეცეს სწეულს მსუბუქი
და ადვილად მოსანელებელი საჭმელი, ესე იგი, ძა-
ლაზედ მოხარშული შორბა ბრინჯისა, ანუ ბურ-
ღულისა, კარგად შეკაზმული; ანუ მარტო წვენი
ახალის ქათმისა, ანუ ვარიისა, ანუ წვენი ახალი:

წვრილი თევზისა, ანუ შექამადი შავი გამხმარი ქლია-
ვისა—კვრინჩხისა, შეინდისა, ნიუკისა, (მცენარეა)
ჭინჭრისა, ოხრაბუშ-ნიახურისა, ანუ სტაფილოსი.
ავეთმყოფმა სრულებით არ უნდა იხმაროს: ნესვი,
ჭერამი, კიტრი, ახალი ლეღვი, უში ვაშლი, კაკალი,
თხილი, და სხვა ამგვარნი. მხოლოდ ნება მიეცემა
ავეთმყოფს მცირედი ხილის ჭამისა და სახელდობრ:
ყურძნისა, სხლისა, ბროწეულისა, ალიბუხარისა,
შავი დამასხას ქლიავისი, მაყვალისა და საზამთროსი.
მაგრამ ესენი არ უნდა იყოს ძლიერ ცივი. შოველი
ესეები უნდა იყოს ძლიერ მწიფე და კარგად მოწე-
ფლი, რადგანაც უზომო ხილს ხმარებისაგან, და
უმეტესად მკვანისა, გაჩნდება მრავალი სხვა-და-სხვა
გვარი სნეულებანი.

სასმელად უნდა იხმაროს ავეთმყოფმა წმინდა
წყალი, ანუ წყალი ქერისა, ანუ პურისა.

3) როდესაც ავადმყოფი ჰგრძნობს უკეთესობასა
და თან-და-თან სნეულებისაგან თავისუფლდება, მაშინ
უნდა დიდის სიფრთხილით მოიქცეს იგი. მორჩენის
შემდეგ თუ სნეულს მიეცა დიდი მადა და მოითხოვა
სხვა და-სხვა გვარი საჭმელები, უნდა გამოიცვალოს
საჭმელი, მაგრამ უზომოდ არ უნდა ჭამოს. უნდა
ჭამოს მალ-მალ და ცოტ-ცოტა. საჭმელი კარგად
უნდა დაღეჭოს და ისე ჩაყლაპოს: ერთის ჭამით არ
უნდა გაძღეს. სასმელიც უზომოდ არ უნდა და-
ლიოს და ნამეტნავად ცივი; მხოლოდ უნდა მიიღოს
წყალი მეოთხედის კარვის ღვინითა.

თ) მრავალნი უცოდინარობისა გამო ცდილობენ, რომ ავადმყოფს, თუმცა მასს არა აქვს სრულებით მაღა, მაგრამ ძალის დატანებით მაინც აქამონ, რადგანაც ჰგონიათ, რომ მას მიეცება ყუათი და მორჩება სნეული. ღიდათ ემინიათ ერთის, ანუ ორი დღის უჭმელობისა, რომ არ მოკვდეს სნეული; მაგრამ იგინი ნაცვლად სარგებლობისა უმეტეს განუძნელებენ სნეულებას. თუ ავადმყოფს არ აქვს კუჭი და ნაწლევები გაწმენდილი, მაშინ თვით ბუნებაც არ მოითხოვს საჭმელს! ამისათვის უნდა იყენენ დარწმუნებულნი, რომ თუნდა ათი დღე იყოს ავადმყოფი უჭმელი, ამით ის არ მოკვდება, მხოლოდ უნდა ეცადნენ, რომ რიგზედ უწამლონ და მაღა ჭამისა თვითონ მოუა სნეულს.

ი) როდესაც კარგი დარია, მორჩენილმა სნეულმა უნდა ქვეითად, ანუ ცხენით თბილად ჩაცმულმა ისეირნოს, ანუ სახლში მსუბუქად იმუშაოს. შინა მიიღებდნენ დაწოლის აღრე მცირედს ვახშამსა, ანუ სულ არა, რადგანაც მაშინ უფრო ექმნებათ მოსვენებული ძილი, რომელიც დიდი შემწე არის სიმართლისა და ყუათის მიცემისათვის.

იბ) უკეთუ ავადმყოფს არ ასაქმებდეს დღეში ერთხელ, ანუ ორჯელ, არ უნდა შეწუხდნენ ამისთვის, ნამეტნად მაშინ, როდესაც ავადმყოფი არა გრძობს ამით სნეულების მატებას; უკეთუ განგრძელდების სიყაბზე, მაშინ მეორეს, ანუ მესამეს დღეს, უნდა მიეცეს მსუბუქი ოყნა, აღწერილი № 53 ქვეშე, განსაკუთრებით თუ სნეულს სიცხე, ანუ თავის ტკივილი აქვს.

იბ) უკეთეს სწეული ძალიან სუსტად არის, ანუ გრძნობს კიდევ ავადმყოფობას, მანამ სრულებით არ მორჩეს, წამლის ხმარებაზე არ უნდა აიღონ ხელი და არც უნდა ძალაზე იმუშაონ, არც მაგარი და მძიმე მოსანელებელი საკმელი, ანუ მხურვალე მაგარი სასმელი იხმარონ.

ივ) უენიშნული არის, რომ მორჩენის შემდგომ მსწრაფლ აბანოში წასვლით, ანუ შინ ბანებით, თმის გაკრეჭით, თავის მოპარსვით, უცხო საკმლის მიღებით, მზეში მუშაობით, მომეტებულის წიგნის კითხვით, წერით და სხვა აქგვარ მიზეზთაგან სწეულება ხელ-მეორედ მობრუნებით მორჩენილ ავადმყოფებს. ამისათვის კეთილგონიერება მოითხოვს, რომ შემდეგ მორჩენისა ხსენებულთა მიზეზთა უნდა დიდათ ერიდებოდნენ, სანამ ხანი გაივლიდეს და სრულებით უუთი მიეცემოდეს სწეულთა.

იღ) აგრეთვე ძალიან უნდა ერიდებოდნენ ყოველგვარ შესაყარ სწეულებათა, რომელნიც აღვილად შეიძლება გადაედვასთ სხვა-და-სხვა მიზეზთაგან: ესე იგი. სხვისი ტანისამოსის ჩაცმით, სხვის ლოგინში წოლით, ერთს ჭურჭელში ჭამით, ჩიბუხის მოწევით, ხვეწნა-კოცნითა, მკვდრის გაყოლითა, ერთს ფეხის ადგილში სიარულითა და სხვა ამისთანა გაუფრთხილებლობისაკან.

პირველი განყოფილება.

კადამდები სახადნი, სნეულებანი, რომელთაცა ერთჯერ შვერით იხდის კაცი საძუდაძოთ.

თავი პირველი.

ა) წითელა.

წითელა არის ისეთი ავადმყოფობა, რომელიც დაჰყრის წითლად ახალ-გაზდა ყმაწვილებს. ღიდებსაც დაემართება წითელა, მაგრამ ძალიან ძვირად. წითელიანს ტანზე რომ დააკვირდე, შენიშნავ პაწაწა წითელს ლაქებს ბაღნების ძირში. ეს ლაქები ღომის კაკლის ოდენა არიან. სანამდის სნეულს წითლად გამოფენდეს ტანზე, ჯერ სამი დღის წინათ ცივებას დააწყებინებს. ზოგს ამ დროს თვალების ტკივილი აუტყდება. შემდეგ დაუწყებს წითლად გამოფენას ზევით ტანიდგან და თან-და-თან ძირს დაეშვება. მერე

წითელი ფერი თან-და-თან ჰქრება და ბოლოს ავათ-
მყოფს ქერცლები დაუწყებს ცვინვას მთელი ტანიდგან
და ამნაირათ კანი გასძვრება.

როცა წითელა ადვილი სახდელია, მაშინ კაცი
შენიშნავს, რომ ეს ავადმყოფობა ოთხნაირად იცვლება.
პირველად ეს ავადმყოფობა დაიწყება სურდოს მსგავსად
და ამნაირ მდგომარეობაშია ავადმყოფი, სანამ-
დის ცივებას დააწყებინებდეს. უფრო ხშირად მოხ-
დება, რომ ავადმყოფს ხან აცივებს, ხან სიცხეს აძ-
ლევს, ვიდრე გამოუნელებელი სიცხე არ მიეცემა.
მერე თვალის ტკივილი აუტყდება. სხვირიდგან მუ-
ტუტი დაუწყებს ღენას. ზოგჯერ ამ მუტუტს სისხ-
ლიც გამოერევა და ხშირად ცხვირს აცემინებს, ხმა
ჩაუხჩება, ავადმყოფი ამბობს, რომ ყელი მეწვისო-
ღრმად ახველებს, ენა გაუთეთრდება, მადა ეკარგება,
წყურვილი აქვს, კარში მძიმედ გადის, ტანი გაუ-
ფიცხდება და ცხელი აქვს, შარდი მოწითალო, ჩქარი
და სუსტი შაჯა, სალამოს ცივება უმატებს, ჩვეუ-
ლებრივ მეორე დაბრუნებაზე უფრო მძიმედ ეკიდება,
მესამედ კიდევ უფრო მძიმედ. ხან-და-ხან მეტი არ
შეიძლება, ისე საშინლად გაუძნელებს ცივება, მაგ-
რამ ბოდვას და მანჭვას მაინც არ დააწყებინებს.
ზოგჯერ ხუთ დღემდისაც შეიძლება გაატანოს ცივე-
ბამ, მაგრამ ძალიან ძვირად. მერე გამოჰყრის. მო-
ფილა ისეთი შემთხვევაც, რომ რაკი ავადმყოფს
წითელას ნიშნები გამოჩენია, ერთ დღეს იქით ტან-
ზედაც გამოუყრია.

მეორე ნირი ავადმყოფობისა იწყება იქიდგან, როცა ტანზე წითლად გამოჰყრის. სანამდის ტანზე გამოჰყრიდეს, ნახევარი დღის წინად სასაში და ცხვირის ნესტოებში მოეფინება წითელი ლაქები, სილიდით ქინძის თავის ანუ მუხუდოს მარცვლის ოდენა. ამასთანავე ყელის ტკივილი და ცივება უმატებს. ნერწყვის ბლომად სდის და ნახველს მკავე სუნიაქეს. კანის გახურება და საზოგადოდ აღელვებული მდგომარეობა ავადმყოფისა ნიშნავს, რომ მალე გამოჰყრის. ჯერ აფუნთრუშებას პირიდგან დაიწყებს, მერე კისერზე, ფულზე და ბოლოს მთელს ტანზე მოეფინება. წითელას ლაქი პირველად ძალიან პაწაწაა და მერე კოთან-და-თან იმატებს. როცა ხელს დააჭირებს ხორცზე, სიწითლე გაჰქრება და როცა გაუშვებ, მაშინვე გამოჩნდება. ძალიან დიდი ლაქები (ფორაჯები) გამოეფინება პირის სახეზე, რომელიც სულ ერთიანად აწითლდება და ცოტად კიდევ გაცივდება. ამ წითელ ლაქებზე კაცი არც ტკივილსა გრძნობს და არც ეფხანება. ტანზე გამოჰყრა ზოგჯერ სამ დღესაც გასწევს და ამ დროის განმავლობაში ცივება და ყელის ტკივილი მომეტებული აქვს ავადმყოფს.

მესამე ნირი ავადმყოფობისა რომ დადგება, მაშინ ყელის ტკივილი და ცივება იკლებს, მაგრამ სულ კი არ გაივლის. წითელას ლაქები სამი დღის

განმავლობაში მუდამ იხედება, მერე კი ჰქრება იმავე წესით, როგორც გამოჰყრის. მეშვიდე და მერვე დღეს კანის სიწითლე სულ იკარგება. თვალების ტკივილიც იკლებს. შელიც ისე მძიმედ აღარ სტკივა და ნახველიც ამოსდის; ამის გამო დიდი შეღავათი ეძლევა ავადმყოფს.

ამ დროს ავადმყოფობა ჩადგება მეოთხე რიგში. ტანის კანიღამ იწყებს ქერცლები ისე წმიდათ ცვივას, რომ კანის გამოცვლა სულ არ ეტყობა. ამასთანავე ბევრი ოფლის დენას დაუწყებს ავადმყოფს. ამ დროს შზრდსაც დაილგეკამს. თვალის ტკივილი სწეულს აღარ აქვს და ნახველიც ძალიან შეკრულია. ხან-დის-ხან ავადმყოფი ხშირად გადის კარში და ძალიან შეღავათსაც ჰგრძნობს. ეს ნორი ავადმყოფობისა შეიღი დღიდგან თოთხმეტამდის გასტანს.

წამლობა წითელასი.

შპირველესი საშუალება ამ სწეულებისაგან დაცვისა არის განშორება კარგათ-მყოფ ბავშვებისა წითელათი სწეულთაგან. თუ შესაძლო იქნება, სასარგებლო და კარგია, რომ ტან-მრთელი ბავშვები გააშორონ იმ სოფელს, სადაც წითელა არის. ეს საშვალეობა, რასაკვირველია, მაშინ უნდა აღასრულონ, თუ ხედავთ, რომ წითელა ძლიერ ცუდათ ეპყრობა ბავშვებს და ხშირად ხოცავს მათ.

თუმცა კარგად იხდიან, მაშინ არ არის საჭირო დარიღება.

წითელათი ავით გახდომის დროს არ უნდა დავივიწყოთ, რომ ჩვენ არა გვაქვს არც ერთი საშვალეობა, რომლითაც წითელასაგან მოჩჩენა მალე შეიძლებოდეს, ამასთან ისიც უნდა ვიცოდეთ, რომ წითელას ნამეტანი ნაწილი სნეულებისა, ადვილად იხდიან. წამლის ხმარება ამ სნეულებაზე არ არის საჭირო. მხოლოდ სახლი უნდა იყოს რიგზე თბილი, არც ცხელი და არც ერთობ ცივი. თუ ისეთი ოთახია, რომ ქარი არ შემოდის, ყოველ დღე უთუოდ უნდა გაწმინდონ ჰაერი ოთახში; ტანისამოსი ფრთხილად უნდა გამოუცვალონ, რომ ავადმყოფს არ შესცივდეს და სნეული სუფთად უნდა იყოს. ოთახი მცირედ უნდა იყოს განათებული აღის სინათლით. სასმელი, როდესაც მოითხოვოს სნეულმა, არ უნდა დაუშალო და ცივი სასმლის მაგიერ თბილ სასმელს არ უნდა ასმევდნენ. როდესაც ცივებას გაუშვებს ავადმყოფს, მაშინ შეიძლება, რომ ძროხის ხორცის წვენი მისცენ და რძე. ავადმყოფი მოჩჩენამდინ საწოლში უნდა იწვეს და სიარული არ უნდა დაიწყოს გარეთ. შილტვის ხველება სნეულს დიდხანს გაჰყვება და ამისთვის არ უნდა გამოვიდეს გარეთ, რომ არ გაცივდეს.

თუ ავადმყოფმა გარეთ დაიწყო სიარული და გამოყრილი მუწუკები შიგნივ შეჰბრუნდა, ეს ძლიერ

ცული ნიშანია. შოველისფერი ღონის-ძიება უნდა ვიხმაროთ, მუწუკები ისევ გარეთ გამოვიწვიოთ. მაგრამ ეს რა საშვალებით? ბოლიშნობა და გარეთ შემოთფერთხვა კი არ გამოიყვანს მუწუკებს გარეთ. *) მაშინ უნდა მოვიყვანოთ ექიმი და თუ ექიმი არ იშოვება, ანუ ფელშერი, მაშინ უნდა ვეცადოთ, რომ როგორიმე გზით ოფლი მოვგვაროთ ავადმყოფს. შველანი უნდა დარწმუნდეს, რომ ბოლიშნობისაგან არა ვითარი სარგებლობა არ გამოდის. წითელათი ჩვენში უმეტესად ბევრი კვდება, ვინემ სხვა ხალხში, მაგრამ იქ ბოლიშნობა სულ არ იციან. რატომ არ გვეფარება ჩვენ ეს საშვალება? ღაფიჯერო ის, რომ ვილაცა სოფლის ბებრუხანამ უმეტესად იცოდეს სწავლულებზე, რა მოუხდება წითელას და რა არა? რალა მარტო ბებრებმა შეიტყეს ეს და ნასწავლ ექიმებმა კი ველარ შეიტყეს? ამასთან იმაზედაც დარწმუნებულნი უნდა იყვნენ, რომ საქონლის დაკვლა ავადმყოფს არ მოჰკლავს და არც «ბატონები» გაჯავრდება! ეს სულელური ჩვეულება ჩვენშია მარტო და სხვაგან კი არა. მართლა, საქონლის დაკვლის შემდეგ ავადმყოფი შეიძლება ცუდაც შეიქნეს, რომ გაიგებს საქონლის დაკვლას; მაგრამ ეს იმიტომ კი არ მოხ-

*) საქართველოში იციან, როდესაც წითელანთი შეწუნდება, ჰგონიათ, თუ «ბატონები» გაწყრა და დედა-კაცები და-ხოქილნი შემოუვლიან სნეულს და ეხვეწებიან ბატონებს ავადმყოფის მორჩენას.

დებდა, რომ მართლა ბატონებს ეწყინა, არამედ მისგან, რომ ავადმყოფი შეშინდა, იფიქრა სწორეთ ბატონები მომკვლენო და ამ შიშისაგან მართლაც ძლიერ ხდებოდა ავად. ეს წარმოდგება ფიქრისაგან და არა ბატონებისაგან, რომელიც არ არსებობს.

ქონით წამლობა წითელიანისა.

ექიმმა ვალცმა პირველად იხმარა ქონი წითელიანების მოსარჩენათ. ის გახდიდა ტანს ავადმყოფს, წაუსვამდა ტანზე ღორის ქონს და შანამდის უსვამდა, სანამდის ქონს ველარ იშრობდა ტანი; მერე გაწმენდა ტანს რბილი ფლანელით. ამ სახით ერთ დღეს და ღამეს ექვსჯერ მაინც წაუსვამდა ქონს ავადმყოფს. მართლაც ცოტა ხანს შემდეგ ვალცმა თვითონ დაბუჭდა ამ თავის წამლის მოქმედება. ის ამბობს: სამას ორმოც-და-სამს ავათმყოფში სამის მეტი არ მომკვდარა. აღვილ ავადმყოფებს გარდა ორმოც-და-ჩვიდმეტს მძიმე ავადმყოფებსაც ძალიან მოუხდა წასმა ქონისაო. ზემო ხსენებულს ავათმყოფებში თუთხმეტს წყალმანკი უჩნდებოდა თავში, სამს გული ჰქონდა მოშლილი, ცამეტს დამუწუკებული ფილტვები ჰქონდა. შველა ამ ავათმყოფობამ იკლო; არც ერთს იმათგანს, მოარჩენის შემდეგ, არ გამოჰყოლია სხვა ავადმყოფობა, მაშინ, როდესაც წითელამ ხშირად იცის ხოლმე დატოვება რამე ავადმყოფობისაო. სხვა

აფთმყოფებს, რომელთათვისაც ქონი არ წაუსვამთ, თითქმის ყველას გამოჰყვა დაზიანებული ტანი და უმეტეს ნაწილს წითელას მოხდის შემდეგ ქლექი გაუჩნდაო.

ბერლინის ერთი სახელ-განთქმული სამკუნალოს ექიმი სახელად ბერტი ამბობს: უწინ, როცა ქონს არ ეხმარობდი, წითელათი მორჩენის შემდეგ ხშირად შემინიშნავს, რომ ტან-მრთელი დედ-მამის შვილებსაც გასჩენიათ ქლექი და რაკი ქონის წასმა დაუწყე წითელიანებს, ამის შემდეგ ერთიც არ მახსოვს, რომ მორჩენის შემდეგ ქლექი გასჩენოდეს ვისმესო.

ექიმი შნეემანიც ამტკიცებს, რომ ქონით ექიმობა წითელიანისა ძალიან სასარგებლოა. ის განსაკუთრებით იმას აქცევს ყურადღებას, რომ ხუთას ავადმყოფში ქონით წამლობის შემდეგ არც ერთს იმათგანს აღარ გამოჰყოლია მორჩენის შემდეგ სხვა ავადმყოფობაო. მკვი არ არის, რომ მაგალითად: სახადს, ხველას, გულის მრავალ გვარს ავადმყოფობას, სისხლიან შარდს და სურაფანდს ძალიან მოუხდება ქონით წამლობაო.

მკიმი ზელნსკი აგრეთვე ურჩევს, რომ ახალდაბადებულს ყმაწვილს ტანზე ქონის წაცხებით აღარ გააცივებსო. მუ მშობიერის ოთახი გრილია, პირველ გაბანის შემდეგ ყმაწვილს მაშინვე უნდა წასცხო ახალი ღორის ქონი, ან უმარილო ერბო. შნეემანი ამტკიცებს, რომ წითელათი და მყივანა ხველათი

ავადმყოფს თუ წასცნეს ქონი, ძალიანაც რომ გრი-
ლოდეს, იმის გაცივების ფიქრი ნუ გაქვსო. პი რამ-
დენი რამ გამოიგონეს ეხლანდელ დროში ექიმებმა
წითელას სნეულების მოსარჩენად და მისი ცუდი
გავლენის მოსასპობლად. მოვიხმაროთ და ვისარგებ-
ლოთ ამ უბრალო საშუალებებითა.

თავი მეორე.

**ბ) ეელ-ჭირვება, ეელის ტკივილი (სკანლასტინა)
და მისი ექიმობა.**

ეელ-ჭირვება გადამდები სნეულება არის. ამ
სნეულებით უმეტესად ხდებიან ავადპატარა ბავშვები,
ვინც დიდები. მაგრამ ძუძუ-მწოვარი ბავშვები ხში-
რად დარჩებიან ამ სნეულებისაგან და არ შეექნე-
ბათ. ეს ავადმყოფობა ვრცელდება ხოლმე გაზაფ-
ხულზე და შემოდგომაზე. ეს სნეულება ზოგს ადგი-
ლად ეკიდება, მაგრამ ზოგს ძლიერ ცუდად.

ამ სნეულებით ვინც გახდება ავად, ტანზე გა-
მოყრის, ცივებაც აქვს, ზოგს მაინც ყელი და საყლა-
პაის ადგილები ძლიერ აენტებათ. ეს სნეულება
ერთბაშათ არ ეკიდება სნეულს. როგორც წითელა,
ისე ეს სნეულებაც სხვადასხვა წიხის იქცევს ხოლმე.

თავდაპირველად ავადმყოფი შენიშნავს სისუსტეს და დაღალულობას. ეს დრო რომ გაივლის, მერე სნეულს ერთს ძლიერ გააცივებს და ამ ცივებასთან იგრძნობს ძლიერ კან-დამწვავს სიცხეს. პირიდან აზიდებს და ხან-დის-ხან პირიდანაც ასაქმებს. თავი ასტკივა; ძლიერ ნამეტან სისუსტეს ჰგრძნობს. ქველა სახსრები ასტკივა. ამ დროს მაჯის ცემა ძლიერ ჩქარი აქვს; წამში მაჯა უცემს ას-ოცჯერ და ზოგს ას-ოც-და-ათჯერაც. ტანის სიცხე ორმოც-და-ერთ გრადუსამდის ავა. *) ამისთანა ნიშნები სხვა ავადმყოფობის დროსაც კი აქვს სნეულს, მაგრამ თუ ყელი სტკივა და სასის ადგილები ძლიერ ანთებულნი და გაწითლებულნი, მაშინ უნდა დაერწმუნდეთ, რომ საქმე გვაქვს გადამდებ სნეულებასთან, ყელის ტკივილთან.

მესამე ნირს რომ დაიწყებს სნეულება, უფრო ნამეტანავად გაძნელდება; ციება და, რაც ზემოთ ვსთქვით, ნიშნები მოიმატებენ უმეტესად. ამ დროს ბავშვებს ძარღვების ჭიმვაც გაუჩნდება, პირველად სნეულს პირზე არ გამოყრის. როგორც წითელა, არამედ კისერზე და ყელზე, და ბოლოს სხვა ადგილებზედაც. მც-და-ოთხის საათის განმავლობაში სულ მთელ ტანზე გამოჰყრის. ზამოყრის თუ არა, ყელის ტკივილი უფრო მოიმატებს. მნა ამ დროს მაყელისფერი გაუხდება. ბოლოს დაიწყება მეოთხე ნირი. მუწუქე-

*) გრადუსი სიცხის შესატყობი მოწყობილობის ხაზი არის.

ში ჰყვებიან ოთხი-ხუთი დღის განმავლობაში. სივება ძლიერ გაძნელებდა და ავა უმაღლეს ხარისხამდე. ამ დროს ავადმყოფის მდგომარეობაც ძლიერ ცუდათ არის; მაგრამ ამის შემდეგ უცბად დაიწვეს ავადმყოფობა და თან-და-თან სნეული წავა სიკეთეში; მუწუკები დაიწყებს ხმობას და, მესამე ანუ მეოთხე კვირაზე თუ ავადმყოფს სხვა სნეულება არ დაენადა რამე, კიდევაც მორჩება. როდესაც ეს სნეულება კარგად მოეკიდება ავადმყოფს, მაშინ იგი ათ დღეზე-დაც მორჩება.

წამლობა ამ სნეულებისა.

ამ ავადმყოფობის დროს სასარგებლო არის ყველა ის დარიგება და წამლობა, რომელიც წითელას ექიმობის შესახებ მოვიყვანეთ. თუ ავადმყოფი მუცელში არის შეკრული, ოყნა უნდა მისცონ, თბილი წყლისაგან გაკეთებული. ავადმყოფს უნდა აძლევდნენ მოხარულ ანუ შემწვარ ხილს და მკაფე სასმელებს. როდესაც მძიმედ ეკიდება ავადმყოფობა სნეულს, ძლიერ კარგია, რომ ექიმს მოუწოდონ, რომელიც წამალსაც მისცემს და პირას-პირათაც დაარიგებს ავადმყოფის მომვლელს, თუ როგორ უნდა მოუარონ მასს. ჩვენში დედა-კაცები კარგად შევლიან მუწუკების გამორწყებაზე ყელის ტკივილის დროს. ამ წამლობას უძახიან იგინი ყელის აწევას.

როდესაც მუწუკები დაუმწიფდებათ, ჩაუყოფენ თითს
ყელში; მიაწ-მოაწვებიან თითით აქეთ-იქით - ყელში,
ამით გამოურწყვენ დასივებულ მუწუკებს და ასე
უშველიან ხოლმე...

თავი მესამე.

კ) უვაფილი და მისი წამლობა.

უვაფილი კაცს გადაღებით გაუჩნდება; თავისით
გაჩნდება თუ არა ეს ავადმყოფობა, ჯერეთ სწავ-
ლულ ექიმებს არ შეუტყიათ. უვაფილის ხაშში უვაფი-
ლისაგან გამოყრილ მუწუკებშია და მის ოფელში.
მის ავადმყოფობა უმეხებით გადაედება კარგა მყოფ
კაცსა. უვაფილი ერთჯერ მეტად არ შეექნება კაცს.
როგორც წინეთ, ისე ზოგი ეხლაც ძლიერ აღვილად
იხდის ამ სნეულებას, აცრილიც რომ არ ჰქონდეს.
უვაფელი კაცის ტანი მიიზიდავს ამ ავადმყოფობას,
თუ არ მოუხდია. ამ სნეულებისაგან ყველანი ერთ-
ბაშათ ხდებიან ავად დიდი და პატარა. უვაფილს ზოგი
აღვილად იხდის, ზოგი კი ძნელად. ძროხის უვაფილიც
ასეა. უვაფილი ერთნაირად გაჩნდება ხოლმე თითქმის
ყოველთვის. მაგრამ ზოგიერთ დროს ძლიერ ცუდათ
ეპყრობა ავადმყოფებს და ზოგიერთ დროს კი ყვე-
ლანი აღვილად იხდებიან.

როგორც წითელა, ისე ყვავილი ერთ ხანს გაჰყვება კაცს და სხვა-და-სხვა ნირს იქცევს ხოლმე. ამ ავადმყოფობის გაგრძელების დრო ოთხ პერიოდით განიყოფება. მითოეულ პერიოდში სხვა-და-სხვა ნირს იქცევს სწეულება.

ზანგკალი პერიოდი ანუ ნაწი.

პირველი რიგი (პერიოდი), ანუ ნირი ყვავილისა დაიწყება ერთი ანუ რამდენიმეჯერ გაციებით. შეცივნების შემდეგ სწეულს აძლევს ხანგრძლივსიცხეს. ამ პირველ პერიოდშივე ტანის სიცხე ორმოც-და-ერთ გრადუსამდინ აიწევა. პირი. სახე წითლდება, ავთა-მყოფები გრძნობენ ძლიერ წყურვილს. ჰკარგვენ საჭმლის მადას, აქვსთ ძლიერი თავის ტკივილი, თავ-ბრუ სხმა; მეტის-მეტი დასუსტებულნი არიან; სტკივათ ყველა სახსრები; ენა უწმინდური აქვსთ. ხშირად პირილამ აზიდებიანებსთ და ხან კიდევაც ასაქმებსთ ხოლმე. ხან-ღის-ხან ცხვირილამ სისხლი მოსღისთ. ძილი გაშფოთებულნი აქვსთ და სიზმარი აწუხებთ; ამ პერიოდში ზოგიერთი მძიმე ავადმყოფები კიდევაც ბოდვენ. ამასთან აქვსთ წელის ტკივილიცა. ამისთანა ნიშნები ექნება პირველ პერიოდში, ვისაც ეს სწეულება ძლიერ ავად მოეკიდება.

მეორე ნაწი (პერიოდი).

პირველი ნირის გათავების დროს ერთს უკანასკნელად ძლიერ გაცივებს. შემდეგ გამოყრის

ჯერეთ პირზე და ბოლოს სხვაგანაც გამოაჩნდება ყვავილის მუწუკები. მეორე პერიოდში ჰყრის ტანზე და გამოფენს სულ. ბამოფენილი მუწუკები დიდებიან და ხშირად ურთმანეთს უერთდებიან. პირველი დლიდამ გამოყრის დაწყებისა მესამე დღემდის ყველა მუწუკები თითქმის დაჩიქრდებიან. ხშირად ყვავილის მუწუკები მარტო გარეთ კი არა, შიგნივ პირშიდაც გამოფენს ხოლმე და დაწყებინებს ლორწვის ღენას პირიდან სნეულს. როგორც გამოყრას დაუწყებს, ავადმყოფს საღავათი მიეცემა, მუწუკების დაჩიქების შემდეგ ავადმყოფები გახსნედეებიან და უკეთაც შეიქნებიან.

მესამე ნიშანი.

მეექვსე დღეზე პირველად მუწუკის გაჩენისა, ანუ მეცხრე დღეზე პირველი გაცივებისა, მუწუკები დაიწყებენ ხმობას და სამ დღეში ხმებიან. ამ პერიოდშიაცა სნეული კარგად გრძნობს თავის-თავს.

მეოთხე ნიშანი.

მეოთხე პერიოდი დაიწყება მეცხრე დლიდამ ავადმყოფობის დაწყებისა და გათავდება თორმეტ დღეზე. პარის სახე ცოტ-ცოტათი მიიღებს თავის შესაფერ სახეს, მაგრამ მუწუკების ძირი მაინც დაწითლებულნი არიან. ამ დროს ავადმყოფს მოუვანამეტანი ქაფილი. ბოლოს მუწუკის ადგილები მო-

შუშდებთან და ქერცლათ ჩამოსცივდებთან. მუწუკ ქვეშ ადგილები მოწითლო და ცოტა ამაღლებულნი ღარჩებთან.

ყვავილისაგან თავის დაფარვის საშუალება და ავადმყოფის მოვლა და წამლობა.

მქიმებმა ყველა გადამდებ სატკივრებზე ყვავილის თვისება უფრო კარგად გაიგეს; უფრო დაიმორჩილეს და იპოვეს ძალიან კარგი ღონის ძიება, რომლის შემწეობით ამ გადამდებ სატკივარს ადვილად იხდის კაცი. ყველამ კარგად იცის, რომ ვისაც ერთხელ სჭირვებია ყვავილი, იმას მეორედ აღარ შეხვდება. იმ ქალაქში, ან სოფელში, სადაც ბავშვებს უცრიან, აღარ ჩნდება ეს სატკივარი. ბევრი სოფელია, სადა ყვავილი სრულიად არ შეჰკარებია. რასაკვირველია, ეს იმისგან არის, რომ იმ სოფელში პატრონებს თაყიანთი შვილები აუცრევენებიათ. ამ აცრილს ყვავილს კაცის ყოველ გვამში დაუვლია, გამოსჩენია და თავისი კვალი დაუდვია; ამისთანა აცრილებს აღარ შეხვდებათ ყვავილი. იმ საზოგადოებაში, სადაც ყვავილი აუცრიათ, თუ გამოაჩნდება ვისმეს ეს სატკივარი, მაშინ ძალა აღარ ექნება, სხვის გვამზე ველარ იმოქმედებს და იმ ერთ ავადმყოფზე გადივლის შიში საზოგადოებისა და არც არაფერი იმას დაუშავდება, თუ წინათ აცრილი ყოფილა. თუ რამდენი სარგებ-

ლობა მოუტანა კაცობრიობას აცრამ, ჩვენ ცხადად დაეინახათ ეხლანდელი საუკუნის წარსულ საუკუნესთან შედარებით, როდესაც აცრა სიზმრადაც არაფის უნახავს, მარტო ერთს ევროპაში მოკვდა ყვაეილისაგან ორმოც-და-ერთი მილიონი. ეს მარტო ევროპაში; სხვა მხარეებიც რომ მივიღოთ მხედველობაში, მაგალითებზე აზია, რომლის ერთ ნაგლეჯს ჩვენი საქართველოც შეადგენს, და, სადაც უფრო ძალიან უფლებდა ეს სენი და დაუნდობლად, როგორც კარგი მცელავი, სცელავდა და აწყობდა ხალხს დასტა-დასტად, მაშინ ყურებში თითს დაიციობს კაცო განცვიფრებისა გამო. მხლა კი, როდესაც შემოიღეს აცრა, შემცირდა ხალხის ყვაეილისაგან შლეტა. წარსულ საუკუნეში, როგორც გამოანგარიშებით ამბობენ, ორმოც-და-ხუთი მილიონი მოკვდა და ეხლა კი ევროპაში სულ ორი მილიონი, ნაკლები და არა მეტი, მოკვდა ყვაეილისაგან. შეიძლება აქ ბევრი მაგალითები მოვიყვანოთ იმის დასამტკიცებლად, რომ უწინ, მინამ აცრა არ იცოდნენ, ძალიან გავრცელებულიყოფილა ეს სენი; მაგრამ რალა მაგალითები გვინდა, მგონი, რომ ყველას გაეგონოს ჩვენი მომსწრე მოხუცებულებისაგან, რომ უწინ ძალიან იყო ეს სენი და დაუნდობლად ხოცავდა ხალხს. რაც აცრა შემოვიდა ამ ჩვენ მხარეშიაც, აბა ვინ არის მომსწრე, რომ ყვაეილს დაეხოცოს ხალხი ათასობით! ეხლა, მგონი, ყველასათვის ცხადია, რომ აცრას დიდი სარგებლობა მოაქვს

კაცობრიობისათვის; მაშასადამე თვითიული მეოჯახე, ცოლ-შვილის პატრონი, უნდა გულ-მოდგინედ ცდილობდეს, რომ თავისი შვილები ააცრეინოს, თუ უნდა, რომ შემდეგში მწუხარება არ იხილოს და თავის სიცოცხლეში დასტკბეს და გაძღეს შვილების ცქერით.

აქრას გარდა ერთი საშუალება არის კიდევ, რომ ამ სნეულებისაგან თავი დაიხსნას კაცმა. ეს არის მოშორება სნეულთაგან. წამალი არაფერი არ არის იმისთანა, რომ ყვავილისაგან მოარჩინოს კაცი, ანუ დრო შეუმოკლოს, მაგრამ უნდა ვცდილობდეთ, რომ ავადმყოფს მივსცეთ რაც შეიძლება საშვალეხანი გაჭირვების დროს; ავადმყოფი უნდა იყოს მოთბილო ოთახში, საბანი უნდა ეხუროს სუფთა, თვალეზში მუწუკების გამოყრისაგან რომ დაიფარონ სნეული, ცივ წყალში დასველებული ტილოს ჩერები უნდა ადვან მასს ხშირად. თუ ცივება ძლიერ აქვს, ურიგთ არ იქნება, რომ ხინა მიაღებინონ ცოტ-ცოტა, აღწერილი № 33 ქვეშე. ავადმყოფი უნდა დაარიგონ, რომ ქავილის დროს მუწუკები მღვიძარემ ანუ ძილში, არ მოიგლიჯოს. თუ სადმე დიდი მუწუკები გაუჩნდა და თავისით არ გამოერწყო, უნდა გაუკეთონ და გამოწმინდონ სიფრთხილით, უნდა ეცადნენ, რომ სნეულს არ შესცივდეს და მუწუკები შიგნიკ არ ექიმს შეუბრუნდეს. მძიმე ავადმყოფობის დროს უთუოდ ექიმს უნდა მოუწოდონ. რძის საჭმელი და, ბოლოს, ხორცი, მოხარშული ბრინჯში, შეიძლება მისცენ ავადმყოფს.

ვისაც ყვავილი შეჰყრია, ხშირად მოხდება, რომ წიშანი რჩებათ და სახე უფუჭდებათ; ამისთვის ამ

წამალს ურჩევენ; ავადმყოფს რომ ყვაფილი გადაუვლის და მუწუკები დაუჩირქდებდა, თეთრი მელი წმინდათუნდა დანაყონ და ახალ მოხდილ მოუდუღარ რძეს პირი უნდა მოხადონ და აუჩიონ ერთმანეთში. ეს მალამო ფრთით უნდა წაუსვან დამუწუკებულ ადგილას და როდესაც შეშრეს, ეს წამალი ხელმეორედ უნდა წაუსვან ხოლმე. მელი მუწუკებში ჩირქს გაახმობს და ამის გამო ისე აღარ დაუჩიურტებს და არ დაუჭკნობს პირის კანსა. უღუღარი რძის ნაღები კი მელს ნებას არ აძლევს, რომ მალე გახმეს და რბილად ინახავს მუწუკებსა.

როგორც წითელაზე ვსთქვი, ისე აქაც ვიტყვი, რომ ამ სნეულებას ბოღიშნობა არ მოუხდება, არც ტანმრთელების მუშაობა აწყენს და არც ქათმის და სხვა ცხოველების დაკვლა. ამ სნეულებას არც ხონჩის გაკეთება და მირთმევა მოეხმარება, რომელსაც ტყვილა ერწმუნებიან უგუნური და უცოდინარნი.

თავი მეოთხე.

ძროხის ყვაფილი.

შკონებ, დღეს ყველამ კარგად იცის, რა არის ძროხის ყვაფილი? ძროხის ყვაფილი როგორც ნამდვილი ყვაფილი თორმეტი დღე გრძელდება. ზოგს ძნელად ეკიდება, მაგრამ ზოგი ზეზე იხდის. არ

მომხდარა მაგალითი, რომ ძროხის ყვაევილითაც მო-
შკელარან ზოგნი.

დიდი ხანი არ არის, რაც სწავლულებმა შე-
იტყეს, რომ ყვაევილის აცრა-მართო ერთხელ არ კმარა,
არამედ ყოველ შეიდ-რვა წელიწადში ერთხელ
უეჭველად საჭიროა აცრა, რადგანაც პირველი აცრი-
ლის ძალა შეიდ-რვა წლამდინ მიჯის და თუ შემდეგ კაცს
სახდელი ყვაევილი შეეყარა, ხშირად ხდება, რომ
უძნელდება და კიდევ ჰკლავს.

ამიტომ ზოგჯერ ასე ფიქრობენ, რომ თუ უნდა
ყვაევილი გინდ აცრილი ჰქონდეს, გინდ არა, სულ
ერთიად, ბევრი აცრილი კაცი გადაჰყოლიაო. ეს
უეჭველად იმისგან მომხდარა, რომ დროს გაუელია-და
ძალა აღარ ღარჩენია აცრას, ანუ ცუდათ ჰქონებიათ
აცრილი, თორემ ვისაც აცრილი აქვს ძროხის ყვა-
ვილი, ის ყოველთვის ადვილად იხდის. რასაკვირვე-
ლია, სიფრთხილე ყოველთვის საჭიროა, რომ ყვა-
ვილის დროს არ გაციედეს ავად-მყოფი.

ძროხის ყვაევილს მაინცა-და-მაინც წამლობა არ
უნდა. მე მხოლოდ იმას ავსწერ, თუ რას უნდა
მიაქციონ ყურადღება ძროხის ყვაევილის აცრაზე.
შეშობელთ ძროხის ყვაევილის აცრის დროს
უნდა მიაქციონ ყურადღება შემდეგს:

ა) ყვაევილის ჩირქს. ყვაევილის ჩირქი უნდა
იყოს გაღმობრთანილი ტანმრთელი ბავშვებისაგან და
ისიც პირველად აცრილისაგან.

ბ) შვაილის ჩირქი მეშვიდე ანუ მერვე დღეზე უნდა გადმოიღონ და აუცრან ბავშვებს, თორემ მერე დაჰკარგავს თავის თვისებას.

ბ) აცრა, თუ მკლავიდან გაღიტანენ ჩირქს და იქვე აუცრიან, უკეთესია, ვინემ დიდი ხნიდამ შუშებში შენახული ჩირქით აცრა.

დ) აცრა ნეშტრით უნდა ანუ ასაცრელი ნემსითა, მკლავზე ზემოთკენ, თითო მკლავზე ოთხხუთ ადგილზე უნდა აუცრან. აცრილი ერთობ ახლო-ახლო არ უნდა იყოს.

ი) თუ ყვაილი არის, ტან-მრთელებს უნდა აუცრან და ერთ აცრაზე თუ არ გამოაჩნდა, მეორედ უნდა აუცრან.

მ) შვაილი რომ გაჩნდება, მაშინ ეასაც განდომოა შვიდი, ანუ ათი წელაწადი აცრის შემდეგ, ყველას უნდა აუცრან.

ზ) ანაცერი მუწუკები უნდა ფრთხილად დაიცვან, რომ დაწოლით, ან მოფხანით არ მოიგლიჯონ. თუ ცხეება დაემართათ აცრილებს, ისინი არ უნდა გაუშვან გარეთ. თუ ძლიერ გასივდეს ანაცერი ადვილები, ტყვიის წყალში უნდა დაასოვლონ მხვრები და შემოდვან ანაცერ ადვილებზე, რომელაც აღწერილია № 3 ქვეშე. მადლობა ღმერთს, რომ ეს ძლიერ ძნელად მოხდება ხოლმე.

თავი მეხუთე.

დ. წყლის ყვავილი, ქუნთრუშა.

წყლის ყვავილი თუმცა გაღამდებია და ერთჯერ მეტად კაცს არ შეექნება, მაგრამ ისეთი ადვილი მოსახდელია, რომ მისი წამლობის აღწერა სრულებით საჭირო არ არის, ძნელად მომხდარაჲ, რომ ამ სნეულებისაგან კაცი მომკვდარიყოს. შინც ყვავილს არის მოხდილი, მას თითქმის ზოგს სულაც არ შეხედება და, თუ შეხედა მაინც, ძლიერ ადვილად მოიხდის. მისაც ყვავილი არ სჭირვებია, მას მოეკიდება გვარიანად, მაგრამ მაინც ყოველს შემთხვევაში რვა დღის, ანუ თორმეტი დღის განმავლობაში სრულებით კარგად მორჩება ავად-მყოფი. ამ ავად-მყოფობის დროს სნეულს არ უნდა მისცენ ნება გარეთ გამოსვლისა ცუდ ამიდში.

თავი მეექვსე.

ე. მახრიობელი, მეივანა ხველა, ხველა ბატონები.

მახრიობელა ხველა იწყება სურდოს ნაირად ცხვირიდამ და ბოლოს სულ მთელ ფილტვებშიაც გავრცელდება. ეს სნეულება გაღამდებია და ერთი შექნის მეტად აღარ შეექნება კაცს. ხველებამ უფრო

იცის მოვლა ერთბაშად გაზაფხულზე და შემოდგო-
მაზე. ამ სნეულებას ხშირად აედევნება ხოლმე წი-
თელა და ყელის ტკივილი.

თითქმის ყველა ბავშვები, ერთ წელ ზევით
მქონენი, ხდებიან ამ სნეულებით ავად. ზოგს არ შე-
ეკნება ეს სნეულება ერთჯერ, მაგრამ მეორედ რომ
გაჩნდება ეს სნეულება, მაშინ შეეყრება. ხანდისხან
ამ ავად-მყოფობას კარგად იხდიან, მაგრამ ზოგჯერ
ძლიერ ცუდად ეყრობა ეს სნეულება ავად მყოფს.
ეს დროისა და ტაროსის ბრალია და არა მისი, რომ
«ხველა ბატონები გააჯაერესო».

ეს სნეულება სამ წირს იქცევს.

პირველი წირი დაიწყება მით, რომ სნეულს
ერთხელ შეაცივნებს, თვალები დაუწითლდება, სი-
ნათლის შეხედვა ეზარება; ავად. მყოფს ძლიერ ამ-
ცხიკვებს და ძლიერ გაჭირვებული ხველება აქვს.
რამოდენიმე ხნის შემდეგ თვალები ისევ თავის ფერზე
დადგება; შეცივნებაც გაქრება, მაგრამ ხველას მო-
უმატებს და ნახველსაც ბევრს აძლევს. ამ დროს
კიდევ კარგად ჯერ გააჩქეს კაცი და ვერ შეიტყობს,
ნამდვილად ხველა სჭირს ავად-მყოფს, თუ არა.

ხველა განსაკუთრებით ხასიათს მიიღებს მეორე
პერიოდში, ანუ მეორე წირის ქცევაზე. სნეულს
ახველებს მიჯინებულად და ხველება, როგორღაც
ძალის ყეფას უგავს. ხველების დროს სნეულს სულს
არ ამოაღებინებს, სანამ ნახველს სულ არ გამოა-

ფურთხებს. ამ ხველების დროს სასულე ყრონკის
თავი თითქმის ერთი-ერთმანეთზე არის მისული და
ნახველის ამოღება ძლიერ უჭირს სნეულს, მაგრამ
როდესაც ამოიღებს ნახველს, ხველებაც თავს და-
ანებებს და შემდეგ უკეთესად შეიქნება. ხშირად
ბავშვებს სისხლო წასქდებით ხოლმე ცხვირიდამ და
ნახველს ამოღებაზე პირსაც აღებინებთ. ხშირად
ხველებისაგან იმდენად მოიხუჭება კუჭი და მუცელი,
რომ სნეულს უნებლიედ გადის განავალი. ხველება
ოც-და-ოთხ-ჯერ მოუვა ერთს დღეში და ხანდისხან
მეტჯერაც, ბავშვები იგრძნობენ თუ არა ხველების
მოახლებას, შეშინებულნი დედას, ანუ ძიძას და
გამდელს მიეკვრებიან გულზე. ხშირად რომ არა-
ფერი მიზეზი იყოს გარეგანი, მაშინაც კი მოუვათ
ხველება სნეულთა, მაგრამ ესეც შენიშნულია, რომ
ტირილზე, ხმა-მალლა ლაპარაკზე, სიცილზე და სა-
კმლის მიღებაზედაც აუტყუდებთ ხოლმე ხველებს.
ხველება უმეტესად ხშირად და მომეტებულად აქვსთ
ღამე, ვინემ დღე.

ამისთანა მახრჩობელა ხველა გრძელდება სამი
ანუ ოთხი კვირა და ხანდისხან მეტიც და შემდეგ
დაიწყება მესამე ნირი.

მესამე პერიოდი. ამ დროს დაჯინებული ხველება
სნეულს შეუმოკლდება. ნახველს იღებს ადვილად,
გარეგანი უბრალო მიზეზები არ აუტეხს ხველებს.
შელი და ფილტვებიც უმჯობეს მდგომარეობაში არიან.

ხველას ნამეტანი ნაწილი: ზორჩენით ინდის ხველა ექვს კვირეს შემდეგ ჰქრება, მაგრამ თუ მძიმედ მოეკიდა სნეულს და სხვა რამე სნეულებაც აუტყდა, მაშინ მეტ ხანს გაჰყვება. თუ კაცმა სნეულს არ მოუარა, თბილად არ შეინახა თავის-თავი სნეულმა და ცუდ საჭმელს არ მოერიდა, მაშინ სხვა სნეულებაც აჰყვება ამ სნეულებას და ხანდის-ხან ავადმყოფი კედება ამ სნეულებისაგან დარჩენილი მიზეზით: თუ მოკვდა ზინმე ხველათი, უთუოდ სხვა სნეულება აუტყდა ამ სნეულების დროს და მისგან მოკვდა ავადმყოფი.

წამლობა ხველასი.

პირველად უნდა ვეცადოთ, რომ კარგა მყოფი პირნი გავაშოროთ ხველიან სნეულთაგან. რადგან ეს სნეულება უფრო დაემართება გაცივებით და სურდოთი, უნდა ვეცადოთ, რომ ხველების სნეულების დროს, ბავშვებს მოეუაროთ კარგად და არ გავაცივოთ იგინი. ბავშვები არ უნდა გაუშვან გარეთ სიცივეში. წამლობა მაგდენათ საჭირო არ არის, თუ ავადმყოფი თბილად არის, არ შეესცივდა და ცუდს საჭმელს არ იღებს. ნახველის ადვილად ამოღებისათვის ძლიერ კარგია სნეულს ასევე წამალი, აღწერილი № 53 ქვეშე, რომელიც, სანამ ხველა

აქეს, უნდა ასევე თითო სტოლის კოვზი დღეში ხუთჯერ. სხვა წამლები, რაც იხმარება ამ სნეულე-ბაზე, მხოლოდ ექიმს შეუძლია დაუნიშნოს და თუ ხველაიანი მძიმეთ არის ავად, ძლიერ კარგი იქნება რომ ექიმს მოუწოდონ, რომელიც ყოველნაირ სა-შუალებას იხმარს სნეულის მოსარჩენად.

განყოფილება მეორე.

გადაძვლები სნეულებანი, რომელთაც ერთჯერ ზვად გახდომით ვერ მოიხდის კაცი.

თავი მეხუთე.

ა. ხურვება.

ხურვება, უეჭველია, ერთი გადაძვებ სნეულე-ბათაგანია, როგორც წითელა, ყვავილი და სხვა ამისთანაები. ეს ავადმყოფობა ერთის მოხდით არ ეშვება კაცს; კაცის ტანი ერთჯერ მოხდით ამისგან ვერ განთავისუფლდება. ზოგიერთი ექიმები ამტკი-ცებენ, ვითომც ხურვება გადაძვები არ იყოს, მაგ-რამ მრავალი ნაწილი ექიმებისა ამ სნეულებას გა-დამოცხადებ სნეულებად სცნობენ. გადაძვები ხაშში ამ სნეულებებისა არის ჰაერში და კაცი ამ ხაშშიანი ჰაერ-

რით მოიწამლება და ხდება ავად. თუ ოთახი კარგად არ გაიწმინდა, სადაც ხურეებიან სნეულები ყოფილან, გადამდები ხაში ძლიერ დიდხანს რჩება ამისთანა ოთახებში.

შენიშნულია, რომ ეს სნეულება ცუდი მოსავლის წელიწადში უმეტესად გაჩნდება ხოლმე და იმ ხალხში, რომელიც ძლიერ ღარიბათ ცხოვრობს. ამასთან ისიც არის შენიშნული, რომ ეს სნეულება იმისთანა ადგილებში ჩნდება, რომელნიც ძლიერ დაცემულნი არიან და სადაც ბევრი დამპალი და აუროლებული ნივთები არის. ჩვენში ხურება განსაკუთრებით სულ ამ ჰაერის საწამბდრისაგან ჩნდება ხოლმე. რადგან ერთხელ ჰაერი მოიწამლება, მერე მდიდრებსაც და სუფთად მცხოვრებლებსაც შეექნებათ ეს სენი, ეს სნეულება ხშირად ჩნდება სატუსალოში და ხომალდებში, სადაც მრავალნი პირნი არიან ერთად და წამხდარს ჰაერს სუნთქავენ.

ამ სნეულებას თითქმის ყველანი ერთბაშით მიიზიდვენ და ავად ხდებიან. შენიშნულია, რომ ძუძუმწოვარი ბავშვები და ღრმს მოხუცებულები ხშირად დარჩებიან ამ სნეულებისაგან და არ შეექნებათ ხოლმე მათ. ერთჯერ თუ მოიხადა კაცმა ეს სენი, მეორეთ მას ისე ცუდათ აღარ მოეკიდება, როგორც პირველად, მაგრამ სულ კი ვერ გადარჩება, რომ არ შეეყაროს.

არც ერთი სნეულება არ მოეკიდება ისე ერთ-

გვარად სხვა-და-სხვა ავთომყოფს, როგორც ეს ავთომყოფობა. სხვა სწეულებანი — სხვა-და-სხვა პირთა ზედა განსხვავებულად მოქმედებენ და ეს სწეულება კათითქმის ყველაზე ერთნაირად მოქმედებს.

პირველი ნიშნები ამ ავთომყოფობისა მდგომარეობს მასში, რომ ავთომყოფს ტანში აცინებს, თავი სტკრავ, ძილი არა აქვს თავისუფალი, ქამის შიდა არა აქვს, სისუსტეს ჰგრძნობს და დაღალულობას; ამასთან არ არის კარგ ზასიათზე. ერთის ზიტყვით იმისთანა ნიშნები აქვს ამ სწეულებას, როგორც სხვა ავთომყოფობათა და ამისთვის პირველად ექვეში არის ავთომყოფი და სხვაც ამ სწეულების სინამდვილეზე. თუ ამ დროს ხურკება არის სადმე მახლოზღად, დამტკაცებით ვერ ვიტყვით, ხურკეზასთან გვაქვს საქმე, თუ არა. ზოგიერთები ამ დროს თავის საქმეს ასრულებენ კიდევ, მაგრამ ზოგნი კი დაწევიან. ავთომყოფობის ამისთანა მდგომარეობა ხან-დის-ხან თითქმის ერთი კვირა გრძელდება.

როგორც წითელიხანს, ისე ხურკებიანს პირველად ერთს გააცივებს ძლიერ და ცავეზ დიდხანს გაჰყვეს, ანუ ცოტ-ცოტას შეაცივნებს და ბოლოს მისცემს ძლიერ ზიცხეს. ავთომყოფებს ერთი გააცივების შემდეგ აღარ შეუძლიანთ ზეზე წამოდგენ. იგინი მეტის-მეტად დაღალულად და დასუსტებულად გრძნობენ თავის-თავს. სწუხრან თავის სიმძიმეზე და გაბრუებაზე და ხან-დის-ხან ძლიერ თავი ტკივილ-

ზედაც. ამ დროს თუ ცხვირიდამ სისხლი წასქდათ, ცოტა თავის ტკივილი უკლებსთ. ამას დაემატება თავის რეტი; ავთმყოფები გრძნობენ თვლების წინ ნაპრწყვილეებს, ყურების ბუბუნს, სიყრუეს, ტანის ხორცის ტკივილს, სხეულის ძიგძიგს მოძრაობის დროს. ამ დროს ზოგიერთი ავთმყოფები ცნობა დაკარგულნი წევრან. ძილში ბოდავენ, ლაპარაკობენ; ხან-ღან მღვიძარენიც ბოდავენ. ზოგნი ავთმყოფნი რალაცა შეშინებულნი არიან: ნამეტნავად გაცხარებულნი არიან და დაუცხრომელნი, საშიშარი და გასაოცარი წარმოდგენა აქვსთ, ასე რომ ზოგიერთი ავთმყოფის ტახტზე დაკავება საძნელოც არის.

ამ დროს ავთმყოფს აქვს კიდევ სხვა-და-სხვა სნეულების ნიშნებიც. მთალებს სინათლეს ვერ უმართავს და წითლათაც აქვს, ყელი გამხმარი აქვს და წყალს ვერ სმენ კარგად, ენა დაფარული არის თეთრად, ცხვირის ნესტოები გამხმარია, რომლიდამაც პირველად არ მოდის წუნწკლო, მაგრამ ბოლოს კი დაიწყებს ბარაქიანად დენას. ხან-ღის-ღან გულს აზიდებს და პირიდამაც ასაქმებს. ხშირად მუცელში გააფლარათებს და გაიყვანს რამოდენჯერმე. ეს უკანასკნელი ნიშნები ზოგიერთებს არ აქვსთ. ხან-ღის-ღან ზოგიერთ ავთმყოფს მოუეა ხრინწიანი ხველება, რომელიც ძლიერ აწვალებს სნეულს. ტანის სიცხე პირველ დღეებშივე აქვს მომეტებული. მაჯის ცემა აქვსთ თითქმის ყოველთვის სავსე რბილი და ერთ

წამში ასჯერ სცემს. ამისთანა ტანის სიცხისაგამო ავადმყოფთა აქვსთ ძლიერ წყურვილი, შარდი მცირე აქვსთ და დაილეკამს ხოლმე.

პირველ დაწყებილამ მეორე კვირის ნახევრამდის ავადმყოფს გამოაჩნდება ტანზე წითელი ლაქები. ეს ლაქები პირველად გაუჩნდება გვერდებზე, მუცელზე, ანუ ზურგზე. ცოტა ხანში ეს ლაქები გამრავლდებიან; კისერზედაც და ფეხებზედაც დაიწყებენ გამოფენას. ეს ლაქები მეორე კვირის დასრულებამდის გაქრებიან. მეათე დღილამ მეთოთხმეტე დღემდინ ავადმყოფები ისე აღარ სწუხრან, როგორც პირველად და როცა ჰკითხამთ, გეუბნებიან, რომ უკეთ გრძობენ თავის-თავს და აღარც თავის ტკივილი აწუხებს მათ; მაგრამ ეს ტყუელია. ავადმყოფი ეხლა უარესათაც არის, მაგრამ მას აღარ აქვს შეტყობა და გრძობა და არ იცის, თუ როგორ მდგომარეობაში არის იგი. ბარჩევით მათ მსჯელობა და ფიქრი აღარ შეუძლიანთ. ძითხვებზე მთელ პასუხს ვერ მოგცემენ და რასაც მოგიგებენ, ძლიერ გაჭირვებით და იმასაც ვერ დაასრულებენ. მორჩენის დროს სრულებით აღარ ახსოვთ წინანდელი თავის მოქმედება. სასმენელი გრძობა ძლიერ დადგება ხან-დის-ხან, კარგად არ ეყურებათ. ამ დროს ენა გაუხმებათ და შავი ქერქი გადაეკრებათ ენაზე. ხველება იკლებს. სუნთქვა ჩქარი აქვსთ და არა ღრმა. მუცელში შეკრულნი არიან. შარდი ქვეშაგებში მისდისთ.

როდესაც ადვილად მოეკიდება ეს სწეულება ავადმყოფს, ცივება დიდხანს არ გაყვება და ერთი კვირის შემდეგ სიცხე დაიწვეს ძირს და ავადმყოფი უკეთ გრძნობს თავის თავს. მაგრამ როდესაც ცუდად მოეპყრობა ვისმე, მაშინ პირველი კვირის დასრულებებზე არა თუ დაიწვეს სიცხე, არამედ კიდევ მოუმატებს. როდესაც ადვილად მოეპყრობა ვისმეს, მაჯის ცემა ასჯერ ექნება წამში და როდესაც ცუდად, მაშინ ას ოცჯერაც.

მეორე კვირაზე წითელი ლაქები თან და თან ჰქრებიან, მაგრამ სწეულება უფრო უმატებს. ამ დროს ავადმყოფები სწევრან გულ-ალმა ზურგზე; თვალები ნახევარზე გაღებულნი აქვსთ; ფეხები გაშლილი უდევსთ და ხელები გულზე აქვსთ დაკრეფილი, ანუ ბაყეებში აქვსთ შედებილი; მომეტებულად დაკარგული აქვსთ მეხსიერება. ძნელად მოიყვანთ სწეულს კითხვებით გრძნობაში. ხან დის-ხან გამოთქმენ რალაცა გაუგებარ სიტყვებს, ხელებს ამძრევენ, საბანს ჭიმევენ, ცდილობენ ზეზე წამოდგომას, ფეხებს გადმოაგდებენ კრაოტიდამ. ამ დროს შეატყობთ მათ, რომ ამ ქვეყნის გრძნობა აღარ აქვსთ, მაგრამ როგორც სიზმარში, ისე სულიერად დიდ მოძრაობაში არიან. ხან იცინიან, ხან გული მოსდისთ, და უწყრებიან ვილაცას. სირცხვილი მათთვის ამ ქვეყნიერად აღარ არის. ამ დროს იგინი წყურვილს არ გამოაცხადებენ, მაგრამ ენა კი ძლიერ გამხმარი აქვსთ და შავი ქერ-

ქით დაფარული. სტაქნით რომ წყალი მიუტანოთ, ძლიერ ცდილობენ, რომ დალიონ, მაგრამ რადგან ენა და ყელი ძლიერ გამხმარი აქვსთ, წყალს ვერ სმენ. ცხერი გამოტენილი აქვსთ შავი გამხმარი მჭევრტლის მსგავსი ტუნტყლით. ხან-დის-ხან ამის-თანა მდგომარეობა ავადმყოფის ვაგრძელებს ხუთ-მეტ-თექვსმეტ დღემდინ და ჩვიდმეტ დღემდინაც. ამ დროს ს-ცხე უმეტესად იმატებს. ბულის ცემა ამ დროს არა თუ იმატებს, არამედ კიდევაც იკლებს. მაჯა ძლიერ დაბნეული აქვსთ და სუსტი. ბარეგნად სიცხე თითქმის იკლებს ისე, რომ ფეხები და ხელები ამ დროს ცივი აქვსთ, მაგრამ ზურგზე და მუცელზე კი ძლიერ მწვაფი სიცხე აქვსთ.

მეორე კვირის გათაფებიდან დაიწყება მესამე ნირი. როდესაც ძლიერ ცუდათ მოეკიდება კაცს ეს სნეუ-ლება, მაშინ მესამე ნირს იქცევს სნეულება მესამე კვირის გასულს. თუ არ გამოუცდია კაცს და არც სჭირვებია მას ეს სნეულება, იგი ვერ შეიძლებს წარმოიდგინოს ის უეცარი შეცვლა ავადმყოფის მდგომარეობისა, რომელიც მარტო ერთი ღამის გან-მავლობაში მოხდება ხოლმე სნეულის ტანში. ამის-თანა მსწრაფლი შეცვლა, ესრეთ ვსთქვათ, გადატე-ხა ავადმყოფობისა არც ერთ ავადმყოფობაში არ არის შემჩნეული, როგორც ხურვების სნეულებაშია. შემდეგ სულ თან-და-თან მომატებისა და ცუდათ შექმნისა ავადმყოფები ჩავარდებიან ერთ ღრმა ძილში

რამოდენიმე ხანს; გაიღვიძებენ უფრო უკეთესი სა-
ზოგადო ფრძობითა, მაგრამ სრულებით არა ახსოვსთ
რა, თუ რა მდგომარეობაში იყვნენ ამ დრომდინ. ამ
ხნის განმავლობაში სიცხე ძლიერ მოიკლებს და
გულის ცემა წამში ოციდამ ოც-და-ათამდის აქვსთ.
კანის მწველი სიცხე გაჰქრება და ტანზე დაიწყებს
მყრალი სუნიანი ოფლი დენას: ამ დროიდგან ავად-
მყოფნი ძლიერ მალე მოვლენ კარგ მყოფობაში.
სძინავთ ბევრი და ცნობა თან-და-თან უუმჯობეს-
დებათ, თუმცა რამოდენიმე ხანს გონება მათი ძლიერ
დაჩლუნგებული არის. ენაზე, კბილებზე და ტუჩებზე
შავი ქერქი გადუთ და თავ-თავის ფერს მიიღებენ.
ჭამის მადა მოუვათ, ნახველი ძლიერ აღვილად
ამოაქვსთ. ბულის ცემა და სხეულის ტანის სიცხე
დაუცხრებათ და დაუდგებათ ჩვეულებრივი; მაგრამ
რაც უნდა კარგად მოეკიდოს ეს ავადმყოფობა კაცს,
მაინც ავათმყოფები ვერ აღგებიან ზეზე დიდხანს.
შეუძლიანთ მხოლოდ, რომ ოთახში გაიარონ რო-
გორიმე გზით და ისიც შემდეგ რამოდენიმე კვირისა,
მორჩენილი ავათმყოფები უფრო მალე მრთელდებიან
სხეულით, მაგრამ გონებით კი უფრო გვიან.

ამისთანა წირის ქცევა, და ესრეთ ვსთქვათ,
ავადმყოფობის გადატეხა, ყოველთვის არ მოხდება
მორჩენით. ამ ხურვებაზე აედვრის სნეულს და გა-
უჩნდება სხვა-და-სხვა სნეულებანი. ნამეტანი სიცხი-
საგან და სისხლის მოსვლისაგან სხვა-და-სხვა ადგი-

ლებზე ავადმყოფს გაუჩნდება ანთება, აღზნება. სიცხე თუმცა მოაკლდება ტანს და ავადმყოფის მდგომარეობა უნდა გაუმჯობესდეს ამ დროდამ, მაგრამ მას დაუბრუნდება ცივება ისევე და უმისოთაც გამზდარს და ღონე მოკლებულს სწეულს აკლებს ღონეს და ამ მიზეზებით სწეული კვდება.

უნდა სთქვას კაცმა, რომ ამ სწეულებით ეხლა მაინც ცოტანი ჰკვდებიან. ტანჯვა და წვალება ნამეტანი აქვსთ საზოგადოთ ხურვებიან ავადმყოფებსა. ესეც უნდა ესთქვათ, რომ როგორც სწავლულმა ექიმებმა შეიტყეს, ამ სწეულებას ძლიერ აქვს ღოჯი მოტეხილი. ეს სწეულება ისე მიძიდ აღარ ეკიდება ავადმყოფებს, როგორც წინა საუკუნეში ეკიდებოდა და არც ისე ხშირად არის გავრცელებული, როგორც წინეთ იყო ხოლმე...

მთ ნაირი ხურვება არის კიდევ, რომელსაც ექიმები მუცლის ხურვებას ეძახიან, წელების ხურვებას. ამ სწეულების დროს წელები სტკივა კაცს და მუწუკებს ჰყრის მასზე. ხშირად წელი გაიჭრება ხოლმე ერთ ადგილას და ამით, კიდევაც რომ მორჩენ ამ სწეულებისაგან, ავადმყოფნი მაინც ბოლოს ამ მიზეზით კვდებიან. სხვა ამ სწეულების ტკივილი და წვალება ბევრით არ გაირჩევა ზემოთ აღწერილი ხურვებისაგან.

წამლობა ხურჯებიანი სნეულისა.

პირველი საშუალება ამ სნეულებისაგან დაცვისასაჲ, რომ მოშორდეს ტან-მრთელი ამისთანა ავადმყოფებს და დადგეს იმისთანა ადგილზე, სადაც ხურება არ არის. წამალი ჯერეთ არ არის გამოგონებული, რომ ეს სნეულება არ შეექნეს კაცს; არც ისეთი წამალია, რომლის დაღევით შეიძლებოდეს ავადმყოფობის ერთბაშად მოჭრა. შოველი ღონის ძიება უნდა იყოს ხმატიებული, რომ ავადმყოფი იქმნეს განშორებული იმისთანა მიზნებაგან, რომელთაცაც უდი გავლენა აქვსთ სნეულებზედ და უნდა ვიცოდეთ, რომ ავადმყოფის ღონე შევინახოთ შესაფერი საქმელის მიცემითა და არ დავასუსტოთ.

თავ-თავის დროზე ავადმყოფს პირი უნდა გამოვარეცხინოთ და ის შავი ქერქი, რომელიც გადაკრული აქვსთ ენაზე, კბილებზე და ტუჩებზე, უნდა მოვაცილოთ. მთახნის ჰაერი არ უნდა იყოს ძლიერხმელი; ოთახში ძლიერ სისუფთავე უნდა იყოს, საბანი მსუბუქი უნდა ეხუროს ავადმყოფს; ტანთსაცმელი და ქვეშ საგები ავადმყოფს უნდა გამოუცვალონ, როგორც გაჭუჭყიანდება, ანუ როდესაც გაისვრება. ერთ გვერდზე ავათმყოფი არ უნდა იწვეს, თორემ დიდხანს ნაწოლი ადგილი, ხშირად, დაუღუპება ავადმყოფს. ბანსაკუთრებით კბილებზე რომ შავი ქერქი გადაეკრებათ, ის უნდა მოაცილონ,

თორემ პირში ცუდი სუენი გაუჩნდებათ და მისი სუნთქვა ძლიერ აწყენს სნეულს. ამისთანა მოვლისათვის, მართალია, სნეულთ ცნობა დაკარგული აქვსთ, მაგრამ ისინი ძლიერ მაღლობელნი არიან. სასმელად უნდა აძლიონ წმინდა წყალი მდინარისა, ანუ წყაროსი და თუ ფალაჩათი აქვსთ, მაშინ ბრინჯის წყალი, ანუ ქერისა, აღწერილი № 50 ქვეშე. ავადმყოფები არ თხოულობენ სასმელს ბოლოს დროს, მაგრამ ეს მიტომ კი არაა, რომ მათ არ სწყუროდესთ, — მისთვის, რომ ცნობა დაკარგული აქვსთ. სასმელს უნდა ვაძლევდეთ, როდესაც ცნობა და მეხსიერება დაკარგული აქვსთ; სასმელი უნდათ თუ არა, მაშინვე შეატყობთ, სოველი სტაქანი რომ პირზე მიადგათ...

ცუდათ დარიგებული, ანუ უსინიღისო მოსამსახურე, ყოველთვის სცდება ამ მოვლაში და ამით სნეულს წვალება ემატება. საჭმელს ზოგიერთი ექიმები უშლიან ამ ავადმყოფობის დროს, მაგრამ როგორც გამოცდილებამ გვაჩვენა, თუ თვითონ ავადმყოფს უნდა და შეუძლია საჭმლის მიღება, კარგია, რომ ყოველ დღეში ცოტა რძის საჭმელი მივალდებინოთ და მაგარი ბულიონი, აღწერილი № 5, მაგრამ თუ სნეულს საჭმელი ეზიზღება და არ უნდა მიღება, ძალით არ უნდა ვაძლევდეთ. ხშირად ამისთანა მოვლა საკმაოა სნეულისათვის, რომ კარგად მორ-

ჩეს, მაგრამ ხანდისხან სნეულება სულ სხვა-და-სხვა სახეს მიიღვებს; მეტის-მეტად ჰკვემავს სნეულს. როგორც ამას შენიშნავთ, მაშინვე უნდა მოუწოდოთ ექიმს; ის იხმარს იმისთანა საშუალებათ, რომელთაც ამ წიგნის საშუალებით ვერ ვიხმართ.

თუმცა ისე გაჭირდა საქმე, რომ ექმი არ იშოვება და სნეულს ცეცხლივით ენთება სიცხე, მაშინ ერთი უკანასკნელი ღონის-ძიება უნდა ვიხმაროთ. აი ეს ღონის-ძიება: — ორი კრაოტი ანუ ფაცარი უნდა დასდეთ ერთ ადგილას ერთ ერთმანეთზე მიდგმულნი. უნდა დაასოვლოთ ცაგ წყალში ზეწარი და გადაათაროთ ერთ კრაოტზე. აიყვანოთ ავადმყოფი ტიტველი და დააწეინოთ მახე და გამოახვიოთ ამ სოველ ზეწარში. ზეწარი გაწურული უნდა იყოს, სნეული უნდა დარჩეს ზეწარში გახვეული 10 ანუ 20 წამის განმავლობაში, ამისთანა სოველი გაწურული ზეწარი უნდა მოამზადოთ მეორე ლოგინზე, ანუ კრაოტზე; გადაყვანოთ ავადმყოფი და იმ ახალ სოველ ზეწარში უნდა გაახვიოთ. ეს ოთხჯერ და ხუთჯერ უნდა გაუკეთოთ სნეულს.

თუ სიცხემ არ დაიწიოს, თორმეთ საათს იქით კიდევ უნდა გაუკეთოთ. ამ საშუალებით სიცხე ტანისა ძლიერ დაიკლებს. ამისთანა დროს, რასაკვირველია, გაცივების არ უნდა გვეშინოდეს. ამ ავადმყოფობაში ჩვენ უნდა გვეშინოდეს ნამეტანი სიცხისა და თუ შენიშნული იქნება, რომ ნამეტანი

სიცხე ეძლევა სნეულს, მაშინვე უნდა მოვიწვიოთ
ექიმი, საიღამაც უნდა იქნეს.

დასასრულ დიდი ყურადღება უნდა მივაქციოთ
საჭმელის მალებას. მორჩენის შემდეგ. ხშირად მორ-
ჩენის შემდეგ ცუდი საჭმლის მიღებით მომკვდარან
ხოლმე სნეულნი. საჭმელი ადვილი მოსანელებელი
უნდა მიეცეს, მორჩენის შემდეგ ცოტ-ცოტა და
ხშირად, თორემ დასუსტებულ კუჭს არ შეუძლია
მონელება ბევრი საჭმლისა; მაგარი საჭმელი არ უნდა
მიიღონ. თუ მუცლის წელების ხურვების მორჩენის
შემდეგ საჭმლის მიღებაზე პირის ღებინება დააწყებინა, ეს
ცუდი ნიშანია. ხშირად ეს დაემართება ავთომკოფს
წელის გახერეტისაგან და ამ შემთხვევაში ექიმის
მოწვევა ძლიერ საჭირო არის.

თ ა ვ ი მ მ რ ვ მ .

ბ. სისხლის ყვანა, მუცელა, მუცელ-კეთილი
(დიზენტერია).

ბს სისხლის ყვანა, რომელსაც ექიმები უწოდებ-
ენ დიზენტერიას, გადამდები სნეულებაა, მაგრამ
არის კიდევ სისხლის ყვანა, რომელიც გადამდები არ
არის. ხაში ამ სნეულებისა ჯერეთ, როგორც ხაში
მი ხოლერისა, ხურვებისა და სხვა—არ არის კარგად

შეტყობილი. შენიშნული არის, რომ როდესაც ცი-
ვებ-ცხელება არის გახშირებული, მაშინ უფრო
ჩნდება სისხლის ყვანა. ხაშმი ამ სნეულებისა
სნეულის განავალში არის ყოველთვის. ხში-
რად სისხლის ყვანა, მუცელა ჩნდება გაცივები-
საგან, ტანის დასოვლებით, ნამეტანი მძიმე ჯაფისა-
გან, მკვახე ხილის მიღებით; მაგრამ ეს მიზეზები გა-
დამდებ ავთამყოფობას, სისხლის ყვანას არ გააჩენენ,
თუ ამ სნეულების ხაშმი ჰაერში არ არის. ჩვენში
განსაკუთრებით ნამეტნაველ არის ამ ავთამყოფობი-
საგან ხალხი დაფთხობილი. ჩვენში ეს სნეულება ყო-
ველთვის შემოდგომაზე გაჩნდება ხოლმე; მაგრამ
გადამდებს სისხლის ყვანათ, დიზენტერიათ რაცხვენ
იმისთანა უბრალო სისხლის ყვანას, რომელიც სრუ-
ლებით გადადებით კაცს არ გაუჩნდება. იმერეთ-
ში, განსაკუთრებით, გაცივებით ხშირად დაემართე-
ბათ ხოლმე სისხლის ყვანა. იმერლებს ვერ დაუმტკი-
ცებთ მას, რომ ყოველ-ნაირი სისხლის ყვანა გა-
დამდები არ იყოს. ამის დასამტკიცებლად მათ მო-
ჰყავსთ ის, რომ ერთ ოჯახში ერთის ავადგახდომის
შემდეგ სხვანიც გამხდარან ავად. ყველამ იცის, რომ
ცივება გადამდები არ არის, მაგრამ ერთი რომ გამ-
ხდარა ავად, მერე სხვაც ბევრი გამხდარან ამ სნე-
ულებით; მაშ ესეც გადადებისაგან უნდა იყოს?!

სნეულების ნიშნები,

რამდენიმე დღის წინეთ, სანამ ავადმყოფობა კარგად გამოცხადდებოდეს, კაცი რალაცა კარგად არა გრძნობს თავის-თავს. საქმლის მონელება სნეულს არა აქვს კარგი; ჭამის მადა წაერთმევა; წყურვილი გაუჩნდება, ცოტა მუცელიც სტკივა, და ფალარათათ არის, სნეულება ძვირად დაიწყება ხოლმეგაცივებით, ანუ ცოტა შეცივნებით. ხშირად სისხლის ყვანა პირველად დაიწყება უბრალო ფალარათობით; ბოლოს მოჰყვება მუცლის ტკივილიც. პირველად ჭინტვა სრულებით არ აქვს ავადმყოფს. როგორც მოუმატებს თუ არა გარეთ გასვლას, ისე მოუმატებს მუცლის ტკივილსაც, რომელიც დაიწყება ხოლმე სანამ ავადმყოფი გარეთ გავიდოდეს. ბოლოს მუცლის ფალარათს დემატება ჭინტვა და უკანა კარის წელის ტკივილიც. გარეთ გასვლა ძლიერ გაუძნელდება სნეულს. ავადმყოფი, თუმცა ძლიერ იჭინტება, ბევრს წვალობს გარეთ გასვლაზე, მაგრამ განაველხ ძლიერ ცოტა არის და ისიც რალაცა ფურთხის ნაირი, ანუ ცოტა მარტო წმინდა სისხლი. ხანდის-ხან ამისთანა განაველს გაჰყვება ხოლმე მაგარი განაველიც. როდესაც ასე წვალებით გავა ცოტა რამეზე ავადმყოფი გარეთ, მუცლის ტკივილი თითქმის ყოველთვის უკლებს, ასე რომ მარტო ხელის დაწოლით გრძნობს ტკივილს მუცელში. მაგრამ ეს ტკივილიც მოიმა-

ტებს. ოც-და-ათნი საათის განმავლობაში ოც ჯერ ანუ ოც-და-ათ ჯერ გადის სნეული გარეთ და ამაზე ხშირათაც. ავადმყოფს დაემატება ხოლმე კიდევ ცი-უება, კიდევ რომ არ ყოფილიყოს წინა-პირველად. მაჯა ძლიერ სუსტი აქვს და გულის ცემა ძლიერ ხშირი. ძლიერ კარგათაც რომ ეპყრობოდეს და იხ-დიდეს კაცი ამ სნეულებას, მაინც ნამეტნავად და-ასუსტებს მას: ნამეტანი მუცლის ფალარათობა, გა-რეთ სიარული, მუცლის ტკივილი და უძილარობა. ცოტა ხნის ავადმყოფობაში სნეულს ძლიერ ყვითე-ლი ფერი ედება, საზოგადო გრძობა შეწუხებული აქვს და დასუსტებული და ღონე მიხდილი.

მუცლის ტკივილი და ჭინტვა იკლებს მეცხრე დღეზე. ავადმყოფები თან და-თან ამ დღიდან უმჯო-ბესდებიან, გარედ გასვლაც ისე ხშირი აღარ აქვსთ, როგორც ცრა დღემდისინ იყო; და ბოლოს სრუ-ლებითაც რჩებიან.

როდესაც ცუდათ შიგეკიდება ეს ავადმყოფობა კაცს, გარეთ გასვლას ძლიერ მოუხშირებს, მუცლის ჭრა და ტკივილი გაუსხლევტელი აქვს და ხანდის-ხან მაინც ძლიერ ასტკივდება მუცელი. მუცელი მცირე ხელის დადებითაც ძლიერ სტკივა, ჭინტვა ხანგრძ-ლივი და ძლიერ გამწვალებელი აქვს სნეულს. გა-ნავალი უფრო სისხლისაგან შესდგება და ხშირად გამოყვება რალაცა ხორცის ფერი ნაგლეჯებიც, ხან-დის-ხან სულ წმინდა სისხლზე გადის სნეული; მაჯის-

ცემა ავადმყოფს დასაწყისში მოჩქარებული აქვს და მაგარი, მაგრამ ბოლოს დროს ძლიერ ნამეტანი ჩქარი და სუსტი. ამასთან ავადმყოფს ეკარგება ჭამის შიდა, უხმება ენა, ეკარგვის სრულტვით ღონე, გული და მთელი ტანი უწყუხს; ხანდისხან კიდევაც ბოდავს. თუმცა ავადმყოფობამ გაიარა კარგად, მაშინ სნეულების ყველა ეს ნიშნები დაიწვევენ ძირს თან-და-თან. ხშირი გარეთ გასვლა მოიკლებს, განავალში ნამეტანი სისხლი აღარ ერევა; განავალი მიიღებს თავისს ჩვეულებრივ სუნს, ენა ისევ დაურბილდება, გემოვნება აღუდგება; მაგრამ გაივლის რამდენიმე კვირა და ავადმყოფი კიდევ ზეზე ვერ წამოდგება.

თუმცა ავადმყოფობა სასიკვდილზე არის, მაშინ მაჯა თანდათან დამცირდება, ფეხები და ხელები გაუცივდება, მაგრამ მუცელზე კი ძლიერ სიცხე მიეცემა. გარეტებული მდგომარეობა იმატებს, ცნობა ეკარგება; მუცლის ტკივილს სნეული ველარ გრძნობს. საწოლში უნებლიეთ გადის განავალი და ავადმყოფი კვდება მთელი ტანის დამლაში ჩაფარდნით. თუ სნეულება გადაიქცა ხანგრძლივ სნეულებად, რომელიც ხშირად მოხდება ხოლმე, მაშინ ცივების მდგომარეობა სრულტვით გაქრება. ავადმყოფს ხან მუცლის ფალარათი და ხან მუცელში შეკვრა აწუხებს. ავადმყოფი ხანდის-ხან გადის გარეთ ისეთ განავალზე, როგორათაც კარგა მყოფობის დროს გადიოდა,

მაგრამ ცოტა სისხლს ატანს. ხან ბალოამზე ვადის. ავადმყოფი ძლიერ ხმება და რამოდენიმე თვის შემდეგ ამისთანა წვალებისა კიდევაც კვდება.

წამლობა სნეულებისა.

რომ ამ ავადმყოფობისაგან კაცმა თავი დაიფაროს, უნდა ეცადოს, რომ განეშოროს ყველა იმ მიზეზებს, რომლისგანაც ეს სნეულება უმეტესად ჩნდება და ძლიერდება. ხშირად ყველა ის მიზეზები, რაც გააჩენს ცივებას, გააჩენს მუცელსაც და ამისთვის უნდა გაუფრთხილდეთ, რომ ამისთანა ცუდ მიზეზებს და გარემოებას განეშორდეთ. სნეულთა განავალში, რასაკვირველია, არის უთუოდ მუცელსა ხაშში, ამისთვის უნდა გაუფრთხილდეთ, რომ არც ერთი ნივთი, მაგალითებრ: ოყნა. ქოთნები ანუ ტაშტები, რომელშიაც ავადმყოფები ვადიოდნენ, არ იხმარონ კარგა მყოფთა, ანუ სხვა სნეულთა. განავალი მუცელაიანებისა არას გზით არ უნდა ჩააქციონ საზოგადო ფეხის ადგილში, არამედ უნდა ამოთხარონ განსაკუთრებით ამისთვის მიწა და ცალკე უნდა ასხაძნენ და ზედ უნდა აყრიდნენ კირს. ამ სნეულების გაჩენის დროს არას-გზით არ უნდა იხმარონ მკვახე ხილი და არც ნოტიო მიწაზე უნდა დაწვნენ და დაიძინონ, ამისთვის რომ, როდესაც სი-

სხლის ყვანის ზაშმი არის გაერცელებული ჰაერში, ცოტა მიზეზი ეყოფა კაცს, რომ ამ სნეულებით ავად გახდეს.

როგორც ზემო აღწერილ სნეულებათა წინა-აღმდეგ, ისე არც ამ სნეულებისათვის არის გამოგონილი უცბათ მოსასპობელი წამალი. ამისათვის რომ კარგად არ არის შეტყობილი ჯერეთ ამ სნეულების ზაშმი ექიმებისაგან. რადესაც მუცელა ძლიერ აღვილად ეკიდება ავადმეოფს, უნდა მისცენ მასს ტანილამ სასაქმებელი წამალი, აღწერილი № 100 ქვეშე, თუ საჭირო იქნა ორჯერაც. რაც ნაჭამი ექნება, იმაზე გავა; მუცელი გაიწმინდება და ბოლოს აღარ შეაწუხებს სნეულს ხშირი გარეთ გასვლა. რაც უნდა აღვილად ეკიდებოდეს ეს სნეულება ავადმეოფს, ის მაინც არ უნდა ადგეს და არც იარას გარეთ, არც უნდა ჭამდეს მაგარ საჭმელს, არამედ მარტო წვეწს უნდა ხერებდეს, ხორცისაგან გაკეთებულს. თავდაპირველადვე უნდა მიაქციონ ყურადღება კაცის ტანის აგებულებას. თუ სისხლ ჭარბი და მაგარი ტანის აგებულების არის სნეული, მაშინ არ არის საჭირო ძლიერ მაგრად მოხარშულის წვეწის სმა; თუ სუსტია და სისხლ ნაკრული, მაშინ კი მაგრად მოხარშული ხორცის წვეწი უნდა ხერებოს, თბილ-თბილი შემოსადები მუცელზე ქატოსაგან მომზადებული, აღწერილი № 58 ქვეშე, ძლიერ სასარგებლო არის მუცლის ტკივილისათვის. თუმცა

მუცლის ტკივილი თბილი შემოსადებისაგან არ კლებულობს და მასთან მუცელი ძლიერ გახურებული აქვს, მაშინ ძლიერ სასარგებლო იქნება, რომ ათი წუთბელი ანუ თოთხმეტი მოჰკიდონ ავადმყოფს მუცელზე და სისხლი აღინონ გვიანამდინ. დღე უნდა ასევე ავადმყოფს წამალი, აღწერილი №№ 41 და 42. ქვეშე, თითო საათის განმავლობაში თითო სტოლის კოფში. როდესაც ეს ავადმყოფობა აღვილად ეკიდება სნეულს, ეს ექიმობაც კმარა.

მაგრამ თუ მუცლის ტკივილი ამ საშუალების ხმარების შემდეგ მაინც უმეტესად ემატება, გარედ გასვლა უხშირდება, ჰინტვაზე ძლიერ წვალობს და ტკივილს გრძნობს, ცივების მდგომარეობა კიდევ ნამეტნავად უმატებს, მაშინ დაუყონებლივ უნდა მოუწოდოთ ექიმს, რომელსაც შეუძლია ყველანაირი საშუალება იხმაროს. თუ ექიმი არ იშოვება, მაშინ უნდა ვეცადოთ, რომ ავადმყოფი თბილად იყოს; ფეხებზე ანუ ტანზე სიგრილემ არ დაჰკრას, სასმელად უნდა ვაძლევდეთ ქერის წყალს ანუ პურისას, აღწერილს № 51 ქვეშე. მუცელზე წუთბლები განმეორებით უნდა მოეკიდოთ და თბილ წყალში დასოცლებული ღრუბელის წმენდით ვადინოთ დიდხანს სისხლი. შეიძლება მდოგვი დავაკრათ, აღწერილი № 52, თუ ნამეტანი სიცხე აქვს მუცელზე. ღვინო არ უნდა დალიოს სნეულმა. თუ ამ საშუალებათა ხმარებით ავადმყოფი მაინც თან-და-თან ცუდად შეიქნა

და უმჯობესობა სრულებით არ დაეტყო, უთუოდ
ექიმი უნდა მოვიწოდოთ.

თრიოდე სიტყვა ჩვენებურ მუცელაზე.

ჩვენში ეს სნეულება ვრცელდება ხოლმე ხშირად მაშინ, როდესაც წვიმიანი ზაფხული და შემოდგომა არის, ან რატომ ჩნდება ამ დროს ეს სნეულება: ღამით, როდესაც წვიმა არის, მიწა ძლიერ დანოტიავდება და გაგრილდება კიდევ. თუ დღე ნამეტანი სიცხე დაიკავა; ამ სიცხიდან ძლიერ ცუდი სუნი ავა მიწაზე და ჰაერი ამ ცუდი ოხშივრით იწამლება. ამასთან ზევიდამ სიცხე დააწვება ძლიერ და მუშახალხში ზოგი ძირ მიწაზე წევს, ზოგი დამჯდარი არის. ამ დროს უკანალი ძლიერ აღვილად გაუცვივდება კაცს და როგორც ცხვირის გაცივების დროს სურდო გამოაჩნდება, ისე უკანა კარის გაცივების დროს ჭინტვა გაუჩნდება. უკანა კარიდან გაყვება წელებს ეს სნეულება და ბოლოს ამისთანა ცუდ მდგომარეობაში აგდებს კაცს. ხშირად მკვანხე ხილის ნამეტანი ხმარებისაგანაც გაუჩნდება ეს სნეულება კაცს. ბევრი არ ერწმუნება ამას. გასამტყუნებლად ამისა მოყავსთ მაგალითად ძუძუ-მწოვარი ბავშვები, რომელნიც არც მუშაობენ და არც ხილს ჭამენ და მუცელათი კი ხდებიან ავად; მაგრამ ეს მართალი არ

არის. ჩვენში პატარა ძუძუ-მწოვარ ბავშვებზე არ აქვსთ ყურადღება მიქცეული. ხშირად ბავშვს სახლის წინ დასმენ და თითონ ხელ საქნარს კიდებენ ხელს, ბავშვი ხშირად ეზოს სულ ტატველი დასაჯდომელით ჩოჩხით შემოუვლის რამდენიმე ჯერ და ისე ადვილად გა-
ცივდება ამ დროს, რომ ვერაფერ ვერ გებულობს, ბოლოს ბავშვი ისევე თავის ადკილას ხვდება თავის დედას, ანუ ძიძას. ეკრეთვე მოზდილი ბავშვები ფარულად ჭამენ ხილს და თვითონ თავიანთი დედებიც კი აძ-
ლევენ, მაკალოთებრ ვაშლს, მაგრამ მათ ჰკონიათ, რომ ერთი, ანუ ორი ვაშლი ბავშვს არ აწყენს. მე ძლიერ დაკვირებული ვიყავი და ვარ ამ სწეულება-
ზე, განსაკუთრებით იმერეთში, მაგრამ უმეტესი ნა-
წილი სულ ამ გაუფრთხილებლობისაგან ხდება ავად მუცელათი.

ჩვენში განსაკუთრებით რაც უნდა კარგი თვისების სწეულება იყოს და რაც უნდა კარგად ეკიდებოდეს, მაინც ცუდი საქმელის ხმარებით უჭარებენ ავათყოფს საქმეს. ამ დროს ავათყოფს წვენის მეტი არა ექვება რა მაკარ საქმელებთან, მაგრამ ჩვენში ვინ ჩააგონებს ამას ზოგიერთ უკნურთ? ისინი ხშირად ხმელ თევზს და ცერცვს აჭმევენ; ამასთან ხშირად ავადყოფს მკავე საქმელი მოუნდება და კიდევ აძლევენ; თუ თავისი სურვილი არ აღასრულა კაცმა, «ბატონებს» ეწყინებაო! მკავე საქმლის ხმარებით, თევზით და ცერცვით უმფრო ბევრი იხრება ჩვენში ამ სწეულებით. რომ ამ ცუდ საქმელებს არ ხმარობდნენ, მაშინ იმდენი არ დაიხრება ამ ავათყოფით, რამდენიც ამ ცუდ საქმლის ხმარებით კვდება. გარეთ განსაყვალ ორმოს

ზოგნი ლოგინთან აკეთებენ. ამასაც იმ უგნურობით
შერებიან, რომ გარეთ გატანა განაფალის «ბატონებს
ეწყინებაო!» დაფიქრდით კარგად, ჩემო გაქირ-
ვებულო ავადმყოფებო, რომ ეს ბატონები» თქვენ
უცოდინარობას გამოუგონებია, თორემ ჯერეთ კარგ
ნასწავლექიმებს არ უნახავსთ! ეს უგნურობა მხეცუ-
რი ჩვეულება თუ თქვენ ტვინს შეაფისდა და არც ერთმა
გონიერულმა დარიგებამ თქვენზე არ იმოქმედა და
ვერ მოგაშლევინათ ეს რწმუნება, თქვენს ბავშვებს, ახალ
თაობას მაინც ნულა აგონებთ და ნუ აჩვენებთ თქვენს
ქცევას. თქვენ რომ გადახვალთ ამ ქვეყნიდან და
ალარ იქნებით, თქვენმა შთამომავლობამ მაინც
იქნება დასტოვოს ეს უგნურობა, ცუდი ჩვეულება!
მიხვდით, რომ ამისთანა უგნურობით თქვენვე ხოცთ
თქვენ შვილებს და დღეს უმოკლებთ მათ!...

თ ა ვ ი თ.

გ. ხო ლ ე რ ა.

სიტყვა ხოლერა ბერძნულია და ნიშნავს ნალღლის
სწეულებას. ხოლერაზე მეჩვიდმეტე და მეთვრამეტე
საუკუნეში დაიწყეს ევროპის ექიმებმა ლაპარაკი. წინეთ
იქნება იყო იგი, მაგრამ ხოლერაზე არასფერი არ არის
ნათქვამი. პირველად ხოლერა, როგორც ერთი

ექიმის აღწერისაგან სჩანს, ინდოეთში გაჩენილა. პირველად ჩლპა წელში გამჩდარა ჯარის კორპუსში განგაში, რომელი კორპუსიც შესდგებოდა ხუთი ათასი კაციდამ. ხოლერას აქ რამოდენიმე დღეში სამი-ათასი სალდათი ამოუხოცია.

ჩპპბ წელში გაჩენილა მაღარასში და ერთი წლის განმავლობაში ოცი ათასი სული ამოუხოცია. ინდოეთიდან ხოლერა გავრცელებულა სამ მხარეში: ა) ჩრდილოეთ-დასავლეთისკენ და მიუწევია სირიამდინ და სპარსეთის ხამძღვრებამდინ. ბ) სამხრეთ-დასავლეთისკენ და მიუწევია არაბეთამდინ და გ) სამხრეთ-აღმოსავლეთისაკენ გაუვლია ჩინეთს სახელმწიფოები და მისულა ციმბირის სამზღვრებამდინს.

ჩპპბ წელში სპარსეთის სამზღვრებადამ გავრცელებულა ჩვენს კავკასიაში და ზამთრობით დეკემბრის თთვეში ამ წელშივე გამჩდარა რუსეთის მრავალს გუბერნიაში და დაუხოცია ხალხი. ერთსა და იმავე დროს ხოცდა ხალხს მოსკოვის გუბერნიაში და რუსეთის დასავლეთ ადგილებში.—

ჩპლა წელში გამოჩნდა პოლშაში ჯარში და ნამეჟნავად დახოცა ხალხი. პოლშიდამ გაჩენილა ვალახიაში და დასავლეთის სხვა სახელმწიფოებში. ბოლოს გაჩნდა ხოლერა ლონდონში და პარიჟში და თითო დღეში ათასობით ხოცდა ხალხს.

ქალაქები შიატოეეს მცხოვრებლებმა და აქეთიქით გაიქცენ. მკედრების დამპარხაფი აღარავინ იყო.

ხოლერა ორ-სამ საათში ხოცდა ხალხს. ევროპაში არ დარჩენილა არც ერთი სახელმწიფო, რომ ხოლერის უბედურება არ გამოეცადოს. დღეს ვერ წარმოიდგენს კაცი იმ უბედურებას, რაც ამ ხოლერით მაშინ ხალხს მიაღვა. ხოლერა დღესეც კი გაჩნდება ხოლმე აქა-იქა, მაგრამ ექიმების სწავლამ და მათმა შრომამ ძლიერ დაუკარგეს საშიშარი ძალა ხოლერას. —

ხოლერა ისეთი ავადმყოფობა არის, რომ თუ თავს გაუფრთხილდი და ექიმის დარიგება აღასრულე, ძნელად შეიძლება შენ ის შეგექნეს და მოგკლას, თუ თავს არ გაუფრთხილდი და შეგექნა, მერე ბევრიც რომ იწამლო და როდესაც სწეულება გაძნელდება, მთელი ექიმები რომ თავზე დაისიო და ყველა საშუალება იხმარო, მაინც ბევრს არას გამოგადგება. კარგი საექიმო დარიგება ხოლერაზე გამოსცა განსვენებულმა დოქტორმა პეტრე ივანეს ძე სობოლო-შიკოვმა რუსულს ენაზე. ამ დარიგებას ქართულად გადათარგმნის ვბეჭდავთ აქვე. აი ეს დარიგება:

«ეს ავად.მყოფობა ისე ძნელად აღარ ეკიდება და არც ისე მომეტებულად ედება ხალხს, როგორც ძველად იყო, მაგრამ ახლაც სიფრთხილე ჰმართებს კაცს და გინდა ავი იყოს, გინდა არა, სულ ერთია, — ორივე შემთხვევაში გაფრთხილება უნდა. არც ევრე ძველი საექიმოა ხოლერა; და რაც დარიგებაა საჭირო, ის თუ აასრულა კაცმა, ხოლერა მაგდენათ

საშიში აღარ ჰხდება; საცა ეს დარიგება წამდვილად აუსრულებიათ, იქ მხოლოდ იმას დაჰმართნია ხოლერა და მომკვდარა, რომელსაც ეს დარიგება ან არ სცოდნია და ან ექიმების დარიგებისთვის ყური არ უგდია. აი ეს დარიგება. —

ა) წინათ ჰფიქრობდნენ, რომ ხოლერა პირველად მას ეცემა, ვინც უფრო მოშიშარია. მართალია, შიში უხოლეროთაც გახდის კაცს აუად; ხანდის-ხან კიდევ გააგიჟებს კაცს, მაგრამ ხოლერობის დროს შიში მაგდენათ არ მოქმედებს. ხოლერისაგან უფრო გულოვნები იხოცებიან, ვინემ მშიშარნი; ამიტომ რომ უშიშარნი არას დასდევენ; თავის გაფრთხილებისა არა იციან რა და ხოლერობის დროს, ზაც დაშლილია, იმას ეძალეებიან. მშიშარა თუ გახდა აუად, იქნება იმის გამო გახდეს, რომ სიფრთხილით თავს მეტის-მეტი დაჰმართა: ცოტას ჭამს, ცოტა ძინავს, მუშაობაზე გულს აიციურებს და წინ-და-წინვე მოჰყვება კაპლების სმას და საზღვარი აღარ აქვს. ერთი სიტყვით, უჩვევს ცხოვრებას მოჰყვება და მშიშარას თუ დამართებს ამისთანა ცხოვრება ჭირს, თორემ სხვა არაფერი.

მაშ პირველი დარიგება ის კი არ არის, რომ ურჩიონ, ხოლერის ნურავის ეშინიაო; ვინც ბუნებით მშიშარაა, იმას ერთბაშათ ვერ გაამხნევენ, საქმე ის არის, რომ ვისაც როგორი ცხოვრება სჩვევია, კვლავაც ისე იცხოვროს; რა საჭკველსაც წინათ იღებდენ, იგივე

იმ გვარი საჭმელების ხმარება არ უნდა მოსპოს და
რა გვარ მუშაობასაც ადგა, იმ მუშაობასაც ნუ მოიშ-
ლის. ჭამა ზომიერად უნდა. ნამეტანი ჭამა და სიმ-
თერაღე ხოლერობის დროს კი არა, უმისოთაც და-
ლოიან მანებელია. აგრეთვე ძალაზე მომეტებული
შრომაც აწყენს კაცს. ცუდი ნადები საზრდოთი შეიძ-
ლება კაცს სტომაქი მოეშალოს და ხოლერობის
დროს ხოლერაც გაუჩნდეს. ამისთვის ნადებ ხორცსა
და თევზს უნდა უფროთხილდნენ, აგრეთვე აყოლე-
ბულს ყველსა და ერბოს, დამკაეებულს რძეს, ლაყე-
კვერცხს, დამპალ ხილს, უმცხვარ პურს და წამხდარ
ფქვილს. მომეტებულად მსუქანი საზრდო, ვინც
ნაჩვევი არ არის, სტომაქს გაუფუჭებს, როგორც
შავალითად მომეტებული ხილისა და მწვანილის ჭამა.
ხშირად გვინახავს, რომ ბევრი ნესვისა და კიტრის
მჭამელი ხოლერით ავად გამხდარა. მაგრამ მუშა
ხალხს ბოსტნეულისა და მწვანილის ჭამა არასაწყენს,
რადგან შეჩვეუდნი არიან ამისთანა საზრდოს.
მაგრამ ნახევარი წელი რომ მწვანილი სჭამონ, ნახე-
ვარი პური უნდა შეატანონ უსათუოდ. ვინც სხვა-
და-სხვა საზრდოს ჭამას არ არის მიჩვეული, იმათ
ეუროჩვეთ მხოლოდ ხორცი და პური სჭამონ.

შენიშნულია, რომ საცა კი ხოლერა გაჩენილა,
პირველად ლოთებს დამართნია და რომელსაც შექ-
ნია, მაშინვე გაუგუდავს და ლოთი ძვირად მორ-
ჩენილა, რომ არ მოეკლას. მაგრამ კარგი სასმელი

ღვინოები, თუ ზომიერად იხმარა კაცმა, კი არ აწყენს, კიდევაც მოუხდება ხოლერობის დროს, მაგრამ ვინც ღვინის სმას საზოგადოდ ნაჩვევი არ არის, ტყუვილად ნუ ეტანება, იმისთვის კარგი წმინდა წყალზე ყველა სასმელს სჯობია და უფლებელია, არამც თუ ხოლერობის დროს, არამედ ყოველ ავთიმყოფობაში. სპირტის სასმელები წამლად იხმარება ხოლერობის დროს, მხოლოდ მაშინ, როდესაც ხოლერით ავად გახდება კაცი, ამიტომ რომ სპირტის სისხლის მოძრაობას აჩქარებს და დაუშლის მის რომელიმე ალავს შეგუბებას.

ბ) შენიშნულია, რომ ხოლერა ხშირად გაცივებით ემართებათ; ამისთვის ამინდის შესაფერად თბილად უნდა ჩაიცვან. საღამოობით გარეთ არ უნდა დაწვენ, ფანჯრებ გაღებულ ოთახში არ დაიძინონ, კარგი თბილი ღამეც რომ იყოს. ამას გარდა ოთახში გამქროლ ქარს უფრო უფრთხილდნენ, ცივ წყალს ნუ დალევენ, განსაკუთრებით როცა ტანი გახურებულია და გაოფლიანებული. ვინც შეჩვეული არ არის, დიდხანს სოველს პერანგში არ უნდა დაჩჩეს და სველი ფეხ-საცმელი თუ აქვს, გამოიცივალოს. ვისაც არ შეუძლია პერანგის გამოცვლა, თბილი რაზ მოისხას ტანზე და არ გაუალარათდეს, სანამდის არ გაშრება. ვინც იცის ძირ მიწაზე ჩრდილოზე დაჯდომა, ის ადვილად გაცივდება და ხოლერა დემართება; აკრეთვე დემართება იმას, ვინც იწყებს გორჯას ხის ძირში. ხოლერობის დროს მუცლის გაცივე-

ბა ძნელია, ამისთვის ან შალით, ან ბაშლაყით უნდა აიკრას იგი. ვინიცობაა თუ გაცივდა, უნდა ეცადოს მალე გაითბოს ტანი, რომ ოფლი გამოუვიდეს. ამისთვის საჭიროა ცხელ-წყალში მალე ფეხების ჩაყოფა, მერე თბილად დაწოლა; მთელი ტანი თბილი წყლით უნდა დაიზილოს და სამი ან ორი სტაქანი ცხელი ჩაი დალიოს და თუ ჩაი არ არის, შეიძლება ცხელი წყალიც დალიოს ღვინით ჩაესაფით.

დ) არამც თუ ჩვენ კავკასიაში, მთელ ქვეყანაზე შენიშნულია, რომ უფრო ხშირად ჰხდებიან ავით და კვდებიან ისინი, ვინც უწმინდურათ ცხოვრობენ, თავის სახლებსა და ეზოებს არ გვენ, არ აშორებენ ყოველ გვარს ცუდ სუნთანს და წამხდარ ნაკელს და მთელი დღე წამხდარი ჰაერით სუნთქვენ. ამისთანა კაცების გაფრთხილება არც მთავრობას და არც ექიმებს არ შეუძლიათ: ყოველმა კაცმა უნდა იცოდეს, რომ პირველი მიზეზი ხოლერის გავრცელებისა უწმინდურობა და ცუდი ჰაერია; აქედან, ცხადათ სჩანს, რომ ყოველი კაცი უნდა ეცადოს, რაც ხოლერის გამჩენი მიზეზია, გარ შემოიკალოს, სუფთად დაიჭიროს თავის-თავი და სახლობა. საჭიროა, რომ ყოველი სახლის მებატრონე, ყოველი ცოლ-შვილიანი მეოჯახე სიწმინდეს, სუფთაობას სცდილობდეს, განსაკუთრებით იმ სახლში, სადაც ბევრი ცხოვრობენ, ყოველთვის კარგი ჰაერი ამუშაოს; არც სადგომებში, არც ეზოში ნაგავი და ცუდი სუნისანი ნაკელი არ

დააგროვონ, არამედ ეცადონ იმათ შორს გატანას, ან დაწვას იმ ადგილებზე, საცა პოლიცია უჩვენებს. უწმინდური წყლის შორს გატანა რადგან ძნელია, ორმოში ჩაასხან და შიგ დაუშლელი, წყალ დაუსხმელი კირი ჩააყარონ, მაგრამ ამას ბევრით სჯობია რკინის კუპროსი, (აფთეჟაში იკითხე) რომლის ერთი წილი სამს წილს წყალში უნდა გაიხსნას (ან ერთი ფუთი კუპროსი ოთხ ვედრა წყალში) და ჩაასხან ფეხის ალაგში, მერე გრძელი ჯოხით უნდა აურდაურიონ. ერთი ფუთი კუპროსი საკმაოა, რომ ორმოც-და-ათს ფუთს უწმინდურებას სუნი წაერთვას. ესეც უნდა ვიცოდეთ, რომ ხოლერობის დროს სისუფთავე და ტანის სიწმინდე ძალიან კარგი საქმეა, ამისთვის კვირაში ერთხელ, ან თვეში ორჯელ მაინც უეჭველად უნდა დაიბანოს კაცმა ტანი თბილს წყალში და ძალიან დამწვირიანებულს პერანგს ნუ ჩაიცვამენ. რამოდენიმე საათს თბილისის ცხელ აბანოს წყალში გაჩერება ძალიან მანებელია, რადგან ტანს ასუსტებს.

მ) ხოლერა უეცრად არ ეცემა კაცს — ის წინათვე გამოჩნდება, გააგებინებს ფალარათობით, რომელიც ძალიან არ აწუხებს კაცს; ამისთვის ზოგსა ჰგონია, ეს უბრალო მუცლის ფალარათობააო, მაშინ როდესაც ხოლერობის დროს მუცლის ფალარათობა პირდაპირ ხოლერის დამართებას ნიშნავს, მაგრამ პირველად ასე ჩუმათ დაიწყება და შემდეგ უეცრად

პირიდგან ღებას და მანჭვას აუტეხს. ვინ იცის, რა ბოლო ექნება ამ ფალარათობას და პირის-ღებას? ამისთვის უისაც მუცლის ფალარათობა აუტყდეს ხოლერობის დროს, მაშინვე ექიმთან უნდა გასწიოს — და თუ ექიმი ვერ ნახოს, აფთიაქში მიირბინოს და იქ ნაბრძანები აქვთ, როგორი წამალი მისცენ ავად-მყოფს და ზომით აძლიონ ეს წამალი. რადგან ხოლერობაში ყოველგვარი ფალარათობა ძალიან საშიშია, ამისთვის არამც-თუ საფალარათო წამალი არ უნდა მიაკაროს, არამედ უნდა უფრო-ხილდეს იმ საზრდოს და საკმელსაც, რომელიც ფალარათობას აუტეხს. —

მ). თუ ვისმე ხოლერა ნამდვილად გამოაჩნდა, — პირიდგან საქმება და მანჭვა აუტყდა, შინაურებსაც შეუძლია დაეხმარონ ავადმყოფს: იმ წაშსვე უნდა დაადვან მუცელზე და ფეხების გულზე მდოგვი (გარჩინიკი), ახალი დანაყილი ნიორი ან ხრენი; ავად-მყოფს მოუხდება აგრეთვე ფერდების დაზელა პილპილიანი არაყითა, მანემდის პატარ-პატარა ბუშტებს არ გამოჰყრის, ან მანამ ტკივილს შეიტყობდეს, იმ დროსვე უნდა დააღვეინონ ავად-მყოფს პიტნის ჩაი ან უბრალო ჩაი არაყით ან რომით და თუ მალე არ შეიძლება ჩაის შოვა, მაშინ ყოველ მეოთხე საათში უნდა დააღვეინონ ათი-თერთმეტი წვეთი პიტნის «კაპლისა» წყლით ან ღვინით; აგრეთვე საჭიროა მაუდით ან შალით ხელოფხის ზელა და გამართვა, როგორც აბანოებში იციან. ოფლი რომ მოადგება,

მაშინ ძალიან თბილათ უნდა დაახურონ, რაც უფრო თბილად იქნება, ის სჯობია. თბილ წყალში ბინაც მოუხდება მანქვის შესაჩერებლად; ოფლის მოსაყენად კი ეს არას არგებს. ოფლია მოსაგვრელად ორთქლი უნდა იხმაროს ავად-მყოფმა. უნდა გაახურონ აგური, ან ქვა, დაღვან ტანტზე და შეუდგან ქვეშ ფეხებთან. ამ გახურებულს ქვაზე ან აგურზე ცოტ-ცოტათ რომ წყალი დაასხან, ორთქლი ასდინდება; ეს ორთქლი საბანს ქვეშ ასდგება და ოფლს გამოიწვევს. შემდეგშიაც, როცა ხოლერის ნიშნები აღარ ექნება ავად-მყოფს, მაინც კიდევ ყურის გდება და მოვლა უნდა: ცივი წყალი არ უნდა ასვან, არც მძიმე მოსაწვლელი საჭმელი აჭამონ, თორემ შეიძლება ავად-მყოფობა ხელ-ახლავ მოუბრუნდეს. —

ზ) ახლა ყველამ იცის, რომ ხოლერა გადამდები ავად-მყოფობა არ არის; იმის მიზეზი ხოლერის «ბაცილიებია». ავად-მყოფიდან ის კაცს არასოდეს არ შეექნება, ამისთვის ავად-მყოფს არაფერ არ დაადებს უპატრონოდ და არ გარბის; არამედ ყოველი კაცი უფლის და პატრონობს. მაგრამ უნდა ახსოვდეთ კი, რომ პირიდან ნაღები და ცუდი სუნიანი გაწავალი თუ რამ ღარიხა ხოლერიანიდან, მაშინვე უნდა მოაშორონ სახლს და უნდა დააყარო გაუქრობელი კირი და თუ ეს არ იშოვება, კუპოროზიანი წყალი დაასხან და ცალკე ორმოში ჩაასხან. აგრეთვე რასაც კი პირიდან

ამონაღები მოსცხებია, ყველაფერი კუპაროსის წყალში ანუ ხლორ-ნარევ კირში (აფთიაქში იკითხე). გააფლო და გარეცხო. ყველას კარგად უნდა ახსოვდეს, რომ ხოლერიანის განავალში და პირიდგან ამონაღებში არის ხოლერის გესლი, რომელიც კაცს შეჰყენის ამ ჭირს, ამისთვის ვინც ხოლერით მომკვდარა, მაშინვე უნდა დაასაფლოონ, ან თუ ეს არ მრხერხდებ, საღმე ან ბოსელში, ან სხვა სადგომში სახლის მოშორებით გაიტანონ მიცვალებული და იქ დაასვენონ, სანამ არ დამარხდენ. დასასრულ უნდა სთქვათ, რომ საცა ეს ღარიგება კარგად აუსრულებიათ, იქ ხოლერა მსუბუქ ავად-მყოფობათ გარდაქცევია კაცს, ვისაც დამართნია, ზვილად მოუხდია და და სიკვდილითაც ძალიან ცოტანი მომკვდარან. ¹⁾

¹⁾ ერთი საშუალება არის დღეს კიდევ გამოგონებული გადამღები სნეულების საშმის გასაქრობად. ეს არის კარბოლოვის სიმუხვე. ეს ნივთი ისე იღება აფთიაქში. ეს ძლიერ აქრობს, როგორც შეიძუეს ექიმებმა, გადამღებ სნეულებასა საშმს და თუ ხმარობენ ამ საშუალებას ხშირად, აღარც კი გადაედებათ სნეულება. მაგალითებრ, ეს საშუალება ძლიერ აქრობს საშმს მუცელისას, ხურგებისას და სხვა ამისთანათა. ოთახის ჭაერის გასაწმენდათ ოთხ-ხუთ წუეთს დაასხმენ ქალღღუ და დასდებენ მაღლობ ზდგილზე ოთახში. ფენის ადგილებში ოცს ანუ ოც-და-ათს წუეთს ჩაასხმენ. ეს წამალი ძვირად არ ისე იღება და ყველას შეუძლია მისი მოპოება უნდაც ოთაც.

განყოფილება მესამე.

სხვა-და-სხვა შინაგანი სწეულებანი, რომელნიც
სახდათ არ ითვლებიან.

თავი მათე.

ც ი ვ ე ბ ა.

ბევრი ეცადნენ მეცნიერები და ექიმები, რომ
შეეტყოთ, თუ რა არის ციფება, ანუ რისაგან წარ-
მოსდგება იგი, მაგრამ ღღემდისინ კიდეც ვერ შეიტ-
ყეს კარგად; მაგრამ ძლიერ კი დაუახლოვდნენ და
შეიტყეს, თუ რა მიზეზებისაგან წარმოსდგება იგი.

ამ უკანასკნელ დროს ექიმებმა შეიტყეს და
ნამდვილად დარწმუნდნენ, რომ ციფება წარმოსდგება
სხვა-და-სხვა მანებელი ნივთების გარევისაგან ჩვენს
სისხლში. როდესაც სისხლში შეერევა რამე ცუდი
ნივთიერება, მაშინ ჩვენის ტანისა და სისხლის მუშაობა
აჩქარდება, რომლისაგან კაცს სიციხე ეძლევა. ამ აჩ-
ქარებულ ტანის და სისხლის მოძრაობას მოახდენს

ჩვენს სისხლში გარეული ცუდი ნიეთი, სისხლი, ბაჟი ანუ სხვა ამისთანა რამე. დამპალ და ცუდ ხაშმიან ჰაერსაც ამისთანა მოქმედება აქვს, ერთმა ექიმმა, რომ ნამდვილად შეეტყო, მართლა ცივება წამხდარი სისხლში შერეული ნიეთებასაგან წარმოსდგება თუ არა, ჩამდენჯერმე ცხოველებს სისხლში ცოტა ბალღამი შეუშვა; ამისთანა ცხოველები სულ ცივებით კვდებოდნენ ხოლმე. ამისთანა და სხვა მრავალი გამოცდილებით დარწმუნდნენ ექიმები, რომ ცივება დამპალი ნიეთების ბრალიაო, რომელთაც ჩვენ სისხლში შედის ანუ სუნთქვით, ანუ სხვა რიგათ.

მაშასადამე ცივება არის ისეთი სნეულება, რომელიც წარმოსდგება ჩვენს სისხლში სხვა მანებელი ნიეთის შერევით, წამხდარი ჰაერით იქნება ესე, თუ სხვაფრივ. ეს მანებელი ნიეთები, ცივების ხაშში, თუმცა ძლიერ კარგად არ არის გამოკვლეული ჯერეთ, მაგრამ ეს კი დამტკიცებით შეტყობილია, რომ ეს ხაშში კაცის ტანში თუ მომხალდება თორემ, ავადმყოფიდან კარგად მყოფზე არასოდეს არ გადადის.

ცივება ხშირად იმისთანა ადგილებში იცის, სადაც ნამეტანი ჭაობიანი ადგილები არის და სხვა-დასხვა მცენარეობა ღვება. როდესაც თოვლი არის და ყოველი ნიეთი, როგორც დამპალი, ისე ისიც, რომელიც ღვება იქ, იყინება, მაშინ მიწიდან ცუდი სუნი აღარ აღის მაღლა და მართლაც თოვლში და

ყინვაში ცივებაც იშვიათად არის, მაგრამ ამის მაგრირ-
ზახუხულში კი ხშირად არის.

ცივება განსაკუთრებით ჭარბიანს ადგილებში
ბუდობს და გახდება ადგილობრივ სნეულებად, მა-
გალითებრ: დაბლობს, დაცემულს ადგილებში, საცა-
ნამი ძცის, მდორე მდინარე წყლის პირათ, რომე-
ლიც ხშირად გადმოდის ნაპირებზე და წალექავს ჭა-
ლებს, ტბების პირებზე, ზღვის პირებზე; საცა მდი-
ნარის წყლები ზღვას ერთვის, საცა ბრინჯის ყანე-
ბია, რამდენათაც უფრო კარგი სარწყავი და მოსაფ-
ლის ადგილებია და ბევრი წყალი გადის სახნაფ-სათეს
მიწებში და საცა ამასთანავე თბილა, იქ უფრო გახ-
შირებულია ცივება.

ეს ავად-მყოფობა ყოველ კაცს დაემართება,
დიდსაც და პატარასაც და როგორი აგებულებისაც
უნდა იყოს, მაინც არ ტოვებს, მაგრამ განსაკუთრე-
ბით ხშირად ხდებიან ცივებით ავად ვინც მეტის-მეტ
მომდლავ მუშაობაში არის ჩვეარდნილი, რომელ-
ნიც საჭმელს ხმარობენ ცუდს და ვერ უვლიან თავის-
თავს, ვერ იმოსებიან თბილათ და ხშირად ცივ-
დებიან.

განსაკუთრებითი თვისება და გასაკვირველიც ამ
სნეულებისა არის ის, რომ ეს ავად-მყოფობა ნიადაგ
არ გაყვება კაცს, სნეულება დაიწყება ცივებით, მერე
მისცემს სიცხეს და ბოლოს თავდება ოფლით. რომ
ჰგონია, ცივებას თავი დაეხსწივო, მაშინ თავის

დანიშნულ დროს ეს სენი ისევე უბრუნდება სწე-
ულს.

ზოგს უცებ გადაცივებს, ზოგს კი ჯერ წიშნებით
შეატყობინებს ციფების დამართებას: მძღა ეკარგება,
ზმორებას აწყებინებს, ტანში ჩაამტვრევს, ხან სიც-
ხეს მისცემს, ხან ციფებას დააწყებინებს. როდესაც
ნამდვილად გამოაჩნდება, მაშინ კი ძალიან ათრთო-
ლებს და ამნაირი თრთოლება ვასტანს ნახევარი საზ-
თიღამ ორ საათამდის. ციფების დროს რომ ვასნი-
ჯოს კაცმა ავადმყოფი, დარწმუნდება, რომ სიცხე
მოკლების მაგივრათ, კარგა ძალათ მომატებია. ამას-
თანავე ავადმყოფს ძალიან თავის ტკივილი აქვს, ძნე-
ლი სუნთქვა და ჩქარი მაჯა. ავადმყოფი თრთის,
კბილებს წაკა-წუკი გაუდის, ხელი და ფეხი ულურ-
ჯდება, პირის სახე უყვითლდება. შემდეგ ციფებისა-
მთელს ტანში სიცხეს გრძნობს; სიცხე პირის სახილ-
ვან მთელ ტანში დაუელის. ამ დროს პირის კანი
ავადმყოფს უწითლდება. თავის ტკივილი ისევე აქვს
და ხშირად კიდევაც უმატებს ასე, რომ ავადმყოფი
ბოჯღას დაიწყებს; შარდი მოწითალო აქვს და ბევ-
რი; ცოტა ხნის დაყენებისა დაილეკავს ძირს წითელს
ხორბოშს. ავადმყოფობა გაგრძელდება თორმეტს საათს.
შემდეგ ვაუელოს მეორე მობრუნებამდის. ამ დროს
განმავლობაში ციფებიანი ჰგრძნობს სისუსტეს, ზოგ-
ჯერ სტომაქიც აქვს მოშლილი და მალაც დაკარგუ-
ლი. ტყირპი დაუსივდება, თუ ავადმყოფობამ დიდხანს

გასტანა, ძალიან გაუდიდდება იგი და თითქმის მთელ სიცოცხლეში ასე დარჩება.

ცივება ბევრ-ნაირია. თუ ყოველ დღეს უვლის, მაშინ ეძახიან დღიურ ცივებას და თუ ორის დღის გამოშვებით უვლის, — მაშინ სამი დღისას. ხშირად დღიური ცივება იცვლება სამი დღის ცივებათ, სამი დღისა — ოთხი დღისათ. ზოგჯერ ოთხი დღის ცივება შეიცვლება სამი დღისათ და სამი დღის დღიურ ცივებათ. საზოგადოდ პირველ გამოჩენაზე კაცი ვერ შეიტყობს, რამდენი დღისაა ცივება. რამდენისამე დღის შემდეგ ის ჩადგება თავის რიგში; პირველი ნიშნებით შეიძლება კაცს ცივების მაგიერათ სახადე ეგონოს.

მულამ დღის ცივება, ან ოთხი დღის ცივება თუ სამი დღის ცივებათ შეიცვალა, ეს კარგი ნიშანია. როცა სამი დღის ცივება სხვა-გვარ ცივებათ შეიცვლება, ეს კი ცუდი ნიშანია. საზოგადოდ ადრე თუ გვიან ცივება, უქვევლია გააელოს. მაგრამ შეიძლება ცივებას სხვა ავადმყოფობაც დაერთოს და ავადმყოფი კიდევ გადაჰყვეს თავის სწეულებას; ტყირპის ავადმყოფობას დაერთვის ღვირძლის და თირკმელების მოშლა და ეს ძალიან გახდის და დაასუსტებს თვითონ ავადმყოფს. ამისთანა შემთხვევაში შეიძლება წყალმანკი და სურაფანდიც გაუჩნდეს ავადმყოფს.

წამლობა ცივებისა.

პირველი საშუალება, რომ ცივების სნეულებისაგან თავი დაეფაროს ის არის, რომ განვეშოროთ იმისთანა მანებელ ადგილს და წივთებს, რომელთაც ჩვენზე უფრო გავლენა აქვს, ანუ ყოველი ლონის-ძიება ეხმაროს, რომ გავაშროთ დამძალი ტუბი და ნოტიო ადგილები, რომლითაც ჰაერი წიდავ ფუჭდება და ცივების ხაზშიც წარმოსდგება. როდესაც ერთი ადგილიდამ მეორე ადგილზე გადადინარ, ისე უნდა დაიწყოს ცხოვრება, როგორც იმ ადგილის მცხოვრებნი სცხოვრებენ; სასმელ-საჭმელს ადგილობრივს უნდა დაუწყოს ხმარება, თუ ხედავ, რომ იმ სასმელ-საჭმლის ხმარებით ადგილობრივი მცხოვრებნი უფრო იშვიათად არ ხდებიან ცივებით ავად. მეტის-მეტად უნდა გაუფრთხილდნენ ღამით გაცივებას. დაბლობ ადგილებზე, წყლის პირად და ზღვის პირად თუმცა დღე სიცხე იცის ძლიერ, მაგრამ ღამით ნამეტნავად აცივდება და კაცი, თუ ძლიერ გაფრთხილებული და კარგად თბილად ჩაცმული არ არის, ადვილად გაცივდება. მე როგორც უემინიუნაეს, ას ცივებიან ავადმყოფში რთხმოცი თითქმის სულ ღამე გაცივებით გამხდარან ავად. ამასთან უნდა გრიდო სასმელ-საჭმლის უზომოდ მიღებას; არ უნდა დადგე დიდხანს წამხდარი ტუბის სიახლოვეს; არ უნდა დაიძინო ღამით ცა-წმიდას ქვეშ.

რაიცა შეეხება თვითონ წამლობას და ავად-
მყოფის მოვლას, როგორც კი შენიშნულ იქნეს პირ-
ველი ნიშნები გაცივებასა, ავადმყოფი მაშინვე უნდა
დაწვეს ლოგინში, მაგრამ საბნები არ უნდა დაახუ-
რონ თავზე, როგორც ჩვენში იციან. ჩასაკვირველია,
ამისთანაჲ ნამეტანი საბნის დახურვა ვერ გაათბობს
სწეულს და უიმისოდაც გაჭირვებულ სუნთქვას და
სისხლის მოძრაობას გაუძნელებს. თუ გაცივება ნა-
მეტანია, საბნებით კი არ უნდა ცდილობდნენ, რომ
გაათბონ, არამედ სხვა საშუალებით; უნდა გაათბონ
ზეწრები ცეცხლზე და შემოახვიონ თეხებზე, ანუ
საბანში უნდა შეუდგან გათბილებული ქურჭლები.
ამისთანა შემთხვევაში ცხელ წყალს ჩაასხმენ ბოთ-
ლებში, დაუცობენ კარგად პროპკით თავს და შეუ-
დებენ საბანს ქვეშ, თუ ავადმყოფს უნდა მოთბო-
ხასმელი, არ უნდა მოუკაონ, მაგრამ ბევრი არ უნდა
ასვან. თუ სწეულს პირის ღებინება აუარდა, მაშინ
უნდა ასვან შუშხუნა სასმელი, აღწერილი № 18 ქვეშე.
როდესაც სიცივეს გაუშვებს და სიცხეს მისცემს, მა-
შინ ნამეტანაფთ არ უნდა დახურონ ჩქარა ოფლის
მოყვანისათვის. სასმელად უნდა აძლიონ ცივი სასმელი
ზომიერად. ანუ სასმელი, აღწერილი № 19; თუ თავი
ძლიერ ასტკივდეს, მაშინ ცივი-ცივი შემოსადები, ცივი
წყალში დასველებული ტილოს ნაჭერი უნდა ადვან
თავზედ და ხშირად უნდა უცვალონ. თუ თავის
ტკივილმა მაინც მოუმატოს და შენიშნულ იქმნეს,

რომ სისხლი ნამეტნავათ მიდის თავში, მაშინ სასარგებლო იქნება, ერთი ანუ ორი წუთბელა ცხვირში მოკიდონ და ამ სახით სისხლი გამოუშვან. ფეხების კუთებზე უნდა დააკრან მღოვავი, აღწერილი № 56 ქვეშე. თავში სისხლის ავარდნის დროს, როდესაც ნამეტნავად სტკივა თავი, სწეული ბოდავს და ცნობასაც ჰკარგავს; მაშინ სასარგებლო არის ფეხის აბანო, აღწერილი № 60. მკლავებამ სისხლი არასოდეს არ უნდა გაუშვან. პირველი ყურადღება უნდა მიექციონ, რომ ავთიმყოფი მუცელში შეკრული არ იყოს; და თუ შეკრულია, უნდა იხმარონ სასაქმებელი წამალი, აღწერილი № 62 ანუ № 100 ქვეშე. თუ არ ასაქმოს, უნდა იხმარონ ოცნა, აღწერილი № 63 ქვეშე. როდესაც ოფლის დენა დაიწყება, უცუათ არ უნდა შეაწყვეტინონ, ოფლი კარგად უნდა დაასრულებინონ სწეულს, არც ტანისამოხი უნდა გამოუცვალონ, სანამ კარგად ოფლის დენას არ შეისრულებს.

ხინა პირველი წამალია ცივების მოსარჩენათ; მაგრამ ისე ვერ მოაჩენს ავთიმყოფს, რომ ცივება არ მოუბრუნდეს კიდევ. წინეთ მრავალნი პირნი და უხლაც ზოგიერთები ხინის ხმარებას სასარგებლოდ არ რაცხვენ. ზოგს ჰგონია, თუ ხინა ტყირპს აჩენს და არ ხმარობს. მაგრამ ეს ტყუილი არის. როგორ მოქმედებს ხინა ცივებით ავთიმყოფებზე, ჯერეთ კიდევ კარგად არ აუხსნიათ; მაგრამ ეს ყველამ იცის, რომ ხინის ხმარებით ცივება გაქრება ხოლმე. ხინას მიი-

ღებენ ცალკე წყლით, ზოგი აბებათ გააკეთებინებს და ისე მიიღებს, ზოგი გასახვევში ახვევს და ისე ულაპავს. ცივებაზე, როგორი გვარიც უნდა იყოს, ანუ ცხელებაზე მე ვხმარობ ხოლმე ერთნაირ «პარაშოკს», რომლის ხმარების შემდეგ ცივება ძალიან ებებს თავს ავადმყოფს და ჩქარაც არ უბრუნდება იგი. აი ამ წამლის მომზადება: აიღე ნახევარი მისხალი რევანდის «პარაშოკი» და შიგ გაუკრიე თორმეტი გრანი გოგირდ-მჟავე ხინა, აურ-დაურიე კარგად ერთმანეთში და ოთხ პარაშოკათ გაჰყავი და შიეცი ავადმყოფს ორ-სამ საათში თითო პარაშოკი, ცივებისაგან თავისუფალ ღროს. ამ წამალს ორ-ნაირი მოქმედება აქვს. რევანდი მოქმედებს კუჭზე და ხინა — ცივებაზე. ხინას გარდა კიდევ ხმარობენ სხვა საშუალობათა, მაგრამ ის საშუალებანი უეჭიმოთ არ იხმარება. შენიშნულია ექიმებისაგან, რომ როცა ცივება გაღუვლის სნეულს წამლობის შემდეგ, კიდევ დაუბრუნდება მას მეშვიდე დღეზე, მეთოთხმეტეზე, და ოც-და-ერთზე და ოც-და-მერვე დღეზე. არ შეიძლება, რომ ავადმყოფმა არ იგრძნოს ორი დღის წინედ ცივების დაბრუნება. ამისთვის ამ დანიშნულ დღეებზე თითო დღის წინედ ზემოდ, რომ ხინა ესტკვით რევანდით შენზადებული, უნდა მიიღოს სნეულმა.

იმერეთში ცივება მაინც ძლიერ არის გახშირებული. საუბედუროდ ხალხმა არ იცის, რა წამალია

ხინა და როგორ არჩენს ცივებიანებს. ზოგმა იცის, მაგრამ არ იცის ხმარება და ზოგს მისი საყიდელი ფულიც არ ემეტება. მე ბევრი მინახავს, რომ ორი შაურის წამალი მოუხზოენათ აფთეკაში ცივებისათვის. ორ შაურათ ზოგან თითქმის ორ გრანს აძლევენ მარტო! განა ორი გრანით შეიძლება ცივებიანი კაცი მორჩეს? მერე ეს კაცი მიდის და სხვას ეუბნება: ცივებას წამალი მე მოვიტანე და ვიხმარე, მაგრამ სწეულს ცივება არ გაუშვაო. სხვაც ამისთანა უგნური სიტყვისა გამოჰკარგავს რწმუნებას ხინაზე და მთელი წელიწადი ტახტზე აგდია ცივებისაგან დევარდნილი.

ერთი მისხალი ხინა ღღეს ორ აბაზათ არის და რეჟანდიც არ არის ძვირი; კაცი რომ სრულებით განთავისუფლდეს ამ სწეულებისაგან, სამი აბაზი მაინც დაჭირდება ამ წამლებში. ზოგი კაცი ორ ღღეში იღებს ქირათ მანეთს. უგნურება მეტი იქნება კიდევ! ერთი ღღის ჯამაგირი არ უნდა დახარჯოს და მთელი ზაფხული ლოგინზე კი აგდია, და შეიძლება კიდევაც მოკვდეს!!.

ცივებიანმა მორჩენის შემდეგაც კარგა ხანამდინ არ უნდა სჭამოს ხმელი თევზი, ყველი, რძე და მაგარი მოსანელებელი საჭმელი. სასმელებში უნდა ერიდოს ცოტა ხანს ღვინოს და სპირტის სასმელებს. ამ სასმელების ხმარებაზე მე ხშირად შეჰმინიშნავს ხოლმე, რომ ცივება დაბრუნებისათ და ზოგიერთნი ხელახლა გამხდარან აჲად. ხილის ჭამას უნდა მოერიდოს სწეული განსაკუთრებით მკვებისას, უმწიფარისას.

ხინა ძლიერ მწვრტე ზრის და ვისაც წმინდათ
მისი ძილებად ეწიზლება, მას ურჩევთ ხინა ისე მიიღოს,
როგორც არის აღწერილი № 13 ქვეშე.

თავი მეთერთმეტი.

სკოლებით, სურავანდი.

როდესაც კაცს ყვითელი ფერი სდევს სხეულზე,
ფეხებზე ყვითელი, წითელი, ანუ მოლურჯო ხალები
აქვს, ღრძილები დასივებული აქვს, რომელთაგა-
ნაც სდის სისხლი, მას უთუოდ სჭირს სურავანდი.

სურავანდის სწეულება იწყება ამ ნიშნებით:
პირველად უფერულდება და უსივდება კაცს სახე
პირისა, ეგრეთვე უფერულდებიან, ანუ ულურჯდებიან
ტუჩები და ღრძილები და აქვს ყოველთვის მიღრე-
კილება ძილისადმი, გრძობს დიდს სიმძიმეს მთელს
სხეულში, ასე რომ შემდგომ მცირე მოძრაობისა,
ანუ ძილისა, კაცი გრძობს დიდ სისუსტეს ტანში.

თუ სწეულების დასაწყისშივე არ მიეცა შესა-
ფერი წამალი სწეულს, შემდგომ რამოდენისამე ეა-
მისა მას უჩნდება მკერდისა და სახსრების ტკივილი,
დაიწყებს იგი ტკივილი ადგილის ცვლასა და მით
მისცემს სწეულს დიდს მწუხარებას: სიმძიმე სწეუ-
ლისა მოემატება და მოძრაობა გაუძნელდება, გაუ-
სივდება ღრძილებიც და მათგან სდის სისხლი; სწეულს
პირში უდის ცუდი სუნის კბილები უყვითლოდება და
სწეულზე გამოაჩნდება წითელი ანუ მოლურჯო ხალები,
ესაღვე წამოუა ცხვირიდან, ანუ ყელიდან სისხლი
და შემდეგ სწეულს შეუხუთავს ხელებსა და ფეხებსაც.

უკეთეს სნეული ამისთანა მდგომარეობაში დარჩა დიდხანს უწამლოდ, მაშინ იგი იქნება უფიცველეს სნეულებათაგან ტანჯული: მიეცემა სიცხე მთელს სხეულსა შინა, ღრძილები წაუხდება, კბილები დაეძვრის და გაუყვითლდება, სუნთქვა ექნება დიდათ მძიმე, მუხლები დაუსივდება, ფეხებზედ გამოაჩნდება იარები და დაიწყებს სისხლის დენას; ბოლოს დაემართება წყალმან კოჭ ანუ მძიმე ყვანა, ხ შირი გულყრა და შეიძლება სნეულის სიცოცხლაც დასრულდეს.

მიზეზნი, რომელთაგან წარმოადგება ეს სნეულება, არიან შემდეგნი: ა) დაბალი ქაობიანი ადგილი; ბ) ხმარება წამხდრისა და ცუდის საჭმელისა; გ) ცუდისა და წამხდარის წყლის ხმარება; დ) მრავალთა პირთა ერთად დკომა და უმეტესად ნოტიო სახლში ცხოვრება, სადაც არ განახლებენ ხშირად ოთახის ჰაერსა და სხვანი...

წამლობა ამ სნეულებისა.

როდესაც შენიშნული იქნება ზემო თქმული ნიშნები სურათიანდის სნეულებისა, არ იქნება ურიგო, რომ სნეულს პირველად კუჭის გასაწმენდი წამალი მიეცეს. შემდგომ უნდა მიეცეს წამალი, აღწერილი № 1-სა, ანუ ბალახების წვენი, აღწერილი № 2-სა. ქვეშე; მასთან უნდა ხმარობდნენ პირში გამოსაველებელ წამლებსა, აღწერილთა № 3-სა, ანუ № 4-სა ქვეშე.

საჭმელი უნდა იყოს ავადმყოფისათვის გაკეთებული ახლის მწვანილისაგან ე. ი.: მჟაუნასი ანუ კოწახურისა ნიუკასი, ისპანახისა, სტაფილოსი, კომბოსტოსი და სხვათა; უმეტეს მარგებელი არის ამ სნეულებისათვის ხრენი, ხახვი, ბოლოკი, მჟავე ბროწეული და სხვა მწიფე ხილი, მაგრამ ზომიერად ხმარებული. სასმელად უნდა მიეცეს სნეულს წყალი ლიმონისა, მჟავე ბროწეულის ანუ ისრიმის წვენით შეზაფებული.

აგრეთვე უმეტესად საჭირო არის ამ საშიშარი სნეულებისაგან მორჩენისათვის სიფაქიზე და დიდი სიწმიდე, როგორც ტანთ-საცმლისა, ეგრეთვე სახლისა და განახლება ხშირად ოთახის ჰაერის ფანჯრისა ანუ კარის გაღებითა.

თავი მეთორმეტი.

ე ე ლ ი ს ტ ე ი ვ ი ლ ი .

ჩვეულებრივი მიზეზი ამ სნეულებისა გაციებაა, რომელიც წარშობდგება სხვა-და-სხვა მიზეზთაგან, ანუ გაუფრთხილებლობით, როდესაც ცივი და ნოტიო ჰაერია, ანუ ცივი სასმელების დაღევით — როდესაც ტანი შეხურებულია. ანუ ფეხის დასველებით და თბილის ოთახიდან უცებ სიცივეში გამოსვლით. მაგრამ, გა-

ციების გარდა, ყელის ანთება შეიძლება წარმოადგეს მტვერიანი და მანებელის ორთქლის ხშირად შესუნთქვით. ყურადღების მიქცევა ამ მიზეზებზედ ამისათვის არის საჭირო, რომ ისინი ყოველთვის უჩვენებენ, რა უნდა იხმაროს ავად-მყოფმა, რომ უფრო კარგად შექიმოს. მაგალითად: თუ ყელის სნეულება გაციებისაგან არის, მაშინ ავად-მყოფი ყოველის ღონისძიებით უნდა ეცადოს, რომ ოთლი იდინოს, ტანი და მეტადრე ყელი ცივსა და ნოტიო ჰაერში კარგა თბილად იქონიოს. ყელის სნეულებას სხვა-და-სხვათვისება აქვს. მსუბუქი ავად-მყოფობის დროს იმას მოსდევს მცირე სიწითლე, სიმსივნე და ჩხვლეტა ლუკმის ყლაპვის დროს.

უფრო საშიშარია სნეულება ყელისა მაშინ, როდესაც ყელში სნეულს გამოაჩნდება დიდი სიწითლე და ძლიერი სიმსივნე; ამასთანავე თუ ავადმყოფი გრძნობს ცივებას დასასა გაწითლებულია, იმას მაშინ არა თუ საკმლის მიღება, თვით სუნთქვაც ეძნელება. ამგვარი სნეულება, რომელსაც ხუნავს უწოდებენ, გამოაჩნდება ან ერთბაშად ან ნელ-ნელა. ხუნავი ძალიან საშიშია.

მესამე ნაირი ყელის ანთება ზოგჯერ უცებ არ გამოაჩნდება. სასულოეში ჩნდება ჯირყვალი, რომელიც თან-და-თან მსხვილდება და მაგრდება, და ნამეტნავად წითლდებათ ის დააღწობს სასულოს და დააღწობს კიდევ ავად-მყოფს. ავად-მყოფის ამგვარ მდგომარეობაში უნდა იქნას.

მარეობას მოსდევს ცივება, ავად-მყოფი ხეელების დროს ძალლოიით ყვეს.

ამ სნეულებას რუსულად «კრუპს» ეძახიან, რომელიც უფრო ყმაწვილებს ემართებათ და ისე საშიშია, რომ მცირე ხანში იმას შეუძლიან ბოლო მოუღოს ავად-მყოფის სიცოცხლეს, ხშირად ყელის ანთების შემდეგ პირში და ყელში გამოჩნდება წყლულება, საიდანაც სნეულს ხდის მყრალი და გესლიანი ჩირქი. ამ ავად-მყოფობასაც მოსდევს ცივებ-ცხელების მდგომარეობა, რომელსაც ჰქვიან პარტახტის ცივება.

წამლობა ყელის ტკივილისა.

ყელის ტკივილს ისეთი სნეულება არის, რომ მალე ითხოვს ექიმობას. როდესაც გამოჩნდეს ყელში მსუბუქი ანთება, რომელსაც ცივება არ მოსდევს, მაშინ პირველად იმისთანა ღონის-ძიებჯ უნდა ვიხმაროთ, რომ გარეგანი ყელის ჯანსაღი შევაფიცხოთ ეს იმისთვის არის საჭირო, რომ ანთება შიგნიდამ გარეთ გამოვიდეს. ამისთვის კისრის გარემოში უნდა დააკრან მლოგვი, აღწერილი № 5. ეს მლოგვი იმდენ ხანს უნდა იყოს კისერზე დაკრული, სანამ ხარკის კანი არ გაწითლდება და შემდეგ უნდა მოხანდნთბილი წყლით, მერე ახალი ღორის ქონი უნდა წაუსხვათ ნაჭერ თლანელზე ან მხვარზე და კისერზე უნდა შემოახებოთ. პირში სნეულმა უნდა ივლოს წამალი,

აღწერილი № ლვ-სა ქვეშე. საქმელი უნდა იხმაროს ავად-მყოფმა უფრო მსუბუქი და რბილი. უნდა და-ალეინონ დიდ-გულას ჩაე, აღწერილი № ლბ ქვეშე. ფეხები უნდა ჩააყოფინონ ნაცრის ტუტის წყალში, რომელიც აღწერილია № ნ-სა ქვეშე.

თუ ამ ზემო მოხსენებულის ღონის-ძიების შემდეგ ავთმყოფობამ არა თუ არ იკლო, არამედ გაძლიერ-და და ცივება გამოაჩნდა, ანუ თუ უეცრად პირვე-ლადვე გაძლიერდა ყელის ტკივილი, ზეფ ყელის ჩხვლეტა და ცივებაც დაერთო და ყლაპვა ველარ შე-იძლო, მაშინ დაუბრკოლებლივ ექიმს უნდა მიჰმარ-თონ, რადგანაც ამ შემთხვევაში საჭიროა სისხლის გამოშვება და სჭვა ღონის-ძიების ხმარებაც, რომელიც დაპოკიდებულია ექიმის გამოცდილებაზე. თუ ანთება ძლიერ უცებ ჩნდება და მ-ურნალის მოშველება, გვიანდებოდეს, მაშინ უნდა დაუყონებლივ დაასხათ ყელზე ორივე მხრით წურბელა ათგდამ ოცამდე, როგორც წლოვანება და ავებულება მოითხოვდეს და როდესაც წურბელა დასცივიდეს, მაშინ თბილს წყალში დასველებულის ღრუბლით ნაწურბლო ადგილი უნდა იბანოს ზოლმე სნეულმა, რომ სისხლის დენა არ შესწყდეს; შემდეგ ამისა ავად-მყოფმა ცოტ-ცოტად და ხშირად თბილი სასმელი უნდა სვას; ანუ ქერის, ანუ შერიის ნახარში, რომელიც ასე შემზადდება: ერთი ჩარეკა თბილს წყალში გარეცხილი ქერი ანუ შერია ნახევარი საათი უნდა აღულო სამ ბოთლ

წყალში და რამდენათაც წყალმა მოიკლოს, იმდენათ
თან-და-თან ხარშვის ღროს მღუღარე წყალი უნდა
უმატო. შემდეგ ეს თხლე უნდა გაიწუროს და დაიდგას.
ნახევარს საათის შემდეგ თხლე გადიდება სხვა ჭურ-
ჭელში და იმას მიემატება სამი კოვზი თაფლი და
ლიმონის წვენი ანუ ძმარი; გარდა ამისა თეთრი
პური უნდა ჩაიყაროს ცხელ რძეში და ისე შეჰაი-
ღონ ყელზე. როდესაც გაცივდეს, სხვა ახალი უნდა
იხმარონ ხოლმე. თუ ავად-მყოფს სრულებით არ
შეუქლია ყლაპვა, მაშინ უნდა გაუკეთონ აბანო,
აღწერილო № მთ-სა ქვეშე; ცხელ წყალში ფეხების
ჩადგმაც ძლიერ მოუხდება სნეულს. წყლულის და-
სამწიფებელად სნეულმა უნდა ივლოს ყელში თბილ-
თბილი რძე, ნახარში ლელვით ანუ დიდგულის ყვა-
ვილით.

მომეტებულად საშიში და საფრთხილებელი სნე-
ულება არის კრუპი. ეს ავად-მყოფობა ჩვეულებრივ
უფრო ყმაწვილებს სდევნის. კრუპი ზოგჯერ უეცრად
გაჩნდება; მსწრაფლ აახრიტინებს და სუნთქვას გაუ-
ჭირვებს სნეულს, ძალლივით ყეფას დააწყებინებს;
გამოაჩნდება ცივება და სთვლემავს; ეს ავად-მყოფობა
უფრო ხშირად ისე შეემთხვევა, რომ კაი ხანი ცხადათ
ვერც კი შენიშნავთ; ამისთანა შემთხვევაში ავად-
მყოფი მხიარულობას ჰკარგავს, ხორცის კანი უხურ-
დება, მსუბუქი სურდო ხველა და ხრიწინი აქვს; ცი-
ვების მდგომარეობას ან სულ ვერ შეიტყოფს, ან უ

ძალიან მსუბუქათ აქვს; შემდეგ ამისა ხრინწვა უმა-
ტებს, ძნელად და შტეენით სუნთქავს, ხველამოსდის
მშრალი და ხრინწიანი. ამასთანავე ემატება სევდა და
ცივება, პირის სახე და თვალები უწითლდება; ავად-
მყოფი ცდილობს ხოლმე, რომ სუნთქვა გაიადვილოს,
დრო-დროთი ავად-მყოფი უცებ გრძნობს შეღავათს,
მაგრამ ცოტა ხნობით; შემდეგ სნეულობის გვემა-
უძლიერდება; მერე ხელახლად ჰგრძნობს ცოტაოდენ
შეღავათს, მაგრამ მერე კიდევ უფრო ძლიერ და უფ-
რო მალე მოუბრუნდება თავისი სენი. სუნთქვა უმე-
ტესად უძნელდება, ძარღვების კრუნჩხვა გამოაჩნდება,
თავზე ოფლი მოუვა, ყელისა და პირის ძარღვები
დაეჭიმება, დიდი წვალების და ხველების შემდეგ
ავადმყოფი პირიდან ამოიღებს თეთრს ანუ მწვანე
ნახველს, რომელიც დროებით სუნთქვას შეუმსუბუ-
ქებს. ეს სნეულება, როგორც წინეთ ვსთქვით, მალე
მოქმედებს, ამისთვის საჭიროა, რომ აუცილებლად
ავად-მყოფს დროზედ შემწეობა მისცონ და უყურად-
ღებოდ არ დასტოვონ სნეულობის შემჩნეული ნიშ-
ნები; თუ მკურნალის ჩქარა მოსვლის იმედი არ არის,
იმის მოსვლამდე უნდა, უეჭველად, მიიღონ შემ-
დეგი ღონის-ძიებანი; შეატყაოთ თუ არა, რომ ავად-
მყოფი ისე ახველებს, თითქო ჰყეფსო და სუნთქვაც
უძნელდება, მაშინათვე წურბლები უნდა დაასხათ კი-
სერზე ორიდამ ათამდე, როგორც წლოვანება მოით-
ხოვდეს. თუ ყმაწვილი სამი წლისაა, შეიძლება ოთხი

წურბელი დაასხათ, თუ ექვისა—ექვსი, თუ რვისა—
ათი და თუ მეტისა თუთხმეტამდე. ამავე დროს უნდა
მდროევი დააკრათ ფესებზე, აღწერილი № 5 ე. როდეს-
საც წურბელა ჩამოსცივდეს, უნდა ეცადონ, რომ
სისხლი არ შესწყდეს მალე. ყველაზე უკეთესი წამა-
ლია, როგორც გამომიცდია, ცხვირის ნესტოებიდან
სისხლის გამოშვება. ეს საშუალება ყოველგვარი ყუ-
ლის ტკივილისათვის უებარია, ანთებისაგან იქნება იგი,
თუ ჩვეულებრივ სისხლის მოსვლისაგან.

თავი მესამე.

გაციებისაგან გაჩენილი ცივება და ზველება.

როდესაც კაცს ტანში უფლის დღისით რაღაცა
ქრუანტელი და მასთან აქვს სურდო-ხველა და ღამით
ძძღევა სიციხე, უნდა ვიცოდეთ, რომ კაცი მაშინ
გაცივებული არის, სიცივე დაკრულია.

ეს ხდება ხშირად მაშინ, როდესაც შემდეგ ძლიერ
სიციხისა უცფათ გაგრილდება, ანუ აცივდება და
სინოტონზე დაჰკრავს კაცს. ამისთანა მოულოდნელ
ჭაერის გამოცვლაზე აღვიღად გაცაუდებინ, ვინც
მუშაობით ძლიერ გაფიცებულია. გაცივდებიან,
როდესაც ოთახში ცეცხლის პირს ძლიერ გაფიცებ-
ბულნი არიან ცეცხლითა და თბილი ოთახიდან

გარეთ სიცივეში გამოდიან ჩაუცმელნი, მაშინაც ადვილად-გაცივდებიან. და როდესაც ნამუშევარი კაცი სველ ტანისამოსს არ გამოიცვლის, გაცივების შემდეგ ოფლის დენა, რომელიც კაცს ნიადაგ აქვს, უცებ შესწყდება. ყველაზე ცუდია და საშიშო სოველ ტანისამოსში დაძინება. უკანასკნელი მიზეზისაგან ხშირად გადამდები სნეულებაც ადვილად გაუჩნდება კაცს.

ნიშნები ამ სნეულებისა.

გაცივებული ავად-მყოფი გრძნობს მცირე ციებას, ანუ მსუბუქ ჭრიალსა, მთელი სხეულის სიმძიმეს, ღამით სიცხესა, წელისა და წინა ნახევარითა თვის ტკივილს. ამისთანა ნიშნები ან კაცის რომელიმე ტანის ცალკე იარაღში იგრძნობება და ან მთელი ტანი ერთად წვალობს და იგვემება.

ამ დროს ავად-მყოფს ცხვირიდამ მოსდის ნაზლა, თვალები უწითლდება და ცრემლი მოსდის, მკერდი შეხუთვილი აქვს, ყლაპვა უძნელდება, საჭმელი სძულს, მადა დაკარგული აქვს, ენა თეთრად აქვს დაფარული, სხეულის კანი ძლიერ გაფიცებული აქვს და ხმელი.

წ ა მ ლ ო ბ ა.

პირველად ჩვენ უნდა მივაქციოთ ყურადღება კუჭის გაწმენდას, სხეულის კანის დარბილებას და ოფლის გამოყვანას. კუჭის გასაწმენდელად უნდა სნეულმა მიიღოს წამალი, აღწერილი № კა-სა ანუ

№ 107-სა ქვეშე. ოფლის მოსაყენად საუმჯობესო რქმ-
ნება სნეულს ასევე დიდ-გულის ყვავილის ჩაი, აღწე-
რილი № 108-სა ქვეშე. სნეულის ტანის დასარბილებ-
ლად კარგი საშუალება არის ძმარში დასოვლებუ-
ლი ღრუბელი, რომ მთელ ტანზე წაუსვან. ეს სა-
შუალება ძლიერ არბილებს კანს, რაც უნდა გაფრ-
ხებული იყოს. სასაქმებელი წამალი კიდევ უნდა
მისცენ მეოთხე დღეს, რომ მუცელში არ შეკრას
სნეული.

თუ სნეულს ენა თეთრი აქვს, გულს ერევა, პირი მწარე
აქვს, ჭამის მადა არა აქვს, მაშინ უნდა მიეცეს პი-
რიდამ სასაქმებელი წამალი, აღწერილი № 109-სა
ქვეშე; ანუ თბილ წყლის დაღვეით და ყელში
თითის ჩაყოფით უნდა ეცადოს სნეული, რომ მასს
პირიდამ ასაქმოს.

ამ სნეულების დროს ავად-მყოფმა უნდა იხმა-
როს საჭმელი მსუბუქი და ადვილად მოსანელებელი,
ესე იგი: ძლიერ მოხარშული ბურღულის შორბა—
შეჭამადი მცირეს ერბოთი, ანუ კარგის ზეთით გაკე-
თებული, ანუ ძლიერ მოხარშული ვარიის, ანუ ქათ-
მის მარტო წვენი; ანუ მოხარშული მარტო გამხმარი
ქლიაფი, ანუ მარტო შემწვარი ვაშლი შაქარ დაყ-
რილი.

როდესაც ბალღმისნაირი ნახველზე დაუწყებს დე-
ნას და ამასთან ცოტა ოფლიც მოუა, ეს კარგი ნი-
შანია. ამისთანა შემთხვევაში ჩვენ უნდა ვიხმაროთ

წამალი, აღწერილი № 49-სა შინაჲ ეს ნახველის ამოღებას გაუადვილებს. ოთახში, სადაც სწევს სნეული, უნდა იყოს ზომიერი სითბო, რომ ოფლი უფრო მოუყვიდეს; სნეული კარგად ჩაცმული უნდა იყოს.

ხანდისხან კაცი გაცივდება და ხველება აუტყდება, მაგრამ სხვა ზემოთ მოყვანილნი ნიშნები კი არ გამოაჩნდებიან. მარტო ხველება დიდათ საშიშო არ არის და შეიძლება, რომ ერთი ორჯერ ოფლის მოსვლით ხველებაც გადუგდოს სნეულს, მაგრამ თუ ხველება მომეტებული აქვს და ოფლის მოსვლითაც არ მოუჭრის სნეულს, მაშინ საჭირო არის, ყველა ზემო თქმული საშუალებანი და ზომანი ეიხმაროთ.

თავი მეთოთხმეტი.

მკერდის მჭვალე ფილტვების ანთებისაგან წარმოადგენილი, ფერდა.

მახვილის მსგავსად მჩხვლეტელს ტკივილს მკერდისას ცივებით უწოდებენ მკერდის მჭვალს, ფერდას ფილტვის ანთებას.

ეს სნეულება ცივებით იწყება; თუ ანთებას დიდი ადგილი აქვს დაკავებული, მაშინ ცივებაც ნამეტანი აქვს სნეულს; თუ ცოტა ადგილზე არის ან-

თება, მაშინ ციებაც მცირეა, ავადმყოფი ძლიერ შე-
შფოთებულია, ხან აცრეებს, ხან დიდსიცხეს ჰგრძნობს.
მაგარი და ამოუთმენელი ტკივილი აქვს სნეულს
მთელს მკერდში და ანუ რომელიმე ადგილას; ეს
ტკივილი უფრო მოუმატებს ჩასუნთქვაზე. ტკივილი
ამოსუნთქვაზე კი შემცირდება ცოტათი და სუნთქვის
დაჟენებაზე. აქვს სნეულს ხმელი ხველება; ხანდისხან
ნახველს ატანს სისხლსა. თავი სტკრეა, პირი ძლიერ
გამხმარი აქვს და წითელი, როტავს, სხეულის კანი
ძლიერ გაფიცებულია, შარდი მცირე და მოწითა-
ლო. ყველა ეს მოხსენებულნი ნიშნებო ლამით უმე-
ტესად გაძლიერდებოან. ხანდისხან სნეულს გული
ერეფა, პირილამაც ასაქმებს. ზელით დაწოლის დროს
ტკივილს ჰგრძნობს სნეული.

ხშირად ამისთანა მკერდის მკვალი, ქარის სნე-
ულებისაგანაც წარმოსდგება; მაგრამ თუ ამისთანა
მკვალები მკერდის ქარების მიზეზით არის, ამით უნდა
შეიტყოს კაცმა, რომ ციება არ ექმნება, ამასთან
ამოსუნთქვაზე და ჩასუნთქვაზე ტკივილი არ ემატება
სნეულს და არც ხელის დაჭირებაზე ჰგრძნობს
ტკივილს.

თუ სნეულს ტანის აგებულება და მოყვანილო-
ბა მკერდისა კარგი აქვს და ამასთან მკერდის ავად-
მყოფობით წინეთაც არ ყოფილა ავად, მაშინ ადვი-
ლად შეიძლება სნეული განთავისუფლდეს ამ ავად-
მყოფობისაგან. უნდა გაუფრთხილდნენ, რომ სნეულს

არ მისცონ რაიმე მხურვალე საჭმელო და სასმელი, არც ღვინო, არც არაყი და არც მიხაკ-დარიჩინიანი რამე. თუ სწეულს ავად გახდომამდის ფილტუკის რომელიმე ადგილი ჰქონდა დაშავებული და დაზიანებული, ეს მით იცნობება, რომ სწეულს ცივება ყოველს დღეს მოუვლის, ამასთან მაჯის ცემაკ ექნება არა ზწორი და ძლიერ სუსტი. თუ ეს ნიშნები აქვს სწეულს, მაშინ ავადმყოფობა ძლიერ მძიმე მოსაზრენია და საუბუჯობესო იქნება, რომ ექიმს მოუწოდონ, საიღამაც უნდა იქნეს.

თუ ავად-მყოფს მეორეს, ანუ მესამეს, ანუ მეოთხე დღეს გაუჩნდა ფეთრი ნახველი, რომელშიაც მცირე სისხლი ურევია და ამასთან ნახველიც ადვილად ამოაქვს, ეს კარგი ნიშანია. თუ ამისთანა ნახველის მაგიერ სწეულს ამოაქვს მარტო სისხლი, ანუ ყვითელი ნახველი, ანუ შწვანე, ანუ შავი, მაშინ ეს ნიშნები კარგის მომასწავებელნი არ არიან. ისიც ცუდია, თუ სულ ზრავითარი ნახველი არ მოდის ოთხ დღემდისინ, თუ სწეულს ოფლი გამოაჩნდა, მაგრამ მჭვალი და სხვა ტკივილი და ციება არ შეუმცირდა, მაშინ ძლიერ საეჭვო არის სწეულის მოზრჩენა და თუ მერვე ანუ მეცხრე დღეზე ოფლი გამოაჩნდა და მცირეთაც სწეულება შეუმცირდა, მაშინ საიმედო არის სწეულის მოზრჩენა. თუ მკერდის მჭვალი ერთი ადგილისაგან მეორეზე იცვლება, ქარი-საგან იქნება და საშიშო არ არის.

წამლობა ამ სნეულებისა.

თაე-და-პირველად უნდა შეიტყონ, მუცელში შეკრულია სნეული თუ არა და, თუ ყაბზათ არის, უნდა მისცონ მასს სასაქმებელი წამალი, აღწერილი № კ-სა ქვეშე; ანუ გაუკეთონ ოყნა, აღწერილი № ნზ-სა ქვეშე. მკერდზე, განსაკუთრებით სადაც ნამეტნავად აქვს მჭვალი, უნდა დააკრან მლოგვი, აღწერილი № ნე-სა ანუ შპანსკი, აღწერილი № ნდ-სა ქვეშე, და ვიდრემდის კარგა ბარაქიანათ წყალო არ გამოიტანოს, არ უნდა აიღონ. თუ ნამეტნავად შეხუთვილი აქვს სნეულს მკერდი და სულის ამოღება უძნელდება, სასარგებლო იქნება ათი წრუბლის მოკიდება გვერდებზე. შიგნივ სასშელად უნდა ხმარობდნ ნახევარ საათში თითო სტოლის კოვზს წამალს, აღწერილს № ღე-სა შინა. წყლის მაგიერ სნეული უნდა სვამდეს ქერის ანუ ბრინჯის წყალს. უნდა ცდილობდნენ, რომ როგორიმე გზით ოფლი მოგვარონ სნეულს, რომლითაც დიდი საღვათი მიეცემა. თუ ნახველი მოსდის ყვითელი და სისხლ-ნარევი, სისხლის გამოშვება და ძალით ოფლის მოგვრა სნეულს კიდევაც აწყენს, რადგან სიცხის შემატება მკერდს ძლიერ აწენებს. ოთახი უნდა იყოს ზომიერად თბილი და ხშირად უნდა გასწმინდონ ოთახის ჰაერი კარის, ანუ ფანჯრის გაღებით, თუ მჭვალი სნეულს არ ემატება, მაჯის ცემაც წყნარი.

აქეს, მაშინ მართო ერთი წამალიც, რომელიც აღწერილია № 23-სა ქვეშე, საკმაო იქნება სნეულის მოსარჩენად.

მეშვიდე, მერვე დამეცხრე დღეზედ, თუ სნეულს მოუვიდა ოფლი, ანუ ნამეტნავედ შარდზედ დაიწყო სიარული, ანუ ხშირად ტანიდამ საკმობა დააწყებინა, უთუოდ სნეულება შემცირდება.

სნეული ძლიერ გაფრთხილებული უნდა იყოს სასმელ-საჭმელის მიღებაზე, ვიდრემდის კარგად არ მორჩეს. ერთჯერ თუ გაცივდა კაცი, მეორეთაც ადვილად გაცივდება და ამისთვის ძლიერ უნდა გაუფრთხილდეს სნეული თავის თავს, რომ მორჩენის შემდეგ ხელმეორეთ არ გაცივდეს.

თავი ამთხმობა.

პირილამ საკმობა და მისი წამლობა.

ხშირად კაცს პირილამ ასაკმებს კუჭის ბალღამზე. ეს დაემართება ხშირად ცუდი საჭმელისაგან, ანუ ბალღმით კუჭის დამძიმებისაგან. პირველად კაცი ჰგრძნობს გულის რევას, გულის კოვზის სიმძიმეს, სიცივეს, ანუ მცირე ტანში ყრვოლას, საჭმლის სიძულოლს და ნამეტნავედ ხორცისას; მასთან თავ-

ბრუ ესხმის, ენა თეთრი აქვს, პირი მწარე, ღამით ცოტა ოფლი მოდის და მკავე სასმელის სურვილი აქვს ძლიერ.

ამ სნეულებისაგან მოსარჩენად საიმედო წამალი არის თბილი წყლის სმა, რომლითაც კუჭის უწმინდურობა გათხელდება და ადვილად ასაქმებს სნეულს; თუ თბილმა წყალმა არ ასაქმა სნეულს პირიდამ, გულის რევმა, მწარე პირი და საჭმლის სიძულოვილი კიდევ აქვს, მაშინ უნდა მისცონ პირიდამ სასაქმებელი წამალი, აღწერილი № 26-სა ქვეშე.

შემდეგ პირიდამ საქმობისა სნეული გაფრთხილებული უნდა იყოს, რომ მძიმე მოსანელებელი საჭმელი არა სჭამოს რა და კუჭი მითარ დაიძიმოს. პირის ღებინების მოსაჭრელად უნდა თითო ყლაპი ცივი წყალი სვას ხოლმე სნეულმა დრო გამოშვებით.

თავი მეთექვსმეტი.

პირიდამ და ტანიდამ საქმობა და მისი წამლობა.

ხან-დის-ხან ერთსა და იმავე დროს კაცს აუტყდება პირიდამ და ტანიდამ საქმობა.

აი ამ სნეულების ნიშნები: სნეული მუცელზე არის შემობერილი, ხშირი ბლოყინი აქვს, გულს ერევა, პირიდამ და ტანიდამ ასაქმებს, განავალი სნეულს თეთრი აქვს, ანუ შავი, ანუ მწვანე, ანუ ყვითელი, მაჯის ცემა პირველად

მაგარი და ჩქარი, მაგრამ ბოლოს კი სუსტი. როდესაც ამისთანა ნიშნები მომეტებულად აქვს სნეულს, ძლიერ ღონიერი კაციც რომ იყოს იგი, დიდათ დაასუსტებს; ამ მდგომარეობაში რამოდენიმე საათის შემდეგ კაცი ნამეტნავად სუსტდება.

ამისთანა მდგომარეობაში რამოდენიმე საათის შემდეგ კაცი ნამეტნავად სუსტდება.

ამისთანა მდგომარეობაში სნეული ძლიერ მწუხარებას გრძნობს და, თუ ავადმყოფი უყურადღებოდ იქნა დარჩენილი დიდხანს, საძნელოც შეიქმნება მისი მორჩენა.

ეს სნეულება ხშირად ჩნდება წამხდარი ნალველისაგან, რომელიც უმეტესად მოხდება მომეტებული სიცხეში მუშაობისაგან. აგრეთვე წამხდარი და დამპალი საჭმელი-სასმელისაგან, უზომოდ ხმარებისაგან მხურვალე სასმელ-საჭმელისა, ბევრი ხილის ჭამით და ნამეტნავად მკვახისა, უმწითარისა.

როდესაც პირიდან და ტანიდან საქმობა გათუქვებული ნალველისა, წამხდარი და დამპალი საჭმელისაგან არიან გაჩენილნი, მაშინ სნეულს უნდა მიეცეს თბილი წყალი ცოტ-ცოტა და ტანიდან სასაქმებელი წამალი, აღწერილი № 11-სა ქვეშე, რომ კუჭი გაიწმინდოს. ამასთან უნდა მიეცეს სნეულს ნელ-თბილი წყლისაგან გაკეთებული ოყნა, აღწერილი № 12-სა ქვეშე. სნეულს უნდა ასევე მოთბო წყალი რძე გარეული. არას გზით ღვინო და მხურვალე სასმელი და საჭმელი არ უნდა მისცონ სნეულსა. მუცელზე, კუჭის სწორა, უნდა

ადებდენ პიტნით გატენილ პატარა პარკებსა ანუ მოზეღრილ და გამთბარ ქატოსა, აღწერილს ჰენზ-სა ქვეშე- თუ პირიდამ და ტანიდამ საქმობა აქეს გაჩენილი რაიმე საწამლაეის გადაყლაპვით, მაშინ საჭირო არის ექიმს დაუძახონ და თუ ექიმი არ არის, ისე მოიქცენ, როგორც ამ წიგნში არის ღარიგება მოწამლოულთათვის.

თ ა ვ ი მ ე ჩ ვ ი დ მ ე ტ ე .

მსუბუქი ყვანა, ღურღულა და მისი წამლობა.

ხშირად კაცს აქეს გულის რევა, პირის სიმწარე, საჭმლის სიძულილი, დამძაღებული, ანუ შეაფე-ერბოს მსგავსი ბლოყინი და გარეთ გადის მცირე ყვითელ განავალზე, რომელიც არის ბაღმის მსგავსი სიხით დაფარული.

ზოგიერთ შემთხვევაში ამისთანა ყვანა სასარგებლოც არის, ამისათვის რომ ამ ყვანით ჩვენი ტანი გადარჩება სხვა საშიშარ სნეულებას და არც დიდი წამლობა უნდა ამას; მხოლოდ-მმ დროს უნდა აერიდოს კაცი ცუდი მაგარ სასმელ-საჭმლის ხმარებას, ძლიერ-მსუქან და მძიმე საჭმელს და უმეტესად ხორცისას, რისაც უნდა იყოს; აგრეთვე მოხარშულ

კვერცხსა. სასმელად უნდა იხმაროს ქერის წყალი, აღწერილი № 50-სა ქვეშე.

თუ ამისთანა ყვანა გაგრძელდა დიდხანს და ავით მყოფი დასუსტდა და ამასთან სნეულს მუცლის ტკივილიც აუუარდა, მაშინ უნდა მისცენ ტანში გასაწმენდი ზეთი, აღწერილი № 100-სა შინა, ამის შემდეგ უნდა დაალევიონთ ერთი პატარა ფინჯანი პიტნის ჩაე, აღწერილი № 13-სა შინა, ორჯერ დღეში დილას და საღამოს, სანამ კარგად კუჭი დაუმაგრდებოდეს. საჭმელად შეიძლება მიეცეს სნეულს წამოდულებული რძე, რომელშიაც ცოტა პიტნა უნდა იყოს ჩაგდებული. თუ საჭმელს ვერ ინელებს, მაშინ შეიძლება ცოტა ღვინოც მიეცეს ავთამყოფს საჭმლის მოსანელებლად.

თ ა ვ ი მ მ თ ვ რ ა მ მ ტ მ .

ბნედა, ავი ჭირი, ავი ზნე, უხსენებელი.

ბნელას, ავზნეს, ავჭირს ეძახიან ისეთს ავადმყოფობას, რომელ ავადმყოფობის დროსაც კაცს ეკარგება ცნობა, ფარდება მიწაზე და სხეული საშიშრად ემანჭება და შოძრავს უნებურად.

ეს საშიშარი ავადმყოფობა მშობლებისაგანაც გადაეა შეილებზე, რომელსაც უწოდებენ თან შობილს

და სხვა მიზეზებითაც გაუჩნდება. თუ დედამამათაგან რომელიმეს ჰქონდა ბნედა, უთუოდ გამოაჩნდება შვილსაც. შვიძლება დედ-მამას არ ქონებოდეს, მაგრამ მათ პაპას ანუ ბებიას სჭირდა, შვიძლება შვილს არ გამოაჩნდეს ეს სენი და შვილი-შვილს კი დაემართოს. ბნედით უმეტესად ქალები ხდებიან ავად, უინემ კაცები. ძლიერ ღრმა მოხუცებულებს და ბავშვებს პირველ თვეებში დაბადებიდამ, ძნელად შეიძლება ბნედა გამოაჩნდესთ.

ბნედა ემართებათ ნამეტნავად ხმელი ტანის მქონე პირთა, მომთავრალეთა და მეჩუკუნეთა (ასოს ხელით მწვალებელთა). ნამეტანი შეშინებს, დაუსრულებელი გაზდა თავის ძვალისა, ტვინს და ძვალს შორის გამჩდარი გამაგრება, ანუ შეხორცება ძვალზედ, ანუ ტვინზე ტვინის ბუდისა, სხვა-და-სხვა მუწუყები და სიმსივნე ტვინში, ანთების შემდეგ დარჩენილი რამე წყალი ტვინში, ხანგრძლივი წყალმანკი, ანუ გასივება ტვინისა, არიან ისეთი ტვინის სნეულებანი, რომელთაგან კაცს ხშირად ემართება ბნედა. ზოგიერთ სევდიან ქალებს ბნედა გაუჩნდებათ პირველად მამაკაცთან შეერთების დროს. დიდი უსულოს ქვისაგანაც გაუჩნდება კაცს ბნედა.

სხვა-და-სხვა პირთა ბნედა სხვა-და-სხვა ნაირათ მოუელის. ზოგნი ცნობის და გრძნობის დაკარგვამდის ფეხებიდამ დაწყებული თავამდის გრძნობს რაღაცა მავალქარის მოძრაობას. ზოგი ჰგრძნობს რაღაცა ქაწილს,

სიცხეს, ხორცის გაშეშებას, ანუ ტკივილს თავის სხეულის სხვა-და-სხვა ადგილს. ზოგნი ამის მაგიერ გრძნობს სხვა-და-სხვა ადგილას სხეულზე ადგილობრივ დამბლობას და ძარღვის გაჭიმვას. ზოგი კიდევ ამათ მაგიერ ჰგრძნობს, ბნელის მოსვლამდე, ყურების ბუბუნს, ხედავს ნაპოწკიალებს თვალის წინ და სხვა-და-სხვა ყვავილებს და თავის რეტის დასხმას.

როგორი გრძნობითაც უნდა მოუვიდეს კაცს ბნელა, ის წინეთ ერთს დაიყვირებს და დაეცემა ძირს უგრძნობლად; ხშირად დაეცემა ანუ ზურგზე გულ-აღმა, ანუ გვერდზე. სრულებით ვეღარ მოასწრებს, რომ კარგი ადგილი გამოარჩიოს დასაწოლად. წაიქცევა თუ არა კაცი ბნელით, ხელ-ფეხი დაუწყებს ცახცახს, თავი გაღიწევა უკან, ანუ ხშირად გვერდზე: კბილები შეეკერის და მაგრათ ერთი ერთმანეთზე მიეკვრიან, თვალები ნამეტნავად გამოხელილნი ინძრევიან. მკერდი არ ინძრევა, მაგრამ სუნთქვა შეუტყობელი აქვს დროებითად; პირის სახე ულურჯდება. გაშეშებული პირის სახე დაიწყებს სხვა-და-სხვა ნაირ მოძრაობას; კბილები ერთი ერთმანეთზე დაიწყებენ რახა-რუხს, თვალები ხან-და-ხან გაეხილება, ტუჩზე მოუა ქაფი, ღუფი. ხელები და ფეხები ისეთ მანქვას დაიწყებს ხშირათ, რომ ძელები გადატყდებიან და სხვა...

ამისთანა სხვა-და-სხვა მოძრაობანი, სხეულის გაუგებლად, მრავალნი აღსრულდებიან. ავითმყოფები ერთ ღრმა ძილში ვარდებიან, როდესაც ბნელა

გაუფლის მათ, ძლიერ უკვირთ, რომ სხვის სახლში ანუ სხვა უცხო ადგილას არიან დაწოლილნი. სრულებით მათ ანა ახსოვთ რა, თუ როგორ მოუვიდბთ ბნელა და როგორ წვალობდნენ.

წამლობა ამ სნეულებიას.

როდესაც ოჯახობაში ჩამომავლობით სჭირსთ ბნელა, ამისთანა პირები არას გზით არ უნდა მივთხოვონ ერთი ერთმანეთს, თორემ ჩამომავლობით ყველა ბნელიანები შეიქნებიან.

მს სნეულება ესეთი ძნელი საექიმო არის, რომ საუმჯობესოა ყოველ შემთხვევაში გამოცდილს ექიმს მოუწოდონ, თუმცა ხშირად, საუბედუროდ, გამოცდილი ექიმისაგან ხმარებული საშუალებაც დიდ სარგებლობას ვერ აღმოაჩენს ხოლმე.

მთუ ბნელიანები ძლიერ ხმელნი არიან, უნდა უცადონ, რომ კარგი საჭმლის საშუალებით ტანი გაიმართელონ. ბევრ კითხვას, წერას და საზოგადოთ გონებით უდილობას, რომელიც ძლიერ ასუსტებს კაცს, თავი უნდა დანებონ სნეულთ. ამისთანა სნეულები უნდა მოძრაობდნენ. ბნელიანი ბავშვები დიდ ხანს არ უნდა კითხულობდნენ წიგნს. ქალაქებში ყოფნას საუმჯობესოა მათთვის, რომ სოფელში სცხოვრებდნენ და სოფლის წმინდა ჰაერით სარგებლობდნენ. ძლიერ ნამეტნავად უნდა მიიქციონ

ყურადღება სწეულის ყოფა-ქცევას. უნდა შეიტყონ ხომ არ მიჩვეულან იგინი ძლიერ გარყენილებას, ჩუკუნებას (ასოს ხელით წვალებას) და მთვრალობას; თუ შეტყობილ იქმნეს რომელიმე ეს ცუდი მოქმედება, ფიცხლად უნდა დაუშალონ მათ, თუ ბნელად სისხლ ნაკლებობისაგან ანუ სატკბურისა და ათაშანგისაგან წამოსდგება, მაშინ პირველად ამ მიზეზებს უნდა მიაქციონ ყურადღება და უექიმონ. თუ შენიშნულად იქმნება, რომ ბნელიანი სისხლ-ჭარბონია, მაშინ საუმჯობესოა შცენარის საჭმელი იხმარონ. თუ შენიშნული იქმნა, რომ ბნელის მიზეზად დიდი უსულო ჭია არის, მაშინ უნდა იხმარონ უსულო ჭიის წამალი. შპანსკის დაკვრა კისერზე და დიდ ხანს გაჩერება და წყლის დენა ამ ადგილიდამ დუგუნის მსგავსად, რომელიც აღწერილი არის № 15-სა ქვეშე, ძლიერ სასარგებლო არის ხან-დის-ხან.

სოფლებში არიან ზოგიერთები, რომელნიც ჩემულობენ ბნელის მოჩენას. მაგრამ ჩვენის აზრით, ისინი აღყუებენ მხოლოდ ხალხს. ისინი წმარობენ ბნელის მოსარჩენად ირმის რქის წაფხეკს და ხშირად მოხდება, რომ რამოდენიმე ხნის შემდეგ ბნელად გადაუაროს კაცს და აღარ მოუვიდეს, მაგრამ ეს ამ წაქლობისაგან კი არ მოხდება, თვითონ ბნელად ისეთი თვისება აქვს, რომ ზოგს ერთჯერ მოუვლის და ბოლოს თვითონ გადუგდება და დიდხანამდის აღარ გაუვლის ტანში სწეულს. ხშირად მოხდება, რომ

რამოდენიმე მოვლის შემდეგ ბნელად სულაც გადაუაროს. სხვა წამლებიც ბევრია მისი მოსარჩენი და, მართლა, ზოგიერთები ამ წამლობით ექიმებისაგან კიდევაც მრავალნი რჩებიან, მაგრამ ეს იმისთანა წამლებია, რომლის ხმარება მარტო ექიმს შეუძლია.

ამ ავთიმყოფობისაგან იმდენი არ კვდება, რამდენიც გაუფრთხილებლობისა და მოუვლელობისაგან კვდებიან. წინეთაცა ვსთქვით ჩვენ და ეხლაც ვიმეორებთ, რომ ისე უცფათ მოუვლის ბნელა კაცს, რომ იმის მოფიქრებაც აღარ შეუძლია საწყალს ბნელიანს, ხეირიანი ადგილი გამოარჩიოს დასაწოლად მიწაზე. ამისათვის საწყლებს მოუვათ თუ არა ბნელა, ზოგი მალლიდამ ვარდება. ბნელას კი გადურჩება კაცი, მაგრამ წყალს, ცეცხლს, მალლიდამ გადმოვარდნას კი ვეღარ გადურჩება. ნიადაგ კაცი გაფრთხილებული უნდა იყოს, რომ ბნელიანი დაიცვას უბედური შემთხვევისაგან. ერთი გზირი სულ მიჩენილი უნდა ყავდეს სნეულს. ბნელიანი არასოდეს ხეზე არ უნდა შევიდეს; არც წყალში უნდა გაჩერდეს, თუ არავინ უყურებს და მშველელი არ ჰყავს. ლოგინი ისე უნდა ჰქონდეს მოწყობილი, რომ არ გადმოვარდეს. თუ კაცი არ უყურებს, ადვილად შეიძლება პირქვე დაეცეს კრაოტზე, ანუ ლოგინზედ, ბალიშში თუ პირი ჩადვა, სულს ვეღარ ამოაიღებს და მოიხჩობა. როდესაც ხელ-ფეხი და სხვა ადგილები სნეულისა საშიშრად დაუწყებს მანკვას, ძალით გასწორება არ

უნდა დაუწყონ, თორემ ეს ნამეტნავად შეაწუხებს ბნელიანს. არავის არ უნდა ეშინოდეს ბნელიანის მიკარებისა, რადგან ეს სწეულება გადამდები არ არის და არც ეშმაკეულობით გაჩნდება, როგორც ზოგიერთებს გოხიათ. დანით გარეშემო მიწის შემოხაზვა და თავით დანის დასობა სისულელე არის. ამას არავითარი სარგებლობა არ შეუძლია აღმოუჩინოს ბნელიანს.

ეს ავითმყოფობა დღემდისინ არ ჰქონიათ გაგებული და არც სარწმუნო წამლობა იყო გამოგონებული მის მოსარჩენად, მაგრამ დღეს ზოგიერთ ექიმებმა დიდი ყურადღება მიაქციეს ამ სწეულებას და თან-და-თან უფრო იკვლევენ ბნელის სწეულებას და იმეღია ბოლოს წამალსაც გამოიხაზვენ...

თ ა ვ ი მ მ ც ხ რ ა მ მ ტ ა .

ჭიით სწეულება და მისი წამლობა.

აღამიანის შრგნეულობაში, წელებში ხშირად ბუდობს ერთგვარი მატლი, რომელსაც ჭიას ვეძახით და კაცის ავითმყოფობის მიზეზია. ჭია აღამიანის წელებში ბევრ-გვარია, მაგრამ უფრო ხშირად სამნაირია. ერთია წვრილი, მატლის მსგავსი, წამხდარ ყველში რომ ჩნდება, იმგვარი; ნამეტნავად უკანა

კართან ბუდობს, ამ ადგილს აქაევებს და კაცს ხშირად
გარეთ გასასვლელად ატარებს. მეორე გვარი კი
მრგვალია, ჭიპყელას ჰგავს და მესამე გვარი ბრტყელი
კია ორ-გვარია: მოკლე სახსარიანი და გრძელ
სახსარიანი. გრძელ სახსარიანი ბრტყელი კია ჩვენში
უფრო ხშირად მოკლე სახსარიანზე, ბრტყელი და
და ძალიან გრძელია, ასე რომ ხან-დის-ხან სამოც
აღლზე მეტია. თავი წმინდა გრძელ ძაფს უკავს, სი
გრძელ სახსრებით აქვს დაყოფილი და თითო სახსარი
გოგონის კეახის თესლს ემსგავსება.

კია უფრო სუსტ აგებულების ადამიანს უჩნდება
და ვრცელ წილებში უფრო წალა იცის; ამისთვის კია
მეტადრე ყმაწვილებს უჩნდებათ, ვიდრე წლოვანებს.
მაგრამ პრტყელი კია პატარა ყმაწვილებს იშვიათად
აქვსთ და ძუძუ-მწოვარ ყმაწვილებს თითქმის არას
დროს არ უჩნდებათ.

ხანში შესულებს და ყმაწვალებს თითქმის ერთ-
ნაირად უჩნდებათ კია. ნიშნები კიით სნეულებისა
არის შემდეგი: სახე ცოტათი თითქო უსივათ, ფერი
ეკარგებათ, თვლების ირგვლივ მოლურჯო ფერი
სცემს, ცხვირს შიგნით ექაევებათ, ცხვირის წესტოების
ნაპირებზე ცოტათი უსივდებათ და უწითლდებათ,
პირში წერწყვი ძალიან ხშირათ მოხდით. მეტადრე
დილაობით უხმოთ რომ არიან, ხშირად ცხვირს
სცემინებს, თვალის შუა ბაია, გუგა უკანიერდებათ,
რაც უნდა საღ სინათლეს უყურებდნენ, ზოგჯერ

მადა ეკარგებათ და ზოგჯერ კი დიდი მჭამლეზი ხდებოდა; მუცელი უმძიმდებდათ ჭაჭის შემდეგ, მეტადრე თუ იმისთანა საჭმელი მიიღეს, რაც ჭიაზედ ცუდათ მოქმედებს, მაგ. სტაფილო, მცხარე საჭმელი, ხრენი, მღოგვი, ხახვი, ნიორი და ყველა ამგვარი რამე; ვისაც ჭია აქვს, მუცელი დიდი ექნება ხოლმე და მაგარი, ტანის სხვა ნაწილები გამხდარი აქვსთ; შარდი მღვრიე აქვს, თითქო რძე ნარევი იყოს და ძილი მოუსვენებელი.

რომელ ყმაწვილსაც ჭია აქვს, მუდამ ავადმყოფია, მაგრამ ძალიან მჭამელი კია; ზოგი კი ჭიას არ ეტანება, მაგრამ წამლა-უწუმ წყალსა სვამს. გული ერგვათ და მუცელი სტკივათ. ხანდის-ხან მშრალი ხველა მოსდისთ, ყაბზობა, ანუ კიდევ ბაყალზე მუცლის ყვანა ემართებათ. ამისთანა ყმაწვილები ძალიან მღუნეები და მძინარეები არიან. ძილის დროს ძალიან ოფლი იციან, კბილებს აკრიკინებენ და ძილში კრთებიან ხოლმე. ავადმყოფობა რომ უძლიერდებათ, ცივება, გულყრა და ხუთვა მოსდით. ტანის ზოგიერთი ნაწილი ებუჟებათ, ტანზე მუწუკსა ჰყრის და ენა უკრთებათ. წვრილი ჭია, როგორც ზემოთა ვსთქვით, წელეებში უკანა კართანა ბუდობს; ქაეილის ატეხა იცის და ადამიანის გარეთ ხშირად გაყვანა. მრაველმა ჭიაყელის მსგავსმა ჭიამ ცხვირის შიგნითა აქავება იცის და ჭიბთან ტკივილი. ვისაც ბრტყელი ჭია აქვს, ისა გრძნობს მუცელში

თითქოს გორგალი ეხვევაო; ხან-დის-ხან ქვალივით მოსდის ტკივილი, თავ-ბრუს სხმა, ძლიერი გულის რევა, გულ-ყრა და ბნედა ემართებათ.

ვისაც ბრტყელი ჭია აქვს, ძალიანა სწყინს სქელი და მეტადრე ფქვილით გაკეთებული საჭმელი, მაგალ.: ფაფა ხინკალი, რბილი პური, აგრეთვე მსუქანი წვენი, ყველი, თევზი, კვერცხი, ნალები მოუხდელი რძე, ჩაი და ყავა. ძალიან მარგებელია: ლერწოიანი ადვილად მოსანელებელი საჭმელი; ამასთან ბოსტნეული, რომ მუცელს არ შემოზერავდეს, სტაფილო; მწვანილეულის ძირი, მაგალითებრ: ვარდ-კაჭკაჭისა; მარილიანი და ცოტა მომწარო საჭმელი, მჭაუნა, ხახვი, ნიახური, ბოლოკი, ხრენი, სხვა-და-სხვა ხილი და სანელებელი; ეს საჭმელები წალას გამოიყვანენ წელეებში, რომელიც ჭიებისთვის მანელებელია, ასე რომ წელეებიდგან ხშირად გამოდიან.

რომელ ყმაწვილსაც ჭია აქვს, ძალიან კარგი იქნება, რომ ხშირად სტაფილო აჭამონ, სანამ მუცელში გახსნიდეს; აგრეთვე კარგია აჭამონ თხილი და კაკალი, რასაკვირველია, ზომიერად.

სასმელად ყველას ცივი წყალი სჯობია, ცოტა წითელის ღვინით ნარევი; აგრეთვე სხვა მჭავე სასმელებიც კარგია. ცივი წყალი უზმოთაც უნდა სვან, ან კიდევ მის მაგიერათ პირმოხდელი რძე შაქარ-ნარევი და ამისთანა პირმოხდელ რძეში ხახვი, ანუ ნიორი უნდა ჩააგდონ და აადულონ. აგრეთვე კარგია,

ყმაწვილებს დიღ-დიღობით მუდამ კარაქ-წასმული ჰური აჭამონ ზედ წვრილათ დაჭრილის წიწმატით.

სიარული და მოძრაობა მომეტებულად საჭიროა, მისთვის რომ სნეულს მუცელი ერყვოდეს; ხანში შესულთათვის ხშირად ცხარეთ სიარული და გრილ წყალში ბანაობა კარგია.

როდესაც ჭია წელებს ქვემოთა ნაწილებში საჭმელს ველარ პოულობს, მალლა მიდის და კუჭში შედის. ამის გამო ავადმყოფს უჩნდება ცივება, გულყრა, გულის რევა და ამგვარი ძნელი გვემა; ამ შემთხვევაში ჭიის წამალი მალე არ უნდა იხმარონ. ჯერ უნდა ეცადონ, რომ ჭია ისევ ძირს წელებში დააბრუნონ, ამისათვის იმისთანა სასმელები უნდა მისცენ, როგორც ზემოთა ესტქვით და იმგვარი საჭმელი აჭამონ ავად-მყოფს, რომელიც ჭიისათვის მავნებელია, მაგალითებრ: სტაფილო, ბოლოკი, ხახვი, ხრენი, ნორი, მდოგვი, და სხვა ამისთანა. რაკი ჭია ძირს დაიწევს, მაშინ გარეთ გამოსაგდები წამალი უნდა მისცენ ავადმყოფს.

ჭიის დასაგდები წამალი ბევრ-გვარია, მაგრამ ზოგიერთი საშიში წამალია; იმისთანა კაცისხელში, რომელსაც ექიმობის სწავლა არ მიუღია, ბევრჯერ წამალი საწამლაოდ გადაექცევა სნეულს. ამისთანა საწამლაოვი გახდება ყველა ბალახეულობა და სხვა წამალიც, რაც კი ძალიან გახსნის ხოლმე მუცელში. მწარე გოგრა და სხვა ამისთანები საშიშო სახმარე-

ბელიჯ და ექიმის დაუკითხავათ არ უნდა იხმარონ; შინაური დედაკაცების წამალი არ უნდა იხმარონ, რომ უბედურებას არას შეეშინებენ ავადმყოფი.

ეს ქვემო ხსენებული წამლები საშიშრონი არ არიან და ყველას შეუძლია იხმაროს:

ა) მარილი დილაობით უზმოთ უნდა მისცენ ავადმყოფს, თუ მოზდილია, ერთი ჩაის კოვზი წყალში გახსნილი და თუ პატარაა, იმაზე ნაკლები.

ბ) ანგლიის, ანუ მწარე მარილი ისე უნდა იხმარონ, როგორც უბრალო მარილი. ამას აფთიაკში ყიდიან.

ბ) ჭინჭრის კარგა მოწეული თესლის ნადული რძეში. ერთ ბოთლ რძეში ნახევარი მუჭა თესლი საკმაოა. ეს ნადული ყმაწვილმა თითო პატარა სტაქანი და წლოვანმა თითო ფინჯანი უნდა დალიოს. ამ ზემოხსენებულ წამლებისა ერთ-ერთი უნდა იხმარონ სამი დღე ერთმანთზე. მეოთხე დღეს სასაქმებელი წამალი ანუ ჩეთი მიიღონ. ყოველგვარი ჭიისათვის თითქმის კარგი წამლებია აღწერილი № 11-საქვეშე. პატარა ბავშვებისათვის ძლიერ კარგია სანტონინის კანფექტები, რომელიც აფთეკაში იყიდება; არის კიდევ სანტონინის დესლისაგან მომზადებული ჭიის წამალი, რომელსაც კანფექტივით სჭამენ ბავშვები. გრძელი დიდი ჭიისათვის კარგია კუსო, რომ-

მელსაც აფთეკაში ჰყიდიან. კილამურას ძირს სოფელში ჭიის წამლად ხმარობენ და კარგადაც მოქმედებს. სოფლებში ხორასნის თესლს აძლევენ თაფლით და ამითი თავისუფლდებიან სნეულნი ჭიისაგან.

თავი მეოცე.

შაკიკის და საზოგადოდ თავის ტკივილის წამლობა.

ექვს ფინჯან წყალში ორი სტოლის კოვზი დაფხენილი მრავალ ფარფლებიანი ყვითელი ბაია უნდა ჩაყარო და რამდენიმე ატმის ფოთოლიც უნდა შეურიო; მერე სულ ერთიანად უნდა გამოხარშო მაგრად დაცმულს ჭურჭელში, როცა წვენი გაცივდება და დადგება, მერე უნდა იხმარო ყოველს დღეს სამი სტოლის კოვზი ამ წვენისა უნდა დალიო დილით, შუადღისას და საღამოით, დაწოლის წინათ. ეს წამალი ორი თვის განმავლობაში ნიადაგ უნდა სება ამისთანა წამლით არამც თუ თავის ტკივილი გაუქრება ავადმყოფს, მადასაც მოგვრის და კუჭიც გაუმაგრდება. ამ წამლის სმაშიაც თმობა არის საჭირო. ბევრი ოფლის დენა თავზე შაკიკის მარჩენისათვის ძლიერ კარგი და უებარი წამალია.

შაკიკის წამალს უფრო ექიმი გამოარჩევს, რადგან ამ ბოლოს დროს გამოიგონეს მრავალგვარი წამლები ამ სნეულების წინააღმდეგ.

თავი ოც-და-ერთი.

თვალის ტკივილი და მისი წამლობა.

თვალის ტკივილი სხვა-და-სხვანაირია. თვალის ტკივილი, რომელიც ნერვის ძარღვების და თავს ტვინის დასუსტებისაგან წარმოსდგება, ძნელი საექიმო არის და უთუოდ ექიმის რჩევით და დარიგებით უნდა იქმნეს წარმოებული. ეს შეიტყობა მით, რომ თვალის ტკივილის დროს თვალები წითლადაა აქვს სნეულს.

თუ სისხლის მოსვლისაგან არის თვალის ტკივილი გაჩენილი, ეს მითი შეიტყობა, რომ თვალები ანთებულია და გაწითლებული. ეს მოხდება სამთელზე ნამეტანი წიგნის კითხვით და წერით, კომლიან სახლში დგომით, თვალში სხვა-და-სხვა პატარა ნივთის ჩაფარდნით, ოფლიანი პირით თბილი ოთახიდან სიცივეში გაჩეთ გასვლით, უძილარობით, მომეტებული ღვინის და ვოდკის სმით და სხვა მიზეზთაგან. პირველად უნდა გამოვიძიოთ და შევიტყოთ მიზეზი თვალის ტკივილის გაჩენისა და უნდა ვეცადოთ, რომ ამ მიზეზებს ავშორდეთ, ეს ყველაზე

უკეთესია. თუ ნამეტანს ლოთობს კაცი, კომლიან სახლში დგას და თვალებს იცივებს, რას მოეხმარება მას წამალი. თუ ამ ზემოთქმულ მიზეზებს კაცი მოერიდა, მაგრამ თვალები სტკივა, მაშინ უნდა ვიხმაროთ წამლები, აღწერილნი № იღ-სა და იმ-სა ქვეშე. ამასთან უნდა ვიხმაროთ ცივი შემოსადები, აღწერილი № ნბ-სა ქვეშე. თუ ძლიერ ანთებული და გაწითლებულია თვალები და მასთან კიდევ სტკივა, მაშინ სასარგებლო იქნება შპანსკის დაკვრა საფეთქლების სიახლოვეს, რომელიც აღწერილია № ნდ-სა ქვეშე. სიხსლის გაშვება შუბლიდგან და კისრიდგან ძლიერ მავნებელია თვალების ტკივილისათვის. თუ კაცს თვალები სტკივა, სიცხეში არ უნდა დადიოდეს. თუ მიუცილებელი საჭიროება არის იაროს, მწვანე სათვალეები უნდა ჰქონდეს გაკეთებული თვალებზე. **თუ** რამე ჩაეარდნილია თვალებში, სრესა არ უნდა დაუწყოს, უნდა ეკადო, რომ ფრთხილად გამოიღოს. ყოველგვარი შელოცვა თვალის ტკივილისა სისულელე არის და არაფერ სარგებლობას არ უნდა მოელოდეს მისგან სნეული.

ხუთ გრძობაში ყველაზედ უმთავრესი არის მხედველობა. ამისათვის ამ წიგნის დამატებაში ჩვენ მოვიყვანთ მშვენიერ დარიგებას თვალების მოვლაზედ. ეს დარიგება ჩვენ ცალკე წიგნაკადაც გამოვეცით.

განყოფილება მეოთხე.

ცოფით, ანუ ბრწვით კაცის აუად გახდომა,
გაცოფიანება.

თავი ოც-და-ორი.

ცოფი დაემართება კაცს ცოფიანი ძაღლის, ანუ მგელის დაკბენისაგან. თავისით კაცს ეს სწეულება არასოდეს არ დაემართება. ცოფი კაცს ცოფიანი ძაღლის დაკბენისაგან რომ ჭაუჭნდება, ისე სხვა ცოფიანი ცხოველებისაგან დაკბენით არ უჭნდება. გამოცდილებით შეტყობილი არის, რომ ყველა კაცის ტანზე ერთნაირად არ მოქმედებს ცოფი.

ცოფიანი ძაღლის დაკბენის შემდეგ კაცი მალე არ გახდება აუად. ზოგს ცოფი უამოაჩნდება მერვე, მეთოთხმეტე დღეზე და ზოგს კი გვიან, მეთორმეტე და მეცამეტე თვეზე. ამ უკანასკნელ დროს შეიტყეს,

რომ ცოფიანი ძაღლის დაკბენისაგან ორი წლის შემდეგაც გამოაჩნდება კაცს ცოფი, ბრაზი, ჩვეულებრივად ცოფი ჟღერო ხშირად მეორმოცე დღეზე გამოაჩნდება კაცს. დაკბენილს პირველად ნაკბენ ადგილას იარა გაუკეთდება, მაგრამ ხშირად იარა რჩება ხოლმე, სანამ ცოფი გამოაჩნდებადეს.

ძლიერ გასაკვირველია, რომ ეს მოჩინილი დაკბენილი ადგილი, როგორც ცოფი გამოაჩნდება კაცს, მაშინვე ხელახლა ასტკივდება სნეულს. ტკივილი, როგორც შეუნიშნავთ, ამ ნაკბენი ადგილიდამ დაიწყება ხოლმე და მივა ყელამდის. თუ ამ ტკივილს არ გრძნობენ, მაშინ ძაღლისაგან ნაკბენი ადგილი როგორღაცა მოწყვეტილი და გაბრუებულია.

პირველ შემთხვევაში ცოფის გამოჩენისა ავთმყოფები ძლიერ შეწუხებულნი არიან სულით. ეძიებენ ცალკე მყუდროდ ყოფნას. შიშობენ; სხედან გაქვავებულნი და რაღაცაზე დაფიქრებულნი; განსვენებას მაინც ვერ პოუბენ. ზოგიერთები უჩივიან თავის თავს, თუ რათ ეშინიათ, ანუ რად ეხუთებათ სული და ხშირად ამასთან ოხერენ, რომლის მიზეზი თვითონაც არ იციან. ზოგნი კი გაჩუმებულნი არიან, ნიადაგ ცუდი ფიქრები აწუხებსთ და ნამეტურ აწუხებსთ, რომ ავადმყოფობა მოუბრუნდება მათ მალე. ძილი ამისთანა ავადმყოფებს აქვსთ მოუსვენარი და საშიშარი. სიზრმების ნახვით მალ-მალ ეღვიძებათ ხოლმე, ამ წვალებას დაერთობა სულის შეხუთება და კრუნჩხვის

ქარების სხეულება გულ გვამში. ბოლოს სწეულნი დაიწყებენ ღრმათ და გაჭივრებულად სუნთქვას. ყველა ეს პირველი ნიშნები არიან ავადმყოფობისა.

მეორე ნირი ავადმყოფობისა დაიწყება მით, რომ ავადმყოფი წყლის დანახვაზედ, ანუ დაღვებაზე სულს ველარ ამოიღებს და ყლაპვასაც ველარ ახერხებს, რადგან სუნთქვა ნამეტნავად დარღვეული და მოშლილი აქვსთ. როგორც გაახსენდებათ წყალი ანუ დაინახვენ მას, მაშინვე აუვარდებათ ყელში ხუთვა და სულს ველარ ამოიღებენ; როგორც გაახსენდებათ წყალი, კიდევ ხელახლა აუვარდებათ მკერდის და სასუნთქავი ძარღვების ჭიმვა და მეტის-მეტად წვალობენ. წყლის მიტომ ეშინიათ ცოფით ავადმყოფებს, რომ წყალი ყლაპვას მოაგონებს მათ და ეს მოგონება აუძრავსთ მათ ათასწირს წვალებას და ტანჯვას სასულეში და მკერდში; ავადმყოფი, რაც უნდა ცოტა ნერწყვი ჰქონდეს მას, მაინც არ ყლაპავს და გარეთ აფურთხებს. ამას მიტომ შერება, რომ ყლაპვაზე და მის მოგონებაზე საშინლად იტანჯება, ყელი და სასულე ძლიერ დაიწყებს ჭიმვას და მისი ეშინია სწეულსაც, მეორე ნირის ავადმყოფობაში ავადმყოფები გრძნობენ ძლიერ მოწყენას და გულის წუხილს.

ბოლოს ავადმყოფი გიჟდება და ძნელიც არის ხოლმე მათი დაკავება. ამისთანა გაგიჟების დროს აღარაფერს ზოგვენ იგინი. რაც შეხედებათ, სცემენ, კბენენ, პოტნიან და არც თავის თავს იზოგვენ, თუ

არ შეხედეს და ყურადღება არ დაიკავეს მათზე; ამ დროს ძალის ყეფის მსგავსად ახველებენ. ხშირად ავადმყოფები თვითონ აფრთხილებენ მომვლელებს, რომ ნუ მიეკარებიან მათ. ამასთან ავადმყოფობა უძნელდებათ თან-და-თან სამი, ანუ ოთხი დღის განმავლობაში და ამისაგან მეტის-მეტად სუსტდებიან. ავადმყოფები თან-და-თან სუსტდებიან, ხმა წაუთა და ხრინწიანდებიან. სუნთქვა აქვსთ არა ღრმა, მაჯა სუსტი, ჩქარი და არა თანასწორი და ბოლოს მოჰყვება სიკვდილიც მთელი ტანის დამლაში ჩვეარდნით. ხშირად რომ ჰგონია, სნეული ეხლა მოჩჩაო, მაშინ ჰკვდება.

ამ სნეულების წამალი.

რომ ამ სნეულებით ხალხი არ წვალობდეს და არ იხოცებოდეს, რასაკვირველია, მართებლობაც ვალდებულია მიაქციოს ნამეტანი ყურადღება ამ საქმეს. რაიცა შეეხება წამლობას, ყოველნაირი ძველებური წამლობა დღეს თითქმის მოსპობილია. პასტერისაგან გამოგონებული ცოფის აცრით, რომელიც თითქმის ყველგან არის გავრცელებული და ყველა დაკბენილებს მუქთად არჩენენ, ოღონდ დაკბენილმა მიაშუროს იმ ადგილებს, სადაც ექიმობენ ამ სახით.

თავი ოცდა-სამი.

გველის ნაკბენი და მისი წამლობა.

თუ ხაშმიანი გველისაგან არის კაცი დაკბენილი, მას მალე გამოაჩნდება შემდეგი ნიშნები: პირის სახე უფერულდება, უყვითლდება, სცივა, აცივებს, ცივი ოფლი მოსდის, ამასთან დაერთვის გულის წუხილი, გულის თრთოლვა და, თუ არ უწამლეს, მალეც მოკვდება.

ხაშმის გაქრობისათვის წინეთ გველის ნაკბენ ადგილას კოტოშს მოჰკიდებდნენ, დანით დაუსერავდნენ ნაკბენ ადგილს და დასერილ ადგილზე დაასხამდნენ ნიშადურის წყალს. ამ ადგილზე იარას აჩენდნენ და დიდხანს არ არჩენდნენ. ხან-დის-ხან თოფის წამლით ამოსწვამდნენ გველის ნაკბენ ადგილს, მაგრამ დღეს ექიმები გველის ნაკბენის მოსაჩრინად ახალ წამალს ხმარობენ. აი ერთი რუსული ეურნალის სიტყვა ამ ახლად გამოგონილი გველის ნაკბენის წამლის შესახებ.

გამოცდილი ექიმები ურჩევენ ხალხს, რომ ტანისამოსი იხმარონ იფნის ხის ნაცარ ტუტეში გარეცხილი ან დანამული იფნის წვენით (გამონადუ-ლით), ეს წვენი კეთდება ასე: ქვაბში იქნება თუ ქოთანში უნდა ჩაყარონ იფნის ფესვის ნაგლეჯები, ფოთ-ლები, ნათალი და ქერქი და კარგად გადმოადუ-ლონ. ხელები და ყველა ადგილი ჩვენის ტა-

ნისა, რომელსაც ტანთ-საცმელი არ თარავს, იფნის წვენი თუნდა დაიბანონ. ისეთნაირად მოქმედებს გველებზედ ეს ზე, რომ მის ახლო ყოფნით არამც თუ ჰკარგავენ მხამის ყოველს ძალას, არამედ, თუ როგორიმე გზით ამ ხეს შეეხო გველი, მაშინვე მოკვდება იგი. იფნის გაღმორაღმურთი რომ დაასხა თავზედ გველს, საცოდაოდ დაიწეებს ხლაკენას ერთსა და იმავე ადგილას, ალებს პირსა, საიდგანაც ქათხავით რალაც მოყვითანონ. ერწყევი გამოდის პირადგან და ხუთი წამის განმავლობაში კიდევ ჰკვდება.

გველმა რომ უკბინოს ვისმეს, მაშინვე თუნდა დაადგან ნაკბენს ადგილს იფნის წვენში დასველებული რამე მჩვარი; ამ ნაირად თუნდა იხმარონ რამოდენიმე ხანი დანაკბენი ადგილი მორჩება. ეს გამოცდილებით არის დამტკიცებული. წამალი, რომელიც აქ არის მოხსენებული, ძალიან ადვილი საშოვარია; თითქმის ყველას უდგია ვენახში იფნის ხე, თუნდა წინდაწინვე ჰქონდეს მომზადებული ეს იფნის წვენი, რომ ვინიც არბა უკბინოს ვისმეს, მალე მიაშველონ. *)

*) სოფლებში არიან ზოგიერთ ადგილას მონუცებელი დედაკაცები, რომელნიც ჩემოხენ ხაშმიანი გველის დაკბენისაგან მორჩენას; მე ვეცადე, რომ ამ დედაკაცების საიდუმლო წამალი შემეტყო და ჩემდა გასაკვირვლად, ერთი დედაკაცისაგან დამალლებით შევიტყე. ეს მისი საიდუმლო წამალი იფნის ხის გადმოხადული წყალი ყოფილა. ბევრი რამ წამლობა იციან

თავი ოც-და-ოთხი.

ბუზთაგან ნაკბენის ღ მისი წამლობა.

ფუტკარის და სხვა ბუზთაგან ნაკბენსადგილზედ მალე გამოაჩნდება სიმსიენე, სიწითლე და ტკივილიცა, და ზოგიერთ პირთ ემართებათ ხან-დის-ხან ცივებაცა. თუცა ამ სიმსიენის დაკარგვისა და ცივების შემცირებისათვის იხმარება სხვა-და-სხვა ღონე, მაგრამ ყველაზედ სასარგებლო არის ტყვიის წყლის ხმარება, ანუ მარტო ცივის წყლისა, რომელშიაც უნდა ვაფრიოს მცირედი ნიშადური; ამაში დასველებულ ტილოს უნდა ადებდენ ხშირად ნაკბენ ადგილას. სიმსიენე ყინულით, ანუ გაპრყელებულის ტყვიის დადებითაც დაუტყრება კაცს. აგრეთვე დიდად არგებს ზეთუნის ზეთი, რომელიც უნდა ხშირად უსვან ნაკბენ ადგილას. ფუტკრების ნაკბენ ადგილას რომ ნაფთი (ლამპაში სხმარებელი) წაუცხო, ძლიერ მალე მოაჩვენს ტკივილს...

სოფელში, რომელიც ჯერეთ ექიმებსაც არა აქვსთ შეტყობილობა მკურ გასაკვირველ ხაშშიანი გველის ნაკბენის მორჩენას მოგვითხრობენ სოფელში, მაგრამ ყველა დასაჯერი არ არის. ჩვენში ხაშშიანი გველი ძვირადაც არის...

ავტორი.

განყოფილება მახუთა.

გარეგანი სნეულებანი.

თავი ოც-და-ხუთი,

ღერი, მუნი.

მუნი, ღერი პატარა მუწუკების გამოყრით და მოუთმენელი ქველით დაიწყება. ეს ავადმყოფობა წინეთ ექიმებს არ ჰქონდათ კარგად გაგებული, მაგრამ ბოლოს კი შეიტყეს და ნახეს, რომ ეს პატარა მუწუკები მუნის ჭიებისაგან ჩნდებიან. ამ ჭიებს კაცი თვალით ვერ დაინახავს, თუ გასადიდებელი შუშით არ დახედა. კარგად რომ გასინჯეს ეს ჭიები, ნახეს, რომ ამ ჭიებს ფეხებიც აქვსთ და თვალიც, დედალიც არის და მამალიც. ჩვენი ხორცის კანზე ისე დაიწყებს იგისიარულს, რომ ჩვენ მასს ვერ დავინახავთ. სადაც რბილი და თხელი ხორცის კანი აქვს კაცს, მაგალ.: თითებშუა, უკანა კართან, პირის სიახლოვეს, ისე ჩაძვრება ეს ჭია, რომ ჩვენ კიდევაც ვერ შევიტყობთ. ის ადგილი, სადაც ეს ჭიები ჩაძვრებიან, ასტკივდება კაცს და სანამ ნამეტანი მოჟხანავით სულ არ მოიგლეჯს, მანობამდის

ქველი არ მოესპობა. ეს ჭიები ერთი მუწუკილამ რომ გამოვლენ, მეორე ადვილას ჩაძვრებიან კანში და ავადმყოფს ძლიერ შეაწუხებს, თუ თავი არ მოიჩინა. ვისაც ღერი სჭირს, იმას ეს პატარა ჭიები ტანისამოსშიაც და ლოგინშიაც ბევრი აქვს. ამისათვის ღერიანს კარგა მყოფი არ უნდა მიეკაროს და მასთან არ დაწვეს ერთ ლოგინში და არც მისი ტანისამოსი უნდა იხმაროს. ღერი შეხებით გადაედება კაცს. ყველამ იცის, თუ როგორი ცუდი სნეულება არის ღერი და როგორ წვალობს კაცო ქველით. ეს სნეულება, რასაკვირველია, გაჩნდება უწმინდურობისაგან, მაგრამ ხან-ღის-ხან იმისთანა პირებსაც დაემართებათ, რომელნიც ძლიერ სუფთად ცხოვრობენ. ღერი უწამლოთ არ გაქრება, რამდენი ხანიც უნდა გაუშვა.

წამლობა ღერისა.

ჩვენში ღერით ძლიერ დიდ ხანს წვალობენ, რადგან მისი წამლობა არ იციან. ღერისთანა ადვილი მოსარჩენი არაფერი სნეულება არ არის. წამლობა ბევრ-ნაირია. ზოგი წამლობით ექვსი-რვა დღეზე რჩება ავადმყოფი. ზოგი წამლობით კი რამოდენიმე საათის განმავლობაში.

ღერის მოსარჩენად ხმარობენ აფთეკის მწვანე საპონს და გოგირდს. მწვანე საპონი უნდა წაისვა ყველა ღერიან ადგილებზე დღეში ორ ჯერ და არ

უნდა მოიბანო, სანამ წანასვამი ადგილები ძლიერ არ გაწითლდეს. ბოლოს ეს ადგილები აიქერცლება და ქერცლთან დახოცილი მუნის ჭიებიც ჩამოსცივდება და ძირს. ამისთანა ექიმობა ექვსი დღე უნდა გააგრძელო. ბოლოს ტანისამოსიც სუფთა და წმინდა უნდა ჩაიცვა, უფრო საიმედო არის, რომ აილოღერის მწვანე საპონი ორი წილი და დანაყილი წმინდა გოგირდი ერთი წილი, შეურთო ერთად და ეს იხმარო წასასმელად. ეს საშუალება მალეც მოქმედებს და საიმედოც არის. მალე მოარჩენისათვის ღერს აი როგორ წამლობენ კიდევ: უნდა წაისვა მთელ ტანზე მწვანე საპონი (აფთეკაში იკითხე) და ნახევარი საათი მოიცადო. ბოლოს ნახევარ საათს თბილ აბანოში უნდა იბანო. აბანოდამ რომ ამოხვალ, უნდა წაისვა გოგირდ-ნარევი კირი (აფთეკაში იკითხე) და ნახევარი საათი უნდა მოიცადო. ნახევარი საათის შემდეგ ისევ ნახევარი საათი აბანოში უნდა იბანო. ექიმობა ამით გათავდება სულ ორი საათი. ტანისამოსი თუ იმისთანა სიცხეში გააჩერე, რომელშიაც კვერცხის ცილი გამოცხება, ყველა მუნის ჭიები დაიხოცება; ტანისამოსი მდულარე წყალში დამდულრული უნდა ჩაიცვა. ტანზე იქნება კი აღარ შეყვეს ღერი კაცს, მაგრამ ტანისამოსში თუ შეჭყვა, ისევ გამოაჩნდება. ზოგიერთები ღერისაგან მოსარჩენად დანაყილ გოგირდს სმენ წყლით! ეს იმას ჰგავს, კაცი რომ რწყილების დასახოცად რწყილის პარაშოკს სვამდეს!... ერთი

ფუთი რწყილის წამალი რომ შექაშო, მით ერთი რწყილი არ მოკვდება კაცის ტანზე და არც მოერიდება ეს უნამუსო ცხოველი! ეგრეთვე ღერის ჭიები არის. შიგნივ მიღებული წამლით ღერის ჭიებს ვერ დახოცავ. თურმე ექიმები ასე ტყუვილა ასმეფდნენ ღერიანებს გოგირდის ფხვნილს ძველ დროში!

სოფელში საადვილო სახმარებელი ღერის მოსარჩენი წამალი არის ერთნაირი წასასმელი, რომელიც აფთეკაში იყიდება. ამ წასასმელ წამალს ეძახიან გელმერიგოვის წასასმელ ღერას წამალს. ეს წამალი ძვირად არ იყიდება აფთეკაში. თუ ამის მოტანის საშუალებაც არ არის, იმ შემთხვევაში შინაც შეიძლება მოამზადო კაცმა ეს ღერის წამალი, თუ გოგირდი იშოვება. უნდა აიღო კარგა წმინდად დანაყილი გოგირდი ოთხი მისხალი და რვა მისხალი უმარილო კარგი ლორის ქონი. მოშილვე კარგად და შეინახე პატარა შუშის ბანკაში. ეს უნდა წაისვა ორჯერ დღეში იმ ადგილას, სადაც ღერისაგან გექავებოდეს ხორცის კანი. ამითაც შეიძლება რვა დღეში მორჩეს ღერისაგან კაცი.

თავი ოც.ღა.ქმსნი.

რამოდენიმე სიტყვა საზოგადოდ მუწუკებზე და
მათ წამლობაზე.

იქ, სადაც ჩირქი, ანუ ჩირქის მსგავსი წყალი არის შენიშნული ხორცში, ყოველთვის უნდა ვიცოდეთ, რომ ანთება ყოფილა, ანუ არის, თუმცა ხან-დის-ხან ძნელად შესატყობია ანთება ამისთანა ადგილებზე. ზოგიერთ პირთა, რომელნიც ჯან სალად არ არიან, სულ უბრალო მიზეზით ანუ უმიზეზოთ, გაუჩნდებათ სხვა და-სხვანაირი მუწუკები. ეს მუწუკები მრავარ-გვარია; ზოგი პატარა გაიზდება და ზოგი ბავშვის თავის ტოლა. ამისთანა სიმსინე და მუწუკები მარტო ერთ ადგილას კი არა, ყველა ჩვენი ტანის ადგილზე გამოვა. ამ მუწუკების თვისებაც სულ სხვა-და-სხვანაირია. ზოგი ცხელია და მტკივანი, ზოგი ცივი და არა მტკივანი. ზოგი თავისით მწიფდება და თავისით გამოირწყვის; მაგრამ ზოგი უწამლოთ დიდხანს არ მწიფდება და გაუკვეთლად არ გამოირწყვის. გასივებული და ამაღლებული მუწუკი დამწიფდება და ბოლოს ანუ ერთ ადგილას გამოტეხს, ანუ რამოდენიმე ადგილას. ხშირად გაკვეთა არის საქარო. მუწუკში, როგორც იგი გაიკვეთება და იქიდან გამოვა ჩირქი, შვევა ჰაერი; ხორცი უფრო ნამეტნავად წახდება და ჩირქი

დაიწყებს დენას. თუ ნამეტნავად დაიწყო ჩირქმა დენა, ავადმყოფს დაასუსტებს, ძვლები გამოუჩნდება, სნეულს ცივი წებოიანი ოფლი დაუწყებს დენას და თანაც გადიტანს, თუ ავადმყოფს ყურადღება არ მიაქციეს.

მიზეზი მუწუკის გაჩენისა არის ანთება და ტანის სხვა-და-სხვა სნეულებითი მდგომარეობა.

ექიმობა მუწუკისა ბევრნაირია. როგორც შენიშნული იქნება გასივებული ადგილი ჩვენს ტანზე, რომელსაც გაწითლებული თავი აქვს, ძლიერ სტენავს, გარეშემო მომაგრო არის და შიგნივ წყალივით დგას რალაცა წვენი, ჩვენ ყოველისფერი ღონის-ძიება უნდა ეიხმაროთ, რომ ეს ადგილი მალე დაეაწიფოთ. დასამწიფებელი საშუალება არის სითბილე, თბილ-თბილი შემოსადებლები, ამისთანა თბილ-თბილი შემოსადებლები ბევრ-ნაირია. სადაც თხელი და ნაზი კანიანი ადგილია, მაგალ.: ყურების სიახლოვეს, მკერდზე და პირის სიახლოვეს, უნდა იხმარონ თბილი შემოსადებლები, პურის გულისაგან მომზადებული რძეში მოხარშული, სელის თესლის ფაფა იმისთანა ადგილებზე, რომელნიც ცოტა გრძნობა მოკლებულნი არიან, მაგალ.: ზურგზე, ფეხებზე, ხელებზე და ფეხის გულზე უნდა იხმარონ: რუსული მჟაფე პურის გული მოხრაკული ღორის ქონში მარილით, ანუ სელის თესლისაგან მომზადებული დასამწიფებელი ფაფა, ანუ ხახვი შემწვარი, კარტოფილი, სტაფილო, ნიორი, ან მარტო ან სელის თესლით, ან მჟაფე პურის ცომით.

თუ გესურს მუწუკი ჩქარა დამწიფდეს ამ თბილს სადებს ნიადაგ უნდა უცვლიდეთ, რომ სადები არ გაცივდეს მუწუკზე. თუ მუწუკი ძლიერ შეტის მეტად სუბანა და სტკივა კაცს, მაშინ სასარგებლო არის მუწუკზე ერთი ანუ ორი წურბელა მოჰკიდონ; თბილ შემოსადებელ წამალში უნდა გაუროონ ლენცოფას ფოთლები, ანუ ხაშხაშის თაფი, დანაყილი წმინდათ. ამისთანა ექიმობით ორი დღიდან ექვს დღემდისინ მუწუკი უთუოდ ლამწიფდება და თვითონ გაიკვეთება.

მაგრამ არ უნდა უყუროს კაცმა თავისით მუწუკის გამორწყვას, თუ მუწუკი გაჩნდა: ა) ხელების და ფეხების ფრჩხილებში, მკერდის კიპკიპებთან და მუხლის თავზე. ბ) როდესაც მუწუკი არის თვალის სიახლოვეს, უკანა კართან და კისერზე; გ) თუ მუწუკი არის ღრმა ადგილას და საშიშო არის ძირ ჩასვლა ჩირქისა, ანუ თუ ძელის და ხტილის სიახლოვეს და სხვა ამისთანა მსგავს ადგილებზეა. ამისთანა შემთხვევაში არასოდეს არ უნდა უყუროთ მუწუკის თავის-თავად გაკვეთას, არამედ უნდა გავკვეთოთ, თუ შესაძლოა, ექიმის საშუალებით. გაკვეთა შეიძლება ნეშტრით, ჯოჯოხეთის ქვით და სხვა საშუალებითაც. მუწუკი ყოველთვის იმა ადგილას უნდა გაიკვეთოს, სადაც კანი ძლიერ გათხელებულია. თუ ექიმი არ იშოვება, მუწუკი უნდა გაიკვეთოს უიმი-სოდაც აი ასე: მარჯვენა ხელში ცერით და ერთი მაჩვენებელი თითით უნდა დაიკაფო ნეშტარი, ისე

როგორც კალამი; იმდენი უნდა გამოაყოფინო თავი ნეშტარს, რამდენიც საჭირო იქნება მუწუკის გასაკვეთად. მარცხენა ხელის ორი თითით უნდა მოსწიო ცოტა მუწუკს და მუწუკი მაშინ უფრო აიწევს ზემოდ. მერე უნდა ჰკრა ნეშტარი; ჩირქი გამოვა თუ არა, უნდა გამოიღო ნეშტარი. ღრმად მყოფი მუწუკი მუცელზე, მკერდზე და ძარღვების სიახლოვეს უთუოდ ექიმს უნდა გააკვეთინონ. როდესაც ჩირქი გამოვა მუწუკიდან სრულებით, შემდეგ უნდა გაუკეთონ ფილთა ზეთში გასვრილი და შეახვიონ კარგად.

კიდევ ერთნაირი ცივი მუწუკია, რომელიც კაცს არ სტკივა ისე, როგორც სხვა ცხელი მუწუკები; ამის მოსარჩენად ჯერედ სხვა-და-სხვა ნაირი წასასმელი წამლები უნდა იხმარონ, რომ ეს მუწუკები გააქრონ და თუ არ გაქრა, მაშინ ამისთანა მუწუკების წამლობა უთუოდ ექიმს უნდა მიანდონ.

მუწუკის მოსარჩენად, თუ კაცი ტანმრთელია და მისი ტანის სითხლე მოწამლული ანუ მოშლილი არ არის, არაფერი არ არას საჭირო. მუწუკიდან ჩირქი ყოფელთვის უნდა გამოაწურონ და გამოუშვან; სუფთად უნდა შეახვიონ და მუწუკი მცარეს ხანში თვითონ მორჩება.

სუსტი ტანის მქონებელთა და მათ, ვინც ღარიბია და ცუდ საკმელს ხმარობს, ანუ ცუდ ადგილას დგანან, ცივი მუწუკები აქვსთ და ძნელად ურჩებათ; ამისთვის მათ მოსარჩედ საჭიროა ექიმისაგან დანიშნული საშუალება.

თავი ოც-და-შვიდი

უბრალო მუწუკი.

უბრალო მუწუკი ჩნდება კან-ქვეშ ხორცის ან-
თებისაგან. გაზდილი მუწუკი ძლიერ მტკივანი, მაგა-
რი და გაწითლებული არის; ზოგი დიდია, ზოგი ჰა-
ტარა, რომელიც გაჩნდება შემდეგი სახით: რომელიმე
ჩვენი ტანის სხეულზე კან-ქვეშ გამოჩნდება ჰატარა
თხილისოდენი მრგვალი მომძრავი კოპი, და თან-და-
თან დიდდება, მაგრდება და ასტკივდება კაცს; ამ
სახით გაჩნდება მუწუკი, რომელშიაც ჩნდება მხველე-
ტავი მოუთმენელი ტკივილი და სიცხე. მუწუკი ბო-
ლოს შავ მოწითლოდ შეიქნება. ძლიერ მგრძობიარე
ტანის მექონეთა, როდესაც მუწუკი გამოუვით ძარ-
ღების სიხლოვეს, ცივებაც გაუჩნდებათ, ჰამოს-მადაც
დაეკარგებათ და ძილიც გაუტყდებათ. ბოლოს მუ-
წუკის თავი თან-და-თან გაწვრილდება, დარბილდება
და გჰმოირწყვის; პირველად გამოვა სისხლ-ნარევი
ჩირქი და ბოლოს მარტო თეთრი ჩირქი. ჩირქის გა-
მოსვლის შემდეგ მუწუკი გარეშემო დარბილდება და
ბოლოს სულაც მორჩება.

მიზეზი მუწუკის გაჩენისა ბევრ-ნაირია, მუწუკები
გაუჩნდებათ ხშირად იმათ, ვინც მუშაობას არის შეჩვეუ-
ლი, მაგრამ აღარ მუშაობს; ვინც ნოყიერ საკმელს ხმა-
რობს და ზარმაცად ცხოვრებს; ვინც სისხლის გამო-
შვებას არის დაჩვეული, მაგრამ თავის დანიშნულ
დროზე აღარ გამოუშვებს სისხლს. ადვილად გაჩნდება

მუწუკები შემდეგ მძიმე ავადყოფობისაგან მორჩენისა; შემდეგ დელათა წესის დაკავებისა; აგრეთვე აღვილად გამოაჩნდებათ ტაბე მუწუკი მათ, ვინც სწეულად არის სურავენდით, სატკბურით და ვინც სუფთა ტანის არ არის.

წამლობა მუწუკისა.

ჩვენ ყოველისფერი ღონისძიება უნდა ვიხმაროთ, რომ მუწუკი დავაწიფოთ და მალე გამოვრწყოთ, ამისთვის მუწუკზე უნდა ვადებდეთ თბილ-თბილ სადებს, ფაფას რძისა და მჭავე ჰურის ცომისაგან გაკეთებულს, შემწვარ თაღვამს, ხახვს, სტაფილოს, თაფლით მოზელილ მჭავე ჰურის ცომს და სხვათა. ეს საშუალებანი უნდა ვიხმაროთ, ვიდრემდის მუწუკი არ გამოირწყება და მუწუკის ბუდეც გარედ არ გამოვა, სანემ მუწუკს გარეშემო ადგილები მაგარი და შესივნიებული აქვს, დასამწიფებელი სადებლების ხმარება არ უნდა შესწყვიტონ. ყველა ამისთანა დასამწიფებელი თბილი სადებები არიან აღწერილნი № 58-სა ქვეშე-

თავი ოც-და-რვა.

სიმსივნე, ბმო, ბებერა, კოპი და კუნძი.

ჩვენს ტანზე, როგორც გარედ ისე შიგნივ მრავალგვარი სიმსივნე. ბმო, ბებერა, კოპი და კუნძი ჩნდება ხოლმე. ისინი ზოგი არიან მომცრო მუხუ-

დღას ოღენა და ზოგჯერ ქათმის და მტრედის კვერ-
ცხის-ოღენა; მაგრამ ზოგი ბავშვის თავის სიმსხოა;
ისინი იწონიან ერთი მისხალიდამ ოც-დაათ გირვან-
ქამდისინ. ისინი ჩვენს ტანზე ზოგი ღრმად არის ჩამ-
ჯდარი, ზოგი ძლიერ ზემოდ არის და ზოგი პატარა
ხორციტ ჰკიდია ხორცის კანზე, როგორც ვაშლი
ვაშლის კირწზე. იგინი კან-ქვეშ ბურთივით აქეთ-იქით
იმძვრევიან ხელის მოკიდებით. მათში ზოგში არას
დაბუგებული წყალი, ზოგში არის ჩალაცა სქელი
ნიფთი, ჩირქი, ქონი, თმა, ძელის ნამტვრევი და
სხვანი. ესეები თუმცა კაცს არ აწუხებენ ტკივილით,
მაგრამ ზოგს ძლიერ უშლის სხეულის ხმარებას,
უკარგავს კაცს მხედველობას თუ თვალში გამოუვიდა,
უკარგავს ყნოსვას, როდესაც ცხვირში გამოდის, უშ-
ლის სულის ამოდებას, როდესაც სასულე ყრონქში
ჩნდება, უშლის სისხლის მოძრაობას, როდესაც ამის-
თანა რამე გამოუდის კაცს გულზე, დაუკავებს შარდს,
დედათა წესს, თუ საშოში გამოუვიდათ და შარდის
ბუშტში.

ყველა ამისთანა სიმინენე, ბმო, კოპი, ბებერა
და კორძი ძნელად მორჩება თავისით. საჭიროა გა-
მოცდილი ექიმა ამის მოსარჩენად. ჩვენ აქ იმისთვის
ესთქვით რამდენიმე სიტყვა ამათზე, რომ ყველა ავად-
მყოფი გავაფრთხილოთ თავის ღროზე უჩვენონ ექიმს
თავი და ღროზე იექიძონ.

თავი ოც-ღა-სხრა.

წყლული, დამპალი იარა.

კაცის სხეულისაგან განუწყვეტლივ თხელი, მყრალი, ყვითელი, მწვანე, ანუ შავი ჩირქის ღენას ეძახიან წყლულს, დამპალ იარას.

ამისთანა დამპალი იარის მიზეზით არის სხვადასხვა ავადმყოფობა, მაგალ.: ათაშაგნი, სურავანდი, მჭამელი და სხვანი. ამისთანა დამპალი იარა ჩნდება ხოლმე მაშინ, როდესაც ღრმად დაიკოდება რომელიმე ჩვენი სხეულის ადგილი რომელიმე გარეგანი მიზეზისა გამო.

დამპალი იარა სხეულს არა თუ მარტო მყრალი ჩირქის ღენით და ტკივილით აწუხებს, არამედ ხშირად ძლიერ ასუსტებს მას და ახმობს, მკლევებს.

წყლული, დამპალი იარა მარტო გარეგანი წამლების ხმარებით არ განიკურნება, თუ შინაგანი მიზეზით არის გაჩენილი. უთუოდ პირველად იმის გაჩენის მიზეზს უნდა შექიმოს კაცმა და მაშინ ადვილად მორჩება იარა. თუ კაცმა ვერ შეიტყო დამპალი იარის გაჩენის მიზეზი, ისე მისი ეჭიმობა არ შეუძლიათ. თუმცა იარა გარეგანი მიზეზით არის გაჩენილი, ის ადვილად მორჩება, მაგრამ შინაგანი მიზეზისაგან გაჩენილი იარის მოსარჩენად უფრო კარგია, რომ ეჭიმს მოუწოდონ.

წამლობა იარისა.

ხშირად წყლული თან და თან ქნელდება, მარტო იმა მიზეზითა, რომ კარგად შეხვეული არ არის. ამისთანა იარებზე ძლიერ ცუდი გავლენა აქვს ჰაერსა, ამისთვის ჩვენ უნდა ვეცადოთ, რომ როგორიმე გზით ისე შევახვიოთ იარა, წყლული, რომ მასს ჰაერი არ მოხვდეს; ჩვენ უნდა დაეფაროთ იარა ანუ მალამოთი, ანუ ზეთით, ანუ სამთლით, ანუ თოლხო კვერცხით და შევახვიოთ კარგად. იარას რომ შევახვევთ, მანობამდე არ უნდა გავხსნათ, სანამ იგი კარგად არ ასტკივდება ანუ შიგ ჩირქი არ მოგროვდება, ანუ სანამ ძლიერ არ აქავდება. ეს იმიტომ არის საჭირო, რომ რამდენად მალ-მალე მოხსნით იარას და ჰაერს მიუშვებთ მასზე, იმდენად უმეტესად გაძნელდება იგი; თუ სუფლად იქონიებენ იარას, კარგად შეახვევენ, თბილად იქონიებენ და რბილად, მაშინ იგი თავისით მორჩება. თუ იარაზე ხორც-მეტეები გაჩნდა, მაშინ ის უნდა მოეწვათ ჯოჯოხეთის ქვით, ანუ დამწვარი შაბით, რომელიც აღწერილია № 48-სა ქვეშე.

ზომიერად საჭმლის და ღვინის მიღება, იარის თავისუფლად შენახვა და სისუფთავე ძლიერ დაეხმარება მორჩენას როგორი გვარიც უნდა იყოს იარა. როდესაც დაეტყობა, რომ იარა რჩენაში მოდის, მაშინ შეიძლება დაეფაროთ მას მხვარი თუთის მალამოთი

წასმული. *) ამ სახით შეიძლება, მოაჩვენა, თუ იარაღი ხნის არ არის და სხვა ტანის მძიმე ავადმყოფობის მიზეზით არ გაჩენილა იგი.

თუ იარაღი, ანუ წყლული, სხვა ავადმყოფობის: სურავანდის და ათაშანგის მიზეზით გაჩენილა, ძლიერ გასივებული, დამპალი, მყრალი, გაწითლებული და ანთებულია, მაშინ უთუოდ საჭირო არის ექიმს ვაჩვენოთ და მისი დარიგებით უწამლოთ.

თავი ოცდაათი.

ნუქრიანი ცანზა, წყლული (ფისტულა)

ნუქრიანი იარაღის აგრეთვე წყლული იარაღი, მაგრამ ის ძლიერ ძველია, და ამასთან ძლიერ პატარა თავი აქვს და ხშირად ხორც-მეტეანი, რომლიდანაც გამოდის ჩირქი, ანუ წყლის სხეანაირი ბაღდაში. ნუქრიანი იარაღი ბევრ-ნაირია: ზოგი ღრმად არის ხორცში და ზოგი მაღლა; ზოგს შორს სავალი გზა აქვს და ზოგს მოკლე, ზოგს სწორი მილი აქვს და ზოგს გრძელი მიხვეულ მოხვეული კან-ქვეშ. თუ გვინდა შევიტყოთ ნუქრიანი იარაღის სიგრძე და სათავე, უნდა

*) თუთის მალამო აფთეკაში იკითხე. მას ჭკვიან რუსულად: სვინცოვანა მან.

ზონდით, ერთნაირი მართულის საჩენით გავიგოთ, რომელიც აფთეკის მაღაზიებში იყიდება.

მიზეზი ამისთანა იარის გაჩენისა ხშირად არის ის, რომ ხორცში რჩება ტყეა, საფანტი, მჩერის ნაგლეჯი, ანუ სადმე ძვალი იქნება წამხდარი; ხშირად სისხლის გაცხარებასაც კი შეუძლია ამისთანა წყლულის გაჩენა.

ნუჭრიანი იარა თუმცა ტკივილით არ აწუხებს სნეულს, მაგრამ ნამეტურო აწუხებს იარის სინოტიავე და უწმინდურობა, რომელიც ამ იარისაგან წარმოსდგება.

ნუჭრიანი იარის მოზრჩენისთვის თავდაპირველადვე უნდა ვეცადოთ, რომ ის მაზეზი, რომლისაგანაც წარმოსდა იგი, მოგსპოთ. ე. ი., უნდა გამოვიღოთ ხორციდგან ტყეა, საფანტი, უნდა ამოვსთხაროთ წამხდარი კბილი, შოვაშოროთ როგორცე გზით წამხდარი ძვალი და მაშინ, თუ რომელიმე ამა მიზეზთაგამო არის იარა გაჩენილი, მალე მოზრჩება იგი. თუმცა ამისთანა ნუჭრიანმა იარამ შიგნით ერთნაირი ლორწოიანი მილი გაიკეთა, მაშინ თუ მთელი სავალი გზა ამ იარისა მილის სიგრძეზე არ გაიჭრა, ისე არ მოზრჩება. ამისთვის რომ ექიმს დაეკითხონ. ანუ კარგ გამოცდილ ფელდშერს, ძლიერ კარგი იქნება. ხშირად ამისთანა იარები უჩნდება კაცს ვატრეფით. სადაც მილიები გადის, იმ ალთაგზე რომ შპანსკები დააკრან ხშირად, ძლიერ მოუხდება და

შეიძლება, რომ სულაც მოარჩინოს ანა ანის-
თანა იარებ-

თავი ოც-და-თერთმეტი.

მჭამელი, ძვლის სნეულება.

მჭამელი, ძვლის სნეულება, ჩნდება ხოლმე ძვლის
გაფუჭებისაგან. ეს ისეთი იარა არის ძვლისა, რაც
წყლული არის რბილი ხორცისათვის. როდესაც რა-
იმე მიზეზისა გამო ჩვენო ტანის რომელიმე ძვალი
წახდება, ანუ დაზიანდება, ის წამხდარი და დაზიანე-
ბული ძვალი სხვა ძვალს მოშორდება; მაგრამ ამას
ჩვენ ვერ ვნიშნავთ, ეს წამხდარი და დაზიანებული
ძვალი გაშავებული არის, ის არის ცოტა ამაღლებუ-
ლი და ისეთი სიმაგრე არ აქვს, როგორც აქვს
მთელ ძვალს. როდესაც საშინჯით *) ნახვენ ამ ძვალს,
საჩენი (ზონდი) მასში შედის. ძვლის პატარა ნახვრე-
ტისაგან გამოდის რაღაცა მოშავო წყალი, ჩირქის

*) საშინჯს, ზონდს უძახიან წინდის ჩხირის მსგავს პატარა
მართულს, რომელსაც ვერცხლისა და სხვა ნივთისაგან აკეთე-
ბენ. როგორც გინდა, ისე მიხრი-მოხრი ამ საჩენს. თავის აქვს
მრგვალი ქინძის თავი მსგავსად. როდესაც მას მუწუკში შეუ-
ყოფენ, რადგან თავი მრგვალიაქვს, მუწუკი დიდად არ სტკივს
სნეულს...

მსგავსი. ხანდისხან მომძვროალი ძელის ნატეხიც გამოვა ჩირქთან. ძელის კანი ნელ-ნელა აენტება. ბოლოს ძვალი შიგნი გულამდის გაიხვრიტება და შუშუტო ადგილში შეუწევს, სადაც ძელის ტვინია. ამ დროს გარეშემო ხორცი სივდება ხორცის-ფრად; შიგნივ სნეული გრძნობს ძლიერ ღრმად მჩხვლეტაჲ ტკივილს. ეს გასივებული ხორცი ხშირად აენტება, დამწიფდება, გასკდება და შიგნიდამ გამოვა მყრალი სხვა-და-სხვა-ფეროვანი ჩირქი; გასივებული ადგილი ღამე უფრო აწუხნებს კაცს, ვინემ დღე და განსაკუთრებით სითბილემში. იარის პირი ღრუბლის მსგავსად არის გასივებული და ხორც-მეტეიანია. იარას დიდი პირი არა აქვს, ის არის ნუჟრიანი იარის მსგავსი.

მჭამელი ჩნდება გარეგან და შინაგან მიზეზთაგან. გარეგანი მიზეზნი არიან შემდეგნი: ჭრილობა, დაშავებულობა ძელისა, ანუ მისი კანისა, ძელის გადატეხა და ძელის ჭრილობა, იარა ანუ წყლული, რომელიც ძელამდის უწევს.

შინაგანი მიზეზები არიან: სისხლის სიცხარე, რომელიც წარმოსდგება სურავენდისა, სატკბურისა, ათანშაგისა და სხვა ამისთანა სნეულებათაგან. გარეგანი მიზეზები გააჩენენ მჭამელს გარეგან ძვლებში და შინაგანი კი შიგნივ ტანის ძვლებში. მჭამელი, რომელიც გარეგან მიზეზთაგან ჩნდება, უფრო ადვილად მორჩება, ვინემ შინაგანი მიზეზისაგან გაჩენილი. თუ მჭამელი მუწუკი ძელის სახსრებში გაჩნდა, მაშინ

სულ მთლად გაფუჭდება ძელის დაშუტული თავი და ვინემ ძვალი სულ არ გამოიღება, ძნელად მორჩება კაცი, მკვამელი მუწუკი დიდ ძელებში და სახსრების ადგილას საშიშო არის, მაგრამ მკვამელი, გამჩდარი პატარა ძვალში, მაგალ., თითებისაში, ამდენად არ არის საშიშო.

მკვამელი მუწუკის წამლობის დროს ჩვენ უმეტესი ყურადღება უნდა მივაქციოთ მის გაჩენის მიზეზს; თუ გარეგანი მიზეზისაგან არის გაჩენილი მკვამელი, საკმაო არის მარტო, რომ იარა სუფთად ექონიოთ, ჩირქს თავისუფალი სადენი ადგილი გაუკეთოთ, გარეშემო, თუ ხორცი გაწითლებულია, დაეადვით სალიობა დასამწიფესელი თბილ-თბილი სადებები; თუ ჩირქი მყრალია, იარა უნდა გამოირეცხოს გვირბილის გადმონადული წყლითა, რომელიც აღწერილი არის ჰნ ლა-სა ქვეშე. უნდა ვეცადოთ, რომ ჰაერი არ მიეუშვათ ხშირად ნატკენ ადგილზე და ამიტომ იარა კარგად შეხვეული უნდა გექონდეს. ამისთანა ექიმობით გაფუჭებული ძვალი მოგჯება და გარედ ჩირქთან გამოვა; გამომჰალი ხორცის მაგიერი ახალი ხორცი ამოვა და ბოლოს სრულებით მორჩება იარა.

თუ მკვამელი შინაგანი მიზეზისაგან არის გაჩენილი ანუ თავის, წვაის, თეძოს და ხირხიმლის ძელებშია, მაშინ მიუცილებლად საჭიროა ექიმის მოწვევა და მისი რჩევით და საშუალებით ექიმობა.

თავი ოც-და-თორმეტი.

ნაღრძობები, საზოგადო დარჩება ნაღრძობის
კასწორებაზე, ჩაკდებაზე.

ნაღრძობს უძახიან, როდესაც მომძრავი ძვალი
გამოვა თავის ბუდისა და სახსრისაგან. ნაღრძობი ორ-
ნაირია; სრული—როდესაც ძვალი სულ გამოვა სახს-
რის ბუდისაგან და არა სრული,—როდესაც ძვალი
ნახევარზე არის გამოსული თავის ადგილიდამ; ხან-
დის-ხან ნაღრძობზე არც ხორცი არის გაჭრილი და
არც ძვალია გატეხილი. ზოგი ნაღრძობი ქრილობით
და ძელის გადატეხით ხდება ხოლმე.

ნაღრძობის შეტყობა ადვილია. ნაღრძობ ასოს,
ანუ ძვალს თავისუფლად ვერ ხმარობს კაცი და ერთ
რომელიმე მხარეზე სრულებით არ შეიძლება ასოს
ხმარება. ამისთანა ნაღრძობი ასო ხან მოკლე არის
და ხან გრძელი მეორე მის ტოლ ასოზე. სახსრის
ადგილი ცარიელია და ამ ადგილას ხორცი ძირს არის
დაწყული.

მიზეზი ასოს ღრძობისა ბევრ-ნაირია. იგი წარ-
მოსდგება, უმთავრესად, რაიმე მძიმე ნივთის აწევი-
საგან, მძიმე ნივთის დაცემისაგან, ზევილამ გადმო-
ვარდნილამ, ძლიერ მძიმედ დაცემისაგან, თხრილზე
გახტომისაგან, მალლა თავით აწევისაგან, როდესაც
პატარა ბავშვებს ასწევენ მარტო თავით.

პირველად ყოველ-ნაირ ნაღრძობ ადგილას ჩნდება მარტო ტკივილი. თუ ნაღრძობი მალე ჩააგდეს თავის ადგილას, ტკივილს კაცი სრულიადაც აღარ გრძნობს, მხოლოდ რამოდენიმე ხანს მარტო სისუსტეს გრძნობს ნაღრძობ ადგილას. მაგრამ თუ ნაღრძობი დიდ ხანს დარჩა უყურადღებოდ, სახსრის ბუდის ადგილი გამოიმსება ხორცითა, გასივლება, ბოლოს ხმება, სუსტდება და სულაც დადგება მოძრაობა ამ ადგილას. *)

ხორცის გაგლეჯით და ძვლის გადატეხით ნაღრძობი საშიშოა და უსათუოდ ექიმი უნდა იქნეს მოწოდებული ამისთანა ნაღრძობის მოსარჩენად; მაგრამ თუ უბრალო ნაღრძობია, მაშინ შეიძლება ავადმყოფს ნაღრძობი ადგილი ჩაუგდოთ თავის ადგილას უექიმოთაც. ნაღრძობის ექიმობა მდგომარეობს მასში, რომ ნაღრძობი ძვალი ჩავაგდოთ თავის ადგილას. ამისათვის ნაღრძობი ასო უნდა გასწიოს ერთმა ძლიერ და მეორემ ძვლის თავს უნდა მისწიოს თავის ადგილას და ჩააგდოს. ზოგ ნაღრძობ ასოს დიდი წევა სჭირდება, მაგრამ ზოგს კი ნაკლები. ხან-დის-ხან ნაღრძობი ასოც უნდა გასწიო და ის ასოც, რომ

*) ძლიერ საშიშო არის თავით აწევა ბავშვებსა; ხშირად ამ დროს ბავშვებს კისრის ძვალი ეღრძობათ. მაგალითად რომ ჩამოუშვათ ბავშვი, მომხდარა, რომ იგი მკვდარი დაგარდნიათ ხოლმე ხელიდამ.

მელზედაც არის მიბმული ნაღრძობი ასო და ამნაირად ნაღრძობი ჩაეარდება თავის ადგილას. თუ ნაღრძობი დიდხანს დარჩენილა ჩაუგდებლად თავის ადგილში, ამის მოსარჩენად უთუოდ ექიმს უნდა მოუწოდონ.

ერთჯერ ნაღრძობი ასო ადვილად შეიძლება რომ კიდევ რამდენჯერმე იღრძოს კაცმა; ამისათვის პირველ ღრძობაზე კარგად უნდა შეუხვიონ; მოარჩენის შემდეგ ოთხი-ხუთი კვირა არ უნდა გაამძრიონ ნაღრძობი ასო. ნაღრძობ ასოზე, რომ ანთება არ გაჩნდეს და სისხლი არ მოგროვდეს, ცივ-ცივ ძმარ-გარეულ წყალში დასოვლებულ ტილოს ნაჭერს უნდა აფენდენ, თუ ნაღრძობი სახსარი ძლიერ გაწითლებული არის და სტკივა კაცს, რამოდენიმე წურბელაც რომ მოჰკიდონ ამ ადგილზე, უსარგებლო არ იქნება.

ხშირად მოხდება ხოლმე ღრძობა ხელ-ფეხისა, ყბისა, წვივის ძვლისა და კიპკიპისა. ძვირად მოხდება ღრძობა ხირხიმლის ძვლისა. თუ ჩვენი ცდილოებით ნაღრძობი ასო თავის ადგილას ვერ ჩავადგეთ წვეით და სწორებით, მაშინ უსათუოდ უნდა მივაშუროთ ექიმს, წინააღმდეგ შემთხვევაში რამოდენი მეტი დრო გაივლის, იმდენად ძნელი მოსარჩენი შეიქნება ნაღრძობი.

თავი ოც და სამატი,

ძვლების გადატეხა და მოკლე დარჩება მათ
ექიმობაზე.

ჩვენი ტანის ძვლები იცე ადვილად გადატყდებიან, როგორც ჯოხი. ძვალი გადატყდება: ანუ მძიმე რაიმეს დაცემით, ანუ კუთების მაგრად გაჭიმვისაგან.

ძვლის გადატეხა ბევრ-ნაირია. ხშირად რამოდენიმე ძვალი ერთად გადატყდება და ხან მარტო ერთი. ძვლის გადატეხა მრავალგვარია. ზოგი ძვალი სწორა გადატყდება, გეგონება გაჭრილია, ზოგი გრძლად გადატყდება, ზოგი შუაზე გასკდება, ზოგს ტკოჩი ავარდება და სხვა..

ხან-დის-ხან ძვალი ნალრძობიც არის და გადატეხილიც. ძვლის გადატეხა, რასაკვირველია, ხშირად ხდება ხოლმე მღაბიო ხალხში და ისიც მოხუცებულებში უფროა. შენიშნული, რადგან მოხუცებულთა ძვალი უფრო ხმელია, სუსტი და ადვილი გასატეხი.

გადატეხილი ძვლის შეტყობა ადვილია. იქ, სადაც ძვალია გადატეხილი, ჩვენ ვამჩნევთ, რომ ასო გრძელია. ეს მაშინ ხდება უმეტესად, როდესაც ძვლის თავები აქეთ-იქით გაიწევენ. ძვალ გადატეხილი ასოს სწორი მოძრაობა მოშლილია და თავისუფლად კაცი ვერ მოქმედებს იმ ასოთი; ძვლის თავები ერთი

ერთმანეთს მოძრაობის დროს თავებს უსმენ, რომლის ხმა აღვილად გასაგონია. იმ აღვილას, სადაც ძვალთა გადატეხილი, მიხვლეთა შემოუთმენელ ტკივილს ჰგონობს სწეული.

ძვლის გადატეხა ზოგი საშიშრო არის და ზოგი არა. ხშირად როდესაც ძვალი გადატყდება, კუთებისე გაიწევიან აქეთ-იქით, რომ ძლიერ საძნელოა ძვლების თავების ერთი-ერთმანეთზე მიტანა.

თუ ძვლის გატეხის დროს რბილი ხორციც და ზიანდა, ეს უფრო საძნელო მოსარჩენია. ბავშვების გადატეხილი ძვლები იმდენად საშიშროა და ძნელი მოსარჩენი არ არიან, როგორც მოხუცებულთა: გადატეხილი ძვლები უფრო ძნელი მოსარჩენია, თუ დაშავებულია კაცი ათაშანგით, სატკბურით, და ან სხვა სწეულებით არის ავად, ვინემ ტან-მრთელთა.

ექიმობა გადატეხილი ძვლისა.

გადატეხილი ძვლის მორჩენა აღვილია, თუ მალე მიასწრო კაცმა. თუ გადატეხილ ძვლებს შუა ხორცი გაჩნდა და დიდხანს დარჩა გაუწორებელი, ბოლოს ექიმიც ვეღარაფერს მოახერხებს. შეენიშნათ თუ არა ძვლის გადატეხას, მაშინვე უნდა ვეცადოთ, რომ ძვლების თავები ერთმანეთზე მივადგათ და ის ასო, რომლისაც ძვალთა გადატეხილი, თავის დონაზე დავაყენოთ და ისე გავაჩეროთ, როგორც კარ-

გად-მყოფობაში იყო. ბოლოს უნდა შევხვებით მაგრად. ძვალი რომ არ გაბრუნდდეს, არტაში უნდა გაუკეთოთ და არ უნდა გავანძრიოთ და-შავებული ასო ხუთ კვირამდის. ორმოცი ანუ სამო-ცი დღის განმავლობაში ძვლები ისევე შევხარცე-ბიან, მიეკრებიან ერთმანეთს და ძლიერ დამაგრდე-ბიან. ძვალ გადატეხილ ადგილას ძვალი ცოტა აბუ-კული დარჩება და ხორციც ამის გამო აწეული, მაგრამ ეს არაფერი საშიშოა.

თუმცა შესაძლოა იქნება და იპოვება ექიმი ანუ ფელდშერი, ძლიერ კარგია, რომ მისი საშუალებით და დარიგებით შევხვებით გადატეხილი ძვალი და თუ არც ერთი მათგანი არ იპოვება, მეტი საშუალება არ არის, თვითონ უნდა ვეცადოთ. გადატეხილი ძვა-ლი სწორა უნდა იყოს შეხვეული და ავადმყოფი, სანამ ძვლები კარგა მაგრა არ მიეკრებიან ერთმანეთზე, არ უნდა ადგეს ლოგინი დამ.

თუმცა იმ ადგილას, სადაც ძვალია გატეხილი გაჩნდა სიცხე და ტკივილი, უნდა ვეცადოთ, რომ ცივ-ცივი საფენებით გავაბნოთ ნამეტნავად მოსული სისხლი ამ ადგილას; აგრეთვე, თუ საჭიროა იქნება, სასარგებლოა რამოდენიმე წრუტელის მოკიდება ამ ადგილას.

თავი ოც-და-თოთხმეტი.

ახალი იარა ჭრილობისაგან, კაცის ხორცის
ჭრილობა და მისი წამლობა.

ახალ იარას ეძახიან ჭრილობის, ნაცემის და
სხვა-და-სხვა მიზეზებისაგან მომხდარ სისხლის დენას.
ამისთანა იარების ჭრილობისაგან ხან ბევრი სისხლი
მოდის და ხან ცოტა. პირველად ეს იარები ძლიერ
ასტკივდება კაცს; ტკივილი თან-და-თან ემატება და
ზოგ ავად-მყოფს ძლიერაც აწუხებს. ზოგი ჭრილობა
ძლიერ საშიშარი დასანახავია. როდესაც ცოტა ხანი
გაივლის, მერმე ჭრილობის, ანუ იარის ნაპირები
ასივდება, გაწითლდება და ხშირად მთელ ტანში
ავადმყოფს სიცხე ეძლევა.

შემდეგ რამოდენიმე დღისა იარა იწყებს წყლუ-
ლებას და დაჩირქდება. დაჩირქების შემდეგ ტკივილი
იარისა შესწყდება; სიმსივნეც შემცირდება; ამასთან
სიწითლე და სიცხეც იკლებს.

პირველი წამლობა ახალი იარისა ის არის, რომ
უცუად ჭრილობის პირები ერთი-ერთმანეთზედ მიი-
ტანონ და ისე შეხვიონ, რომ სისხლი არ უნდა გა-

გამოუშვან. ასე მსწრაფლ შეხვეული იარა მალე
მორჩება. თუ ეს არ მოხერხდება, იარილამ სისხლის
დენა, კარგა მოწმენდას შემდეგ, უნდა შესწყვიტონ.
იარის ნაპირები ერთი-ერთმანეთს დაუახლოვონ და
ისე შეუხვიონ პირსახოცით, ანუ სხვა სახვევით. თუ
სისხლის დენა გინდათ შესწყვიტოთ, ტილოს დაწე-
წილი ძაფები ბლომად უნდა დაადვათ იარაზე და
შეუხვიოთ; შეიძლება ამით სისხლი შესწყდეს. კრი-
ლობა ძლიერ კარგად უნდა გაესინჯოთ შეხვევამდინ,
რომ შიგ არაფერი ნაჭერი, ნატენი და რამე ამის-
თანა არ დარჩეს, თორემ ძლიერ შეაწუხებს ავად-
მყოფს. თუ კრილობა არ ასტკივდა სნეულს, აღარც
კია საჭირო გახსნა იარისა, სანამ სულ არ მორჩება.
თუ საჭირო იქნა გახსნა, მაშინ ყოველთვის იარა
მოწმენდის შემდეგ კარგად უნდა შეახვიონ, კრილო-
ბას ერთი-ერთმანეთზე პირი უნდა დაუსიახლოვონ და
ზევიდამ დაადვან წებოიანი მალამო, აღწერილი №
№ 0-სა, 43-სა და 40-სა ქვეშე.

კრილობა, თუ ანთება არ გაჩნდა, მალე მორ-
ჩება, მაგრამ ხშირად ანთება უჩნდებათ კრილობაზე
და, თუ ღრმად არის კრილობა, საძნელოა მისი
მორჩენა.

თუ კრილობის იარა ტანსნეულ კაცს აქვს, მა-

შინ ეს ახალი იარა ვადაექცევა მასს დამძალ იარად.
ამისთანა შემთხვევაში ამ დაძველებულ იარას ისე
უნდა უეჭიმონ, როგორც ძველ წყლულ მუწუკს *).

თავი ოცდა-თუთხმეტი.

დუღკო, ფრჩხილის ავად-მყოფობა (საწერელა)
და მისი წამლობა.

ფრჩხილთან ტყავიკვეშ მოგროვილ ჩირქისაგან
გაჩენილ ტკივილს ეძახიან დუღკოს, საწერელას.

ამის მორჩენისათვის უნდა ვიხმაროთ სხვა-და-
სხვა საშუალებანი, რომ მალე დაამწიფოს წამბდარი
ხორცი და გამოვიდეს ჩირქად. ამისთვის ძლიერ სა-

*) ძლიერ კარგად არჩენენ ახალჭრილობას თურმანიძეები,
რომელნიც შორაპნის მაზრაში სცნობდნენ. მათი ექიმობის
სარგებლობა ექიმთაც და საზოგადოებამაც კარგად იცინან. თურ-
მანიძეებმა იციან ერთი საშუალება, რომელიც ძლიერ საად-
ვილოა, მაგრამ არავის უმხელენ. მათგან ხმარებული საშუა-
ლება ჭრილობაში ანთებას არ აჩენს და ეს ყველაზე უფრო
საჭიროა ჭრილობის ექიმობისთვის. ეს საშუალება წააგავს შუავე
პურის ცომს. რაც უნდა განურებული და ანთებული იყოს ჭრი-
ლობა. ეს წამადი ძლიერ ჰკრეფს სიცხეს ჭრილობიდან. რიგია
ამას მიაქვიონ ყურადღება ექიმებმა. თურმანიძეები ბევრია, მაგ-
რამ ყველამ კი არ იცის წამლობა, რასაც ტყუვილად არ ჩე-
მობენ. გარდა ახალი ჭრილობისა თურმანიძეებმა სხვა ექიმობა
არ იციან. მათ არ შეუძლიათ მუწუკების და დამძალი ია-
რების მორჩენა.

სარგებლო არის რძეში მოხარშული მჟავე ჰურის გული, დანაყილი სელი, ქერის ფქვილი, რომელიც უნდა ადვან ტკივან თითზე ნელ-თბილი, სანამ ჩირქი გამოერწყოდეს. როდესაც გამოერწყვის, შემდეგ უნდა იხმარონ მალამო, აღწერილი № ლმ-სა ქვეშე; თუ ფრჩხილი ავარდეს, მაშინ ფრჩხილის-ოდენი პრტყელი სამთელი უნდა დაადვან ფრჩხილის ადგილზე, სანამ ფრჩხილი ამოვიდოდეს.

ამ სნეულების დროს ავადმყოფი მხურვალე საქმელს და სასმელს არ უნდა ხმარობდეს, რადგან იგი ჯენებს მას.

თავი ოც-და-თექვსმეტი.

დამწვრის წამლობა.

ბევრგვარი წამალია, რომელთაც ხმარობენ ცეცხლისაგან დამწვრისა ანუ მღუღარე წყლით დაფუთქულის მორჩენისათვის. დამწვარი სამგვარია: ზოგი დამწვარი ადგილი ცოტა მოწითლოა და მცირედ ტკივილს ჰგრძნობს ავად-მყოფი. ზოგი დამწვარი ძლიერ გაწითლებულია, გასივებული, გაცხელებული და აბურცებულია; ზოგი დამწვარი ადგილი სრულე-ბით გაშავებული და უგრძნობელია.

მორჩენისათვის ამ სამგვარ დამწვართა კაცმა

უნდა იხმაროს სხვა-და-სხვა საშუალებანი. პირველ შემთხვევაში, უნდა დამწვარ ადგილს ადვან ტილოს მჩვარი, დასველებული ცივ წყალ-ძმარში, ანუ ტყვიის წყალში, რომელიც აღწერილია № 3-სა ქვეშე; ანუ მასზე ადვან მაწონი, ანუ ღო, ანუ რძის ხაჭო, ანუ მჟავე ჰურის ცომი.

მეორე შემთხვევაში დამწვარს ალაგას უნდა დღეში სამჯერ წაუსვან ზეთუნის ზეთი, ანუ კარგი სელის ზეთი, ანუ ნალები, ანუ კარაქი.

მესამე შემთხვევაში დამწვარს უნდა დღეში ორჯერ უსვან თეთრი ნაფთი, რომ ეს ადგილი გრძნობაში მოიყვანონ...

ყველაზე უკეთესი წამალი ზეთია. მდულარე ანუ ცეცხლზე დამწვარ ადგილას მაშინათვე კარგად ზეთში ამოვლებული ბამბა უნდა დაადვან და დღეში ერთხელ უნდა გამოუცვალონ. ბევრი რომ გასწიოს ამ წამლობამ, სამი ოთხი დღე, თორემ მეტი არ რჩება მოურჩენელი. თუ დამწვარს მაშინვე უწამლეს, არც კი აბურცდება და თუ კი აბურცებულია, ზეთიანი ბამბა ნელ-ნელა გამორწყავს აბურცებულ ადგილს და მალეც მოარჩენს. ბევრს გამოუცდია, რომ მდულარე წყლით დამწვარი ხელი ზეთით ერთ დღეშივე მოარჩენია.

ტკივილის დასაყუჩებლად ძლიერ კარგი საშუალება არის ცივ წყალში დამწვრის ადგილის ჩაყოფა და შიგ გაჩერება დიღხანამდის.

რაც ნაეთის ხმარება გახშირდა ჩვენში, ბევრი კაცი დამწვარა ლამპის გასკდომის დროს. როდესაც ცეცხლი წაეკიდებათ საცოდავებს, სცდილობენ ტანზე სამოსი შემოიგლიჯონ ტანზედ. ყველამ უნდა იცოდეს, რომ ამ უბედურების დროს ყველაზედ უმჯობესია წყალში ჩავარდნა. თუ წყალი არ იშოვება, საუმჯობესოა ცეცხლ-მოკიდებულს გარედამ ნაბადი ან სქელი სხვა რამ შემოახვიონ ტანზედ და ამით დაქრება ცეცხლი.

თავი ოც-და-ჩვიდმეტი.

ნაცემის, ანუ დაჟეჟილის წამლობა.

დაკვრისაგან, ნაცემისაგან, დიდის სიმძიმის დაწოლისაგან, ანუ ამისთანა შემთხვევათაგან გამოაჩნდება კაცს დაცემულ, ანუ დაჟეჟილ ადგილას, სიწითლე, ანუ მოლურჯო სიმსიენე, რომელსაც ეძახიან დაჟეჟალისაგან ნატკენს.

ამისთანა ადგილებზე ხშირად გამოაჩნდება კაცს ანთება, ტკივილი და ხანდისხან გაუჩნდება ანტონის ცეცხლიც. ამ შემთხვევაში უნდა ვეცადოთ და ვიხმაროთ ისეთი საშუალებანი, რომელნიც დაჟეჟილი ადგილიდამ სისხლს გაუაჩუქებს. ამისთვის საჭირო არის ვიხმაროთ წამლები, რომელნიცა აღწერილნი არიან № ნბ-სა ქვეშე და რომელნიცა კან-ქვეშ მოგროვილ სისხლს გაფანტვენ და დაჟეჟილ ხორცს ამით მისცემენ საღვინეს. ეს წამლები უნდა იხმარონ სანემ ტკივილი სულ გაქრებოდეს. თუ ზემო თქმული წამლები არ იშოვება, მაშინ უნდა ორ-ორი ფინჯალი წყალი და კარგი ძმარი და ერთი ფინჯალი არაყი ერთად აურიონ და იმაში ჩაყარონ ერთი პატარა კოვზი დანაყილი ნიშადური, თუ ნიშადური არ იყოს, მაშინ ორი მისხალი ქაფური გაურიონ შიგ და ამაში დასოვლებული ტილოს ნაგლეჯი ადვან ხშირად დაჟეჟილს.

ხშირად ეს უბრალო საშუალება საკმაოა დაჟეჟილის მოსაჩინად. თუ ავადმყოფი ცუდად შეიქნა და დაცემულ ადგილას ანტონის ცეცხლის ანთება გამოაჩნდა მაშინ უთუოდ უნდა მოუწოდონ ექიმს.

თავი ოც-და-თვრამეტი.

სისხლის დენა ცხვირიდან ჭ მისი წამლობა.

ვისაც ცხვირიდგან ხშირად სდის სისხლი, ის ღონიერად არასოდეს არ უნდა მიიმძრ-მოიმძრეს, არ უნდა ჭამოს გამახურებელი საზრდო, არ დალიოს ღვინო და არც ვოდკა, არც ცხელი ჩაი უნდა სება; როცა სიცხეა თავ-შიშველი არ უნდა დადიოდეს.

ყოცა სისხლის დენა ცხვირიდგან კიდევ მოუხდება კაცს და ამიტომ, თუ კაცს წავარდეს სისხლი ცხვირიდგან, მაინც-და-მაინც უცებ არ უნდა შეაყენონ. მაგრამ თუ სისხლი კამარათ მოდის ცხვირიდგან და ამის გამო კიდევ სუსტდება კაცი, მაშინ უნდა ეხმაროთ ყოველ ნაირი ზომა სისხლის შესაწყვეტად. პირველად ავადმყოფს უნდა დავალეგინოთ ღვიძლის წინიანი ცივი წყალი, მერე ტილოს მჩვარი უნდა დავალბოთ ღვიძლის წყალში და შეუდვათ იმ ნესტოში, რომლიდგანაც სისხლი სდის; ძმარში უნდა ჩაყაროთ მარილი, იმაში დაასველოთ ტილო და თავზე უნდა ადვათ, საფეთქლებზე, ღოკებზე და გულის კოვზზე. ეს შემოსადები მუდამ უნდა ასეველო, რომ არ გაშრეს. როცა სისხლის დენა შესწყ-

დება, მალე არ უნდა გამოიღო ბამბები და მჩერები ცხვირის ნესტოებიდამ; ავადმყოფი უნდა იჯდეს გაუნძრეველად და თავი ძირს არ უნდა დახაროს. ზოგიერთი ექიმები ურჩევენ ცხვირიდამ სისხლის დენის შეწყვეტისათვის, რომ მაგარი რამე ჩაიდენან პირში კაცმა და ღეჭოს კარგა ხანამდისინ. ზოგი მალლა ხელების აშვერას ურჩევს ცხვირიდამ სისხლის დენის შესაწყვეტად.

თავი ოც-და-ცხრამეტი.

გაცივებით ხმის წასვლა.

ვისაც გაცივებით ხმა წასვლია, იმის მოსარჩენად უნდა ავიღოთ ორი მუჭი მალინა*) ორი სტოლის კოვზი თაფლი, ორი სტოლის კოვზი ზეთუნის ზეთი, დაფხენილი კოჭი, იმბირი (აფთეკაში იკითხე) ერთი ჩაის კოვზი, აურიეთ ერთმანეთში, დაასხით ზედ ერთი ბოთლი წყალ-გარეული ლუდი, პიეო და ქოთანში მოხარშეთ. მერე ეს წამალი დილით და საღამოით თითო ჩაის კოვზი უნდა დალიოთ. ამასთანავე ზოგიერთი საჭმელი უნდა დათმო; მასთან ხორცეული არ უნდა ჭამო, არც ღვინო დალიო და არც უნდა შეიცივო. ეს წამალი ყელის ავადმყოფობასაც უხდება.

*) მალინა მოცვის მსგავსი ნაყოფია. აფთეკაში იხილეთ.

განყოფილება მემკვიდრე.

საჭირო ზე სასარგებლო დარიგებანი თუ როგორ
უნდა უშველოთ ნახშირის სუნისა ზე წელისკან
დამჩნევალთა, გაყინულთა, თოკით დამჩნევალთა
მიმკვდარებულთა და თავბრუდასხმულთა.

თ ა ვ ი ო რ მ ო ც ი.

ნახშირის სუნისაკან თავის ტკივილი და
მისი წამლობა

მდაბიო ხალხი, რომელიც შეშის მაგიერ ნახშირს
ხმარობს, ანუ კარგად დამწვარ ნახშირს ბუნებში
ანუ ფეხებში მალე თავს დახურავს სითბოსთვის, ხშირად
ემართება თავის ტკივილი, «უკარი», რომელიც
ხშირად კიდევაც გადიტანს კაცს. ამ სნეულებიდან

თავის დაცვისათვის ყველანი დიდად უნდა ფრთხილობდნენ, რომ არ დახურონ ფეხი ანუ ბუხარი აღრე, ანუ მაყალი ნახშირით გაღუებული არ დაიდვან წინ, სანამ კარგად არ გაჩაღდებან და სრულებით არ გაქრება მოლოურჯო ალი და ნახშირის სუნი; არც ქურბას ქვეშ უნდა გააღვიონ ნახშირი, როდესაც გაუფრთხილებლობით დახურვენ ბუხარს, ანუ ფეხს, ანუ აღრე შემოიტანენ სახლში მაყალს, რომელსაც ჯერ კიდევ აქვს მოლოურჯო ალი და ასდის ნახშირის სუნი, იმ სახლში მყოფ პირთა დაემართებათ «უგარი», რომლის გამოც კაცს აუფარდება ძლიერი თავის ტკივილი, თრთოლა გულისა, თავბრუს სხმა, თვლების სიბნელე, ძლიერი შფოთვა და გულ-ყრა, და უკეთუ მალე არ მიეშველნენ კაცს, იგი კიდევ მოკვდება.

ის, ვინც ნახშირის სუნისაგან გაჩდება ავად და ანუ თავი ასტკივდება, უნდა დაუყონებლივ გაიყვანონ სხვა სახლში და, თუ თბილი ტაროსია, გარედგზოში და ასუნებინონ ცხარე ძმარი, ანუ სასუნებელი სპირტი, აღწერილი № 3-სა ქვეშე; ანუ ძმრით გაკეთებული მდოგვი. სასმელად უნდა მიეცეს ცივი წყალი ძმრით; ღიმონის ანუ კოწახურის წენით შეზავეებული; თავზე უნდა უსვან თოვლი, ანუ ყინული, ანუ დაველონ ტილოს ნაჭერი წყალ-გარეულ ძმარში, აღვან თავზე და იხმარონ ესე სანამ სნეული განთავისუფლდებოდეს და კარგად შეიქნებოდეს.

თუ კაცი ძლიერ გულ-შემოყრილია და გრძობა აღარ აქვს, მაშინ ის უნდა გაიტანონ გარედ, გახადონ ტანისამოსი და მიაწვინონ საფენზე; მთელს სხეულზედ უსვან მაულის ნაჭერი, დასველებული ცივს კმარში, ანუ წყალში, და ცხვირთან ხანგრძლივ დაიკავონ ცხარე ძმარი ანუ სასუნებელი სპირტი, აღწერილი № 8-სა ქვეშე; ანუ პიტნა, ძმრით შეზაფებული და უღიტიონ პირში ფრთა.

უკეთუ ამ წამლობით არ მობრუნდეს კაცი, მაშინ უნდა კლავში საკმაოდ გამოუშვან სისხლი და მისცენ მას ოყნა, აღწერილი № 8-სა ქვეშე. უკეთუ ამ წამლობითაც არ მობრუნდეს, მაშინ უეჭიმოდ, ანუ სანამ ნამდვილი ნიშნები არ გამოჩნდეს სიკვდილისა, არ უნდა დამარხონ მიცვალებული.

თავი ორმოც-და-მეტი.

რა საშუალება უნდა ვინძაროთ წყალში დამრჩვალთა მოსაბრუნებლად?

წყალში დამრჩვალ კაცი, წყლიდამ სიფრთხილით გამოღების შემდგომ, უნდა დაუყოვნებლივ წაიღონ მახლობელს სახლში სიფრთხილით, რომ თავი არ ექნეს ჩამოკიდებული და არ ინძრეოდეს. უნდა

დაასვენონ თბილს სახლში და გახადონ ტანისამოსი სრულებით და მშრალი პირსახოცებით გაუწმინდონ სხეული.

კიდევ რომ ხან ყოფილიყოს წყალში დმრჩვალი, მაინც მისი მობრუნებისათვის უნდა იხმარონ აქა ხსენებულნი ღონენი: ა) პირიდგან და ცხვირიდგან უნდა გამოწმინდონ ნუზლა, ღუჭი ზეთში დასველებულის ფთითა; ბ) უნდა გაახვიონ გამთბარს ლოგინში, ანუ სხვა საფენში. ანუ გარეშემო შემოუწყონ გამთბარი ბალიშები, ანუ პარკები, საესე თბილის ნაცრიტა, ანუ ქატოთი, და თბილ-თბილს ხშირად უნდა უცვლიდენ; ანუ წაუსვან მაუდის ნაჭერი, დასველებული თბილ წყალში, ანუ ძმარში, ანუ მოუწვინონ ორსავე გვერდზედ კარგად მყოფნი კაცნი, ანუ გაახვენონ ახალ გატყავებულ ძროხის ანუ ცხვრის ტყავში და მომეტებულად უნდა ცდილობდენ მის გათბობას; გ) პირის სახე, საფეთქლები და ყურების უკანა ადგილები უნდა ასხურონ და უსვან ძმარ გარეული არაყი, ანუ მარტო ძმარი, და ხშირად ასუნებინონ სასუნებელი სპირტი, აღწერილი № 8-სა ქვეშე; დ) ავადმყოფს უნდა მიეცეს ოყნა ნელ-თბილი ღუნე არაყისა, ანუ ძმრისაგან; ე) როდესაც გულის ცემა შეემჩნევა, მაშინ უნდა ხშირად უსვან მუცელზე, ფეხებზე, ხელებზე, წელზე და გულის კოფზთან თბილის შალის ნაჭერი ანუ მაუდისა სიფრთხილით. აგრეთვე უნდა უსვან ღორის ჯაგარი, ანუ

დასხვიპონ ჭინჭრითა, რადგან ამით ძალა ეძლევა
დამდგარს სისხლს და იწყებს მოძრაობას. თუ შე-
საძლოა, დამრჩეალი უნდა ყელამდინ ჩასვან თბილს
წყალში, ანუ ფეხები მაინც ჩაუდგან მუხლამდინ. 3)
გამთბარი მაუდის ანუ შალის ტანზე წასმა უნდა
იყოს მოუწყვეტელად აღსრულებული საბნის ქვეშ,
რომ არ შესცივდეს. უკეთუ მობრუნდა დამრჩეალი
და შეიძლო ყლაპვა, მაშინ მას უნდა მიეცეს ცოტა
ცოტა თბილი ჩაი, გაკეთებული გვირილის, ანუ
ცაცხვის ყვავილისაგან, მცირედი ღვინო, ანუ წყალი
არაყ-ნარევი, ეგრეთვე თბილი წვენი ქათმისა, ანუ
კარგი ცხვრის ხორცისა; მაგრამ სანამ მან არ შეიძ-
ლოს თავისუფლად ყლაპვა, ძალად არ უნდა ჩაასხან
რამე პირში დამრჩეალსა.

უკეთუ ზამთარში მოიშთოს კაცი წყალში და
გაჰყინოს, მაშინ მასი მობრუნებისათვის ისე უნდა
მოიქცნენ, როგორც გაყინულს მოექცევიან.

ყოველი ეს ხსენებული წამალი და ღონე უნდა
აღასრულონ მოუწყვეტელად, გულს მოდგინებითა
საათამდი და არ უნდა აილონ ხელი შემწეობის მი-
ცემისაგან, სანამ სრულებით არ გაცოცხლდება, ანუ
არ გაუჩნდება ნამდვილი ნიშანი სიკვდილისა. ყო-
ფილა მაგალითი, რომ თორმეტი საათის შემდეგაც
მობრუნებულა მომშთეალი.

ნიშნები მომშთეალის მობრუნებისა არიან ესენი:
ტყუის თან-და-თან დარბილება, სითბოს გამოჩენა

სხეულზედ, მცირედი ცემა გულისა, მცირედი მოძრაობა თვალების ქუთუთოებიან და მკერდისა, პირის სახისა და ტუჩების გაწითლება და შემდგომ ამო-ოხვრა, სუნთქვა, თრთოლვა, ხველება, ცხვირის ცემინება, პირიდგან ქაფის მოსვლა და ნელ-ნელად ლაპარაკი და სხე.

მომშთვალთ არ უნდა დასდევან ძალიან თბილს სახლში, არც ცეცხლის ახლო და არც იქ, სადაც ჰქრის ქარი; უნდა ნელ-ნელად გაუთბონ სხეული თბილის შალის, ანუ მაუდის წასმითა; უნდა ფრთხილობდენ, რომ პირველადვე ძლიერი გამაღვიძებელი საშუალება არ იხმარონ, ესე იგი, ღორის ჯაგრის წასმა, ანუ დასხვეპნა ჰინჰრითა. სისხლის გამოშვება ხშირად იქმნება მანებელი მომშთვალთათვის. როდესაც მომშთვალს ექმნება პირის სახე მოლურჯო, ანუ წითლად გასივებული, მაშინ უნდა მარჯვენა მკლავში გამოუშვან სისხლი ერთი სტილი, ანუ ცოტა უფრო მეტი და იარა შეუყრან კარგად.

თავი ორმოცდა-ორი.

გაყინვისა და სიცვიისაგან სხეულის დაძვრა და მისი წამლობა.

როდესაც რომელიმე ასო ანუ მთელი სხეული კაცისა დიდის ყინვისაგან გაიყინება, ანუ დაიძვრის,

მაშინ ამ ადგილს ფერი გამოეცვლება, სითბო და გრძნობა მოაკლდება, ანუ სრულებით აღარ ექმნება.

დამძრალი კერძო სხეულისა პირველადსტკივა კაცს, წითლდება, სივდება და შემდეგ თეთრდება და უკანასკნელ რამოდენიმე წამისა, უკეთუ წამალი არ იქმნა ნახპარი, შავდება და ჰკარგავს სრულებით გრძნობას. უმეტესად ემართება ეს მღაბიო ხალხს, რომელიც გაყინვის დროს მსწრაფლ გათბება ცეცხლთან, ანუ დაწვება ფეხის, ან ბუხრის ახლო, რომ ამით შეუმცირდესთ ტკივილი და ნაცვლად სარგებლობისა დიდო ვნება ეძლევათ.

გაყინულის და დამძრალის წამლობა მდგომარეობს მასში, რომ გაყინულ ასოს დაუბრუნონ ბუნებითი ფერი, მოძრაობა და გრძნობა; გაყინულს და დამძრალს ადგილს უნდა მსუბუქად უსვან რბილი მაუდის ნაჭერი, ანუ თოვლი, ანუ ყინული, ან გაყინული ასო ჩაყონ ცივ წყალში ერთ საათამდინ და შემდგომ ამოიღონ წყლიდგან და წაუსვან მასზედ ნავთი, ანუ წამალი, აღწერილი №. 12-სა ქვეშე, ანუ ბატის ქონი, ან კარგი კუპრი. ეს წამლობა ორისამი საათის გამოშვებით უნდა აღასრულონ, სანამ მოძრაობა და გრძნობა მიეცემოდეს გაყინულს ადგილსა.

როდესაც სრული სხეული კაცისა დიდ სიცივისაგან გაიყინება, მაშინ დაუყოვნებლივ უნდა შეიღანონ კაცი გრილ სახლში. მობრუნების და გრძნო-

შის მიცემისათვის უნდა პირში და ცხვირში ულიტი-
ნონ ფრთა, უხრჩოლონ ცხვირის წინ დამწვარი
ბუმბული, ანუ ქალაღდი, ანუ ჯღანბი, ან ასუნე-
ბინონ სასუნებელი სპირტი, აღწერილი № 8-საქვეშე.
გაყინული მსწრაფლ ცეცხლის ახლო არ უნდა დას-
დვან, რადგან მისთვის დიდათ მავნებელია სითბო.

როდესაც სხეული შეთბება და გამოაჩნდება
ნიშნები სიცოცხლისა, მაშინ უნდა წყლრდამ ამოი-
ლონ და დააწინონ თბილს სახლში, რბილს ქვეშა-
გებზედ და ასვან თითო საათში ხუთ-ხუთი კოვზი
თბილი წყალი მეოთხედ არაყ ანუ ღვინო-გარეული
შაქრით, ანუ თაფლით დამტკბარი და ასვან მინაშ
ოფლი მიუყვიდოდეს. შემდგომ ოფლის მოსვლისა
აუად-მოუტს უნდა მიეცეს საყუათო საჭმელი, ესე
იგი, წვენი კარგის ფარიისა, ანუ შორბა ბურღულისა,
ანუ ბრინჯისა, კარგის ერბოთი, ანუ ზეთით შეზა-
ვეებული და სასმელად უნდა იხმარონ წყალი მცირე-
დის ღვინით შეზავებული და ნელთბილი; აგრეთვე
ხშირად უნდა ასმევდნენ ჩაის, გაკეთებულს ჰიტნისა,
გვირილისა, დიდგულისა ანუ კაცხვის ყვავილისაგან,
ორ-ორ ფინჯანსა.

თავი ორმოც-და-სამი.

როგორ უნდა გადავარჩინოთ სიკვდილს თოკით
დამხრჩვალნი.

რასაკვირველია, წინაპირველად კაცს უნდა გამოუხსნა თოკის ნასკვი და დასდო იგი დედამიწაზე, ან ლოგინზე; საფეთქლებზე და ყურის ძირებში უნდა მოჰკიდონ ათი-თორმეტი წუთბელი, ან მოჰკიდონ წყვილ-წყვილი ორთავ ცხვირის ნესტოებში. თავზედ გაუწყვეტლივ უნდა ადონ ყინული ანუ ბანონ თავი ცივი წყლით. გვერდზე და მალლა ბეჭებზედ უნდა ადონ მლოგვი, აღწერილი № 5-სა ქვეშე, ანუ დანაყილი ხრენი. სასარგებლოა ფეხები და ხელები ჩაუყონ მარილის ანუ ნაცრის აბანოში, აღწერილსა № 20-სა ქვეშე. მომაკვდავს თუ სხეულის კანი ცივი ჰქონდეს და სისხლის მოძრაობა სუსტი, მაშინ უნდა გაუხურონ სხეული ტანის ხეხით, რომელიც შეიძლება მაუდის ძველი ნაჭრებით, ანუ ჯაგრით, მაგრამ დიდის სიფრთხილით კი, რომ ძალიან არ შეირყეს კაცის ტანი; მალ-მალ უნდა მოჰხოცონ ცხვირი, უღიტინონ ცხვირში ფთით და არ გამოუღიონ ცხვირთან სხვა-და-სხვა ცხარე სუნიანი ნივთები. როდესაც ავადმყოფი გონზე მოვა, სასარგებლოა ჩააყლაპონ მასს პატარ-პატარა ყლაპი არაყ-ნარევი

წყალი. ნათაკარ ყელზე კარგია შემოაღონ ძმარში
დასველებული ხელსახოცი, ანუ სხვა რამე.

თავი ორმოც-და-ოთხი.

როგორ უნდა გაარჩიონ მიმკვდარებული კაცი
მკვდარისაგან?

ხან-დის-ხან მოხდება ხოლმე, რომ ადამიანი
მკვდარი არ არის, მაგრამ მკვდარს ემსგავსება ხოლმე.
კაცს დაეძინება ერთნაირი ძილით, რომელსაც მსწავ-
ლულები უწოდებენ სალათას ძილს. კაცს სძინავს რა-
მოდენსამე დღეს, რამდენსამე თვეს; ამ დროს იგი
სრულებით მკვდარსა ჰგავს. ეს არის ერთნაირი ავადმყოფ-
ობა. ამ ახირებული ავად-მყოფობისა გამო ბევრი
საშინელი შემთხვევა ხდება ხოლმე. რამდენს
ამისთანა ავადმყოფს აიღებენ და ჩასდებენ ცივ მიწაში?
როცა დრო მოუთა და გამოეღვიძებათ, ეს საცოდა-
ვები იწყებენ ერთ საშიშარ ბრძოლას, რომ როგორმე
გამოვიდნენ საფლავიდან, მაგრამ ტყუფილად! უცო-
ღინარობის მსხვერპლი აბარებს თავის გამჩენს სულის
დიდ ტანჯვაში. განათლებულმა ხალხმა მიაქცია ყუ-
რადლება ამ საშინელ მოვლენას. ეხლა ევროპაში
სასაფლაოებთან არის გაკეთებული თითო დიდი
სახლი. მიმკვდარებულის კაცის სხეულს აქ სდებენ

ხალხე. როცა გამოიღვიძებხ, იმისთვის გასაჭირო არ
იქნება გათხელა და აქასთანავე ყარაულიც უყენია,
რომ მალე გამოიყვანონ. ამბობენ, რომ ერთმა
მდიდარმა ფრანცუზმა მარკიზორმა (სახელია იმ ფრან-
ცუსისა) დასდო საჩუქრად ოცი-ათასი ფრანკი (თითო
ფრანკი უდრის ჩვენებურ ხუთ შაურს) იმისთვის, ვინც
გამოიგონებხ იმისთანა კარგ და ყველასთვის ადვილ-
ლონის-ძიებას, რომლითაც სწორედ გაარჩევენ მიმ-
კვდარებულს მართლა მკვდრისაგან. გამოჩნდა ერთი
ექიმი ფრანცუზივე, სახელად კანიაკი. ამან მიიღო ის
საჩუქარი და აი რა საშუალება იპოვა ადვილად მიმ-
კვდარებულის კაცის შესატყობლად მართლად მკვდა-
რისაგან. ჰირველად, ამისთანა საექვო კაცი. ე. ი.,
რომელსაც ვატყობთ, რომ მკვდარი არ არის და
მხოლოდ მიბნედილია, არ უნდა დამარხონ იქამდისინ,
მინამ ამგვარი კაცის სხეული არ დაიწყებს ლუობას.
თუ მიბნედილია, მაშინ სხეული არ ასუნდება, არ
დაღობება და თავის დროზე ეს მიბნედილი გამოიღვი-
ძებს. და თუ აყროლდა, მაშინ შეიტყობთ, რომ ეს
მართლად მკვდარია, თორემ არ აყროლდებოდა.
მეორე საშუალება, რომ მიმკვდარებულს ბნელა
ოთახში სამთელზე უნდა გაუსინჯონ ხელი: თუ კიდევ
სტკოცხლავა იმაში, მაშინ სამთელის უეჭო რომ
მოხვდება განსვენებულის ხელის თითებს, ისინი
კაშკაშს დაიწყებენ, ესე იგი ვარდის ფერს მიიღებენ.
ეს იმას ნიშნავს, რომ თითებში სისხლი ტრიალებს.

თუ მართლა მკვდარია, მაშინ სამთლის შუქზე ხელი
შავათ ქვასავით დარჩება, არაფითარ ფერს არ მიიღებს.

როგორ უნდა უშველოთ მიმკვდარებულ კაცს?

მიმკვდარებული კაცი უნდა შეიტანონ გრილ
ოთახში, გახადონ ტანსაცმელი და ტანზე უსვან
მაულის ნაჭერი ჯერ ცოტათი, მერე ძლიერ, მინამ
ხორცის კანი არ შეწითლდება; ცხვირთან უნდა გაუ-
ჩერონ ცხარე სპირტი, ხრენი, დამწვარი ფთა, ბალანი
და სხვა ამგვარები, რომ მიმკვდარებული როგორმე
მობრუნდეს.

თავი ორმოც-და-ხუთი.

თავბრუს დასხმა.

თავბრუს დასხმა არის უცვად დაკარგვა გრძნო-
ბისა და მოძრაობისა სუნთქვის შეყენებით.

თავბრუს დასხმა წარმოსდგება უცვად გულის
ცემის დაყენებისაგან. როდესაც გულის ცემა დადგე-
ბა, მაშინ სისხლი ტეინში აღარ მ-ვა და ტეინის
მუშაობაც დადგება და იმის გამო უფელა გრძნობანი—
მოძრაობა და სუნთქვაც დადგებიან. პირველი მიზენი
თავბრუს დასხმისა არის გულის ტკივილი, ანუ გუ-

ლიდამ გამოსული სისხლის მასრების ავადმყოფობა, ანუ ფილტვის სნეულებანი. ამასთან ხშირად თავბრუ დაესხმის კაცს ნამეტანი მწუხარებისაგან და სისხლის ქარბობისაგანაც.

წ ა მ ლ ო ბ ა .

ავადმყოფი უნდა გაიტანონ გარედ, წმინდა ჰაერზე, შეკრული ტანისამოსი უნდა გაუხსნან, რომ სისხლის მოძრაობა შეუმსუბუქონ. თავბრუ დასხმული უნდა დააწვინონ სწორ ადგილზე და თავი ძირ ტანის სწორა უნდა დაუდევან. კარგია, რომ ავადმყოფს წაუსვან რამე ტანზე, აჩქეფონ ცივი წყალი ძმარგარეული პირის სახეზე, უნდა ასუნებანონ გოგირდის ეთერი, ანუ ნიშადურის სპირტი, აღწერილი № 2-ს და № 3-სა ქვეშე.

თავი ო რ გ ო ც - და - მ მ ვ ს ი .

ათაშანგი (სიფილისი) და დარჩება, თუ როგორ უნდა მოიქცეს, ვისაც ეს სენი დაემართება.

ერთ საშიშარ და ძლიერ ადვილ გადამდებ ავადმყოფობას შეადგენს ათაშანგი (სიფილისი).

ექიმების სიტყვით დღეს ეს ავადმყოფობა გადუღებელად არ უჩნდება კაცს. ის გადაედება ყოველთვის სნეულისაგან კარგად მყოფს. ეს სნეულება ქალიდამ კაცს გადაედება, შეერთების დროს, და კაცისაგან ქალს.

ათაშანგის ხაშში ჰაერით არ გადაედება კაცს როგორც ყვავილის და სხვა გადამდები ავადმყოფობისა. ხაშში არის ყოველთვის ათაშანგის ჩირქში და როდესაც მოხვდება სადმე კაცს ხორცზე, ისე აეცრება, როგორც ყვავილის ჩირქი. ათაშანგისაგან გაჩენილი ჩირქი სხვა უბრალო მუწუკების ჩირქისაგან არაფრით არ განირჩევა. ეს ჩირქი თუ სადმე მოხვდა ჩვენს ხორცზე ნამეტურიქ, სადაც კანი მოგლეჯილია, ანუ ადვილად შეიძლება კანში ჩირქის შესვლა, ამ ადგილას მალე გაჩნდება ადგილობრივი ანთება კანისა და ცოტა ხანში გაჩნდება მუწუკიცა. ამას უძახიან პირველ ათაშანგის მუწუკს, ანუ შანკერს; ცოტა ხნის შემდეგ ამ ერთი მუწუკისაგან კიდევ გარეშემო სხვა მუწუკები გაჩნდებიან. თუ უწამლოდ დარჩა და მალე არ განთავისუფლდა კაცი, შეიძლება ათავისითაც გაქრეს ეს მუწუკები, მაგრამ სისხლში შეერევა კაცს და მთელი ტანი მოიწამლება. თავდაპირველად ათაშანგი (სიფილისი) ადვილი მოსარჩენია, მაგრამ თუ გაუშევს უყურადღებოდ და მუწუკისაგან ჩირქი სისხლში დაიბნა, შემდეგ ძნელია მისგან გაწმენდა ტანისა. კაცი თავის სიცოცხლეში ვერ თავისუფლდება ამ სნეულეზისაგან და არა თუ ძარტო ის, — ვერც მისი შვილი. სისხლში რომ გაეზნევა კაცს ჩირქი, ჯერედ რბილ ხორცში გაჩნდება სხვა-და-სხვა გვარი ავადმყოფობა, გაუფუჭებს კაცს თმის ძირებს და თმა ჩამოსცევა თავილამ; მერე დაეცემა ხრტილიან ადგილებს,

ხრტილებს დააღობს. ვის არ უნახავს ათაშანგისაგან ცხვირ-მოჭმული კაცი? სახის ზორტები გაუფუჭდება, ხმა წაუხდება და დამახინჯდება. ბოლოს ათაშანგის ხაშში დაეცემა ძელებს. კაცს გაუჩნდება მკამელი და ასე გადაღლებულად უნდა გაატაროს თავის სიცოცხლე. ამ საძაგელი სწეულებისაგან წვალებით!

ეს ავადმყოფობა ხშირად გადაედებათ ხოლმე სხვა გზითაც, მაგალ., ძუძუს ბავშვებსაც შეხვდებით ათაშანგი ძიძისაგან, როდესაც ძიძას სჭირს და ბავშვი მის დამუწუკებულ ძუძუს სწოვს; ადვილად შეეყრება კაცს, როდესაც ტანმრთელი ათაშანგიან ავად-მყოფთან ერთ ჯამში და ერთი კოვზით სჭამს.

ამ სწეულებაზე ჩვენ იმიტომ კი არ მოგვიყვანია ორფოდე სიტყვა, რომ მისი წამლობაც აღვწეროთ. ამ სწეულების მოსარჩინად ხმარობენ ევრაცხლის წყალისაგან სხვა-და-სხვა მომზადებულ საშუალებათა. მაგრამ ეს წამლები ისეთი საშიშო სახმარებელი არიან, რომ უეჭიმოდ მათი ხმარება არ შეიძლება. თუმცა მატყუარა სოფლის ექიმები არჩენენ ათაშანგის სწეულებას, მაგრამ სხვა საშუალებით კი არა, ისინიც ამ წამლებს ხმარობენ, რომელსაც ფარულად მოუწლობენ. არის მაგალითი, რომ ათაშანგიანი კაცები მოერჩინოსთ სოფლის ექიმებსაც, მაგრამ აი როგორ მოხდება ეს: ნახსენებელი ექიმი როდესაც წამლობს ათაშანგიანს, რასაკვირველია, რადგან ესმის მას ამ წამლების მოჭმელება კაცის ტანზე, ცოტას აძლევს

და ბევრს არ მისცემს, რომ კაცი არ მოიწამლოს. იმან კარგად იცის, თუ რამდენი მისცეს კაცს, მაგრამ იმისგან დანიშნული წამლის წყეო არ კმარობს ავადმყოფობის მოსარჩენად. ხშირად გულმოსული ავადმყოფი სტოვებს ექიმს და სოფლის ვილაცა მატყუარა ექიმთან მიდის. ამ მატყუარამ სრულებით არ იცის, თუ რა საშიშია ეს წამლები და იმდენს მისცემს ერთად, რასაც ნასწავლი ექიმი ათ ავადმყოფს არ მისცემს. თუ გადურჩა ავადმყოფი იმ წამალს, ხომ კარგი, მართლა, მისი ტანიც იწმინდება ათაშანგის ხაშმისაგან, მაგრამ, უაი, რომ ათზე ერთი რჩება და სხვა კოკვდება!..

მე ყოველ კაცს ურჩევ, რომ თუ უბედურება ეწიოს და ეს სწეულება შეექნეს, ექიმს მიაშუროს, სადაც უნდა იქნეს. ექიმს შეუძლია თავდაპირველადვე, სანემ სისხლში შევიდოდეს ხაშმი, ადგილზევე მოარჩინოს და თუ სისხლში გაებნა, მაშინაც ექიმი უკეთესად მოარჩენს, ვინემ სოფლის მატყუარა ექიმი.

იქნება სთქვას ვინმემ, რომ ექიმი რომ ვერ ვიპოვო, როგორ ვუშველო ჩემს თავსო, ეს სწეულება გავრცელებულია ნამეტურ ქალაქებში, სადაც გარყენილებას ღრმად აქვს ფესვები გამდგარი, და ქალაქებში ყოველთვის შეუძლია კაცმა ექიმი ნახოს და მისი რჩევით იექიმოს. ექიმი რომ ვერ იპოვოს, საკმაოა პირველ შემთხვევაში ფელდშრის დარიგებაც.

სუყველაზე უკეთესი საშუალება ის არის, რომ

კაცი აერიდოს გარყვნილ ცხოვრებას, თუმცა ჰსურს, რომ შეილიერობით დასტკბეს და ამ წუთის სოფლის ცხოვრება არ გაიმწაროს!...

თავი ორმოც და. ზვიდი.

ორიოდე სიტყვა საწამლავებზე. მოწამლული კაცის ნიშნებზე და მის ექიმობაზე.

საწამლავები ბევრნაირია. როდესაც კაცს გაუგებლად ჩაჰყვება საქმელში საწამლავეი, თუ მალე არ მიეშველენ მას, ადვილად შეიძლება კაცი მოკვდეს. კაცი ზოგი საწამლავეისაგან მალე კვდება. ამ საწამლავეების წინაიღმდეგ არიან მოსარჩენი წამლები გამოგონებულნი. ამისთვის საჭიროდ ერაცხთ მოვიყვანოთ ჰქ ორიოდე სიტყვა ზოგიერთ საწამლავეებზე, და მათ ექიმობაზე. არც ერთი ავადმყოფობა არ ითხოვს ისე ჩქარა მიშველებას, როგორც მოწამლულები; რამდენიმე წამის და საათის დაყონებით კაცი საუკუნოდ უნდა გამოეთხოვოს ამ წუთი სოფელს...

ვეცხლის წელისაგან მომხადებული საწამლავეები:

მოწამვლის ნიშნები: ყელი გახურებული აქვს ავადმყოფს და ეწვის, კისერი ეჭიმება, ლორწვი მოსდის პირიდან, სული ეხუთება, პირს ალებინებს, მუცლის ფალარათობა აქვს ტკივილით, აუტყდება ჰინტვა, ხმა წაერთმევა, სლოკინი აქვს, მუცელს ბერავს, შრუა

ცივი ოფლი, ეშინია, სუნთქვა ჩქარი აქვს, შარდზე ძნელად გადის, დაყრუვდება, პირის კანში შიგნით ანთება გაუჩნდება.

წამლობა: პირველად მისცემენ თბილს წყალს, რომ პირიდან ასაქმოს ავადმყოფს, შემდეგ მისცემენ კვერცხის ცილას წყალში გადღეებილს (თუთხმეტი კვერცხის ცილი ორ გირვანქა წყალში), მუხის ქერქის გადმონადული წყალიც კარგია. სხვა საშუალებაც ბევრი არის ამ საწამლაის წინააღმდეგ, მაგრამ იმათი ხმარება შეუძლია მარტო ექიმს.

სხვა-ღ-სხვა ტუვის მარტილების საწამლაეები.

მოწამვლის ნიშნები: პირის ზიდება და ლებინება, სლოკინი, კუჭის და წელის ტკივილი, ხშირად ყაზობა, ხორცის ჭიმვა, სხვა-და-სხვა კერძო ასოების დამბლობა და ნამეტურ ხელ-ფეხებისა, შიში, გულის შენუთვა, თავბრუს დასხმა.

წამლობა: მოწამლოუს უნდა მისცენ ანგლიის და გლაუბერის სასაქმებელი წამლები, აღწერილი № 10-სა ქვეშე. უნდა მიაღებინონ მომეტებულად კვერცხის ცილი და საპონის წყალი.

კალის მარტილების საწამლაეები.

მოწამვლის ნიშნები: სიკხარე პირის გემოისა, ყანყრატოს ჭიმვა, პირიდან ზიდება, სულის შენუთვა, პირის ლებინება, მუკლის ჭრა და ფალარათი, დასუსტება და ხორცის ჭიმვა.

წამლობა: მოწამლოუს უნდა მისცენ დასა-
ლევად რაც შეიძლება ბევრი რძე და, თუ რძე
არ იშოვება, უნდა ასევე თბილი წყალი.

**ვერცხლის მარილების საწამლავები და ჯო-
ჯოხეთის ქვისაგან მოწამებლა.**

მოწამლოუს ნიშნები: სულის შეხუთვა, პირის ლე-
ბინება, მუცლის ჭრა, მუცლის ფალარათობა, დასუს-
ტება, მოკლე სუნთქვა, დაყრუება, ხორცის ჭიმვა და
დამბლა.

წამლობა: ავადშეყოფს უნდა ასევე მარილ-წყალი.
მარილ-წყალი და განსაკუთრებით ზღვის მარილისა
ძლიერ საიმედო წამალი არის.

შუშის ნატეხი.

წამლობა: თუ ვისმეს ჩაცდა შუშის ნატეხი
ანუ დანაყილი შუშის ფხვნილი და მოიწამლა მით,
ავადშეყოფს პირველად უნდა მისცენ პურის გული,
ანუ კაპუსტო, ცერცი და ბოლოს მისცენ
პირიდან სასაქმებელი წამლები.

შხანსკის ბუხები.

წამლობა: თუ ვინმე ამ ბუხებით მოიწამლა,
უნდა მისცენ ბლომად თბილი წყალი სასმელად.
მისცენ ცოტა ქაფური შიგნივ დასალევად. გარედა-
მაც უნდა წაუსვან ტანზე ქაფურის ეოდკა.

ხაშმიანი სოკოებისაგან მოწამლული.

მოწამვლის ნიშნები: რამოდენიმე ხნის შემდეგ სოკოს ხმარებისა აუტყდება კაცს გულის ზიდება, მუცლის ჭრა, წყურვილი, ცივება, ფალარათობა; ამასთან უჩნდება ფილენჯის ქარის სნეულება, ჭიმვა ხორცისა, სისუსტე; უტყდება თავის რეტი და ტკივილი, დაყრუვდება და ხშირად ღრმა ძილში ჩაეარდება მოწამლული.

წამლობა: მოწამლულს უნდა ასევე ზომიერად მარილ-წყალი, უნდა დააღვეინონ ყავა და ცოტ-ცოტა გოგირდის ეთერი, რომელიც აღწერილია № 1-საქვეში, უნდა მისცენ სამ-სამი ანუ ხუთ-ხუთი წვეთი შაქარზე დასხმული, ანუ წყალში გარეული.

თაგვის შაქრით მოწამლულის მიშველება.

მოწამვლის ნიშნები: ამ საწამლავეთ ვინც მოიწამლება, ძლიერ მალე გაუცხარდება გემოვნება, დაუწყებს ხუთვას, პირის ზიდებას, სული მოეხუთება პირის ღებინება აქვს წყლისნაირი და ხშირად სისხლ-გარეული; კუჭი ეწვის, წელებს სჭრის, მუცლიდამ ასაქმებს და სისხლს ატანს, მუცელს ბერავს; შარდი წითელი აქვს, ანუ სულ არა აქვს. ხელ-ფეხებო დაუწყებს ჭიმვას, ეშინია, სული ეხუთება, შეაცივნებს, აუტყდება გულის ცემა, პირის სახე უყვითლდება და სახე ძლიერ გამოეცვლება.

წამლობა: უნდა მისცენ ავადმყოფს თბილი დაშაქრული წყალი და როგორიმე გზით პირის ღებინება უნდა აუტეხონ.

ბანგის საწამლაჳი, ხაშხაშის თაჳის მარცვალი.

მოწამვლის ნიშნები: მთელი ტანის გაბრუება, კუთების დასუსტება, გრძნობის დაკარგვა, გაბრუება, თაჳის სიმძიმე და გარეცება, ძრიელ ღრმა ძილი, სუსტი სუნთქვა, სუსტი მაჯა, სხეულის კანის გაცივება, პირის სახის სიყვითლე, კუთების ძლიერ დასუსტება, ცოტა ყელში ხრიალი და ბოდვა.

წ ა მ ლ ო ბ ა: ავაღმყოფს უნდა მიეცეს პირიღამ სასაქმებელი წამლები, ძლიერ მაგარი შავი ყავა ერთი სტაქანი, მელნის გუნდის ნახარში და ბოლოს მჟავე სასმელები და ყველაზე უკეთესია ლიმონის წყალი.

თ უ თ უ ნ ი.

თუთუნით მოწამლულს უნდა მიეცეს იმისთანა წამლები, რომელიც აღწერილნი არიან ბანგით და თესლით მოწამლულთათვის.

მ ჟ ა ვ ე უ ლ ო ბ ა ნ ი.

როდესაც ვინმე მჟავე ნიეთისაგან იქნება მოწამლული, მას უნდა დააღვეინონ ბევრი წყალი, რომელშიაც უნდა იყოს გაზავეებული და გარეული მაგნეზია, აღწერილი № ლ.სა ქვეშე; ან უბრალო მელი, ან უნდა მისცენ საპონის წყალი, ან ზეთი.

თუ სადმე ექიმი იშოვება, ყველა შემთხვევაში უნდა მიაშველონ მას, მაგრამ მის მოსვლამდინაც არ უნდა დასტოვონ სხეული უწამლოდ.



ღამატიბა.

1. დარიგება მხედველობის დაცვასა და თვალეების მოვლაზე.

2. სასარგებლო დარიგება ორსულ და მშობიარე დედაკაცთათვის და ახალ დაბადებულ ბავშთა მოვლის შესახებ.

დ ა რ ი მ ე ბ ა

მხედველობის დასვასა და თვალუჯის მოვლაზე.

მჭევრმეცველები აქებდენ თვალს, პოეტები მას აღამკობდენ, მაგრამ თვალის სრული დაფასება გამოიხატება გამოუთქმელ მწუნარებაში იმ საბრალოთა, რომელთაც იგი ერთხელ ქონიათ და დაუკარგავთ.

ალბრეხტ ფონ-გრევი.

ჩ. თვალუჯის მოშუალებაზე.

(მეცადინეობის ხანგრძლიობა. ხშირის დასვენების მიუცილებლობა. მანძილი სამზერ საგანსა და თვალს შუა. წვრილი სამეშაო).

§ 1, აღმძიანის სწორე და სალი თვალთ ისეა მოწყობილი, რომ, თუ საგნები კარგათ განათებულთა, მას გაუჭირებლათ შეუქლია მათი განხილვა საქმაოთ შორს მანძალზე. ახლო მდებარე საგნების დასანახათ საქირთა თვალების დაცქერება, მათი ამუშავება,

რისთვისაც თვალის შიგნითა და გარეთა პაწაწინა კუთები უნდა მოჭიმო, მოამოკლო. ამისთანა მუშაობაში არის თვალი ყოველს, საგნის მოსაახლოებელ, მეცადინეობის დროს, ე. ი. კითხვაში, წერაში, წვრილ ზელთ-საქმობაში და სხვ. როგორც ყოველი სხვა სამუშაო, ეგრეთვე თვალის სამუშაო არ უნდა იყოს დამლაღვი და რიგ-რიგზე უნდა ასვენებდე თვალებს. უამისოთ თვალების განიადაგებულს მუშაობას მოსდევს კუთების სამუდამო დაქანცულობა. მუდმივს დაღალულობას კიდევ მოჰყვება მათი ავადმყოფობა: თვალების დასისხლიანება, მხედველობის დასუსტება და სხვა სატკივრები.

§ 2. მუშაობა მით უფრო საძნელოა თვალებისათვის, 1) რაც უფრო ხანგრძლივია იგი; 2) რაც უფრო თვალთან ახლოა გასახილავი საგანი; 3) რაც უფრო პატარაა, წვრილია ეს საგანი.

§ 3. თვალების ხანგრძლივი მუშაობის დროს, ფრად სასარგებლოა მუშაობის შეწყვეტა, ასე ვთქვათ, უოკელ ნახკვარ საათში 5 წამით. ამ შესვენებაში ყველაფერს ისა სჯობია, თვალები დაუარო ქუთუთოებთან, და, თუ ოთახშიაც გაივლ-გამოვიდოი, ეს კიდევ უკეთესია. ამითი თვალებს ეძლევა საჭირო დასვენება და შეღავათი, და ასცდებიან ისინი დასახლის მოწონლას, რომელიც მუშაობას მოსდევს.

§ 4. საშხერი საგანი ყოველთვის, რაც შეიძლება, უნდა მოშორებით დაიკავო თვალებთან. რაც

უნდა იყოს, საღს ხუალს წერილის ნაბეჭდის გარჩევა ცხადათ შეუძლია 14-ის დიუიმის სიშორეზე. ამ წესს დიდი მნიშვნელობა აქვს ბაეშეებისათვის ზირველს დაწყებითს სწავლებაში: მიუცილებლათ საჭიროა, რომ მუდამ უყურებდე და ბაეშეებს არ ამისცე ნება თავი მიიტანონ წიგნთან, ან რვეულთან 14 დიუიმზე უფრო ახლოს. (დიუიმი ნახევარ გოჯახედ ცოტა მეტია). ნამეტან ახლო თავის დაკავება საწერ-საკითხავთან, რაკი თვალს ახლო ცქერას აჩვევს, ყველაფერზე უფრო ადრე აბეცებს (ბეცობა ჰქვია ისეთ თვალის ტკივილს, რის გამოც კაცი ახლო კარგათ ხედავს, შორს კი—ცუდათ). ბეცი, მაგალითად, წიგნს კარგა კითხულობს, ნაცნობ პირისახეს კი ვერ ცნობს ბილობს რამდენიმე საენის სიშორეზე.

§ 5. წერილ ნაბეჭდს წიგნს, თუ შესაძლოა, სულაც არ უნდა კითხულობდე, მეთადრე სუსტის მხედველობის პატრონი და ძლიერ ბეცი. *)

§ 6. საწერილო ხელთ-საქმარსაც ავრთვე უნდა ერიდო, რაც შეიძლება. ბაეშეებისათვის ხომ მაინებელია და მაინებელი ამისთანა სამუშაოები, როგორცაა: კილოების გამოხვევა, ასოების დაკერვა

*) რომ თვალების მაგნებელი დაღალულობა არ გამოვიწვიოთ, ასოს უნდა ქონდეს სიმაღლე არა ნაკლებ 1, 5 მილიმეტრისა (ტვიფარი, „კორპუსი“) საბავშო წიგნებს—არა ნაკლებ 1, 75 მილიმეტრისა (ტვიფარი „ციტროს“).

(МЪТКА), მწვრილის ძივებით ოქვა, სახისკერვა, ქარგვა, მანქანების (კრუქეების) მუშაობა და მისთანები.

საზოგადოთ, ნათქომიდგან ეს გამოდის, რომ უნდა მოხპო ისეთი ხელ-საქმარი, რაც მიუცილებლათ ითხოვს თვალთან მიიტანო საგანი 14 ლიუიმზე უფრო ახლო.

§ 7. სწავლების პირველ წელიწადს, რაც შეიძლება, უნდა შემოკლდეს წერის გაკვეთილები, რაკი ესენი კითხვის გაკვეთილებზე უფრო მეტს თხოულობენ ბავშვებისგან თვალების დაძალვას და დაცქერებას. სწავლა ბავშვს უნდა დააწყებოდ კითხვით, ჯერ დიდრონ ასოებზე, მერე წიგნში და ბოლოს წერაზე და ცადიყვან. ამ თანისთანობით ბავშვის თვალებს უფრო ხშირათ შორეულ საგნების მხერას შეჩვეულებს, მხედველობა ნელ-ნელა უვითარდება და უმაგრდება, რაც ასე საჭიროა ახლო სამხერ მეცადინეობაში.

§ 8. წერის სწავლებაში ხმარება ძველათ გავრცელებულის, ესრეთ წოდებულის (ადლერის) რეეულებისა, რომელშიაც უნდა შემოთავლო კალმით ძლივს შესამჩნევი, პაწია წინწკლებით აღნიშნული ასოები, — დღეს ცნობილია მავნებლად. ცხადია, რომ ამ წერილებზე დაშტერება, ეკვბ როგორმე კალამით იმათ უხწოროო, მათზე თვალების ჩაკირკიტება, გამოიწვევს თვალების მეტათ დაღალულობას.

II. დღის და ხელოვნურ სინათლეზე.

(სინათლე. მკაცრი გადასვლა სინათლიდან სიბნელეზე. მომეტებული ბრწყინვალე სინათლე — სინათლის ნაკლებობა. სინათლის მიმართულება. განათება სკოლებში. ხელოვნური განათება და მისი თვისებები. ღამეები და სანთლები. ჩამოსათვარებლები (აბაყურები).

§ 9. სინათლე ისე საჭიროა თვალისათვის, როგორც საკმელი კუჭისთვის, როგორც ჰაერი ფილტვებისთვის. თვალი ცოცხლობს სინათლით; მაგრამ გადაჭარბება განათებაში დალუბავს მას; ყველამ იცის, რომ კაშკაში, ბრწყინვალე სინათლე აბრმავებს თვალებს, ხანგრძლივი ყოფნა ბნელეში შესუსტებს მათ და ზომიერს სინათლესაც კი ვეღარ აიტანენ ისინი.

§ 10. ამიტომ უნდა მოერიდონ მკაცრს გადასვლას სინათლიდან სიბნელეში, რადგანაც სწორეთ ამისგან წარმოხდება გადაჭარბებული მანერე მოქმედება სინათლისა თვალებზე.

§ 11. ამ მოსაზრებით საწოლ ოთახში ფანჯრები არ უნდა დახურო, როგორც ჩვენში შერებიან, სრულიად მჭიდრო, უმჭვირვალო დარაბებით, ეს იმითაა, რომ სრულს სიბნელეში მოსვენებითგან გადასვლა დღის კაშკაშს განათებაზე, მეტათ საგრძნობელია თვალებისთვის. ყველას სჯობია, გააკეთოს ღამის თვარდები (პარუსინასა), რომელზედაც ღამის სიბნელეს

ნელ-ნელა ცელის სინათლე, თვალი კი ამასობაში აღრევე, გამოლვიძებამდე, ემზადება სადღეო მუშაობისთვის.

§ 12. იმათ, ვისაც ვერ აცდებთ ყოფნა მეტათკაშკაშს განათებაზედ (მაგ. თოვლიან მთებზე; ზაფხულის მზის სხივებ ქვეშ ხანგრძლივი დგომა და სხვა), უნდა იშოვონ დამჩრდილავი სათვალეები (კონსერვები), რომელთა შორის ყველას ჯობია ბოლის ფერები (ყდიან აგრეთვე ლურჯ კონსერვებს, მაგრამ იმათ ბოლის ფერები ჯობია).

§ 13. განათების ნაკლებობა სინათლის გადაჭარბებაზე ნაკლებათ არ ენებს თვალებს. მეტადრე მაგნებელია სინათლის ნაკლებობა თვალების მუშაობაში, ე. ი. კითხვასა, წერასა, წერილს ხელ-საქმარებსა და მისთანებში.

სუსტ განათებაში თვალი ტყუილ-უბრალოთ ჯაფას სწევს, რათა გაარჩიოს იგი, რაც მას ადვილათ და თავისუფლათ შეეძლო დაენახა რიგიან სინათლეზე. მეორის მხრით განათების ნაკლებობა მუდამ განდომებს გასახილველი საგანი თვალს მძუანლოვო, რომ უკეთესად გაშინჯო იგი; ამისთანა დაახლოვებას კი, როგორც ზევითაც იყო ნათქომი, პირდაპირის გზით მიჰყევნარ ბეცობამდე.

§ 14. აქითგან აშკარაა შემდეგი დასკვნა: კითხვას რომ მიაღებები, მეტადრე ხანგრძლივს უთუოთ ისე უნდა მოეთავსო და წიგნიც ისე დაი-

კავო, რომ იგი კარგად იყოს განათებული; პირდაპირს მზის სხივებს მაინც კიდევ უნდა მოერიდო.

§ 15. წერის დროს ყველაზედ უფრო სამარჯვოა—სინათლე მარცხენა მხრით ხედებოდეს, რადგანაც წინითგან მომდგარი სინათლე თვალებს ღალავს, მარცხნით ანუ უკანითგან მომდგარი სინათლე კი ქალაღს ჩრდილავს მარჯვენა ხელით, ანუ მთელის ტანით.

საზოგადოთ სამაცადინო სტოლი ოთახში უნდა დადგა ისე, რომ სინათლე მარცხნით მოდიოდეს.

§ 16. რიგიანი განათება მიუცილებლათ საქირაო სკოლებში, სადაც ყმაწვილების თვალები რამდენისამე საათის განმავლობაში ზედიზედ დღითიდღე დასაღალავ მუშაობაშია. ამასთანავე ის უნდა შენიღმნოთ, რომ ყმაწვილის თვალს სუსტი, სათუთი, ჯერ გაუმავრებელი გარსი აქვს, და ამიტომ ძალიან ადვილათ ფუჭდება მანეე მიზეზების ზედ-მოქმედებით.

§ 17. სკოლაში, როგორც ამბობს პროფესორი კონი, თავის დღეში აქ შეიძლება მომეტეებული სინათლე იყოს.

«სკოლას», როგორც გვიჩვენებს ქვეალი, უთუოთ იმდენი სინათლე ჭჭონდეს, რომ ღრუბლიან დღეებშიაც კი კლასის უბნეღესი კუნჭულები საკმაოთ განათებული იყოს.

§ 18. სკოლის ფანჯრები ამიტომ, რაც შეიძლება, უნდა მიქცეული იყოს სამხრეთისკენ, ანუ აღმოსავლეთისკენ, როგორც უფრო სინათლიან მხარეებისკენ.

§ 19. სრულათ კარგი საკლასე ოთახი ჰქვიან მხოლოდ ისეთს ოთახს, რომელშიაც ფანჯრები იმდენათ ბევრია, რომ თვითუფეს იატაკს ოთხ-კუთხ ფუტზე მოდიოდეს ანა ნაკლებ 30 ოთხ-კუთხა დიუმი ფანჯრის მანის სიფართო, ე. ი. რომ მანის სიფართო ექვსაბაძე-ბოდეს იატაკის საფართოს, რაგორც 1: 5 (პროფ. კონი).

§ 20. კლასის სკოლები ისე უნდა იყოს დალაგებული, რომ სანათლე მარცხენა მხრით შემოდიოდეს.

§ 21. სკოლები უნდა შენდებოდეს საქმაოთ თავისუფალ ადგილებზე, რომ პარის-პირ მდებარე მაღალი სახლები სინათლეს არ უნდა უფარავდეს მათ. იმავე მიზეზით სკოლის სახლების გარშემო არ უნდა დარგონ მაღალ-მაღალი ხეები.

§ 22. კლასების ფანჯრები უნდა იყოს მორთული ფარუებით (ყველას ისა სჯობია, თუ ნათელ-ლუმში ფერი: აა, ტილოსი), მეტათ ძლიერის, მზის სინათლისგან დასაფარავათ.

§ 23. კედლების შეღებულობა არ უნდა იყოს აბრკვევიალებულის და არც თეარის ფერისა; საუმაჯობესაა, რაც იგი ლუმ-ყირმზი ფერისაა.

§ 24. ხელოვნურ გათენებაზე რომ გადაედივართ, ყველაფერზედ უწინ უნდა ესთქვათ, რომ ბინდ-ბუნდში ბეცადინეობა, როცა დღის სინათლე თან-და-თან ილევს, და ლამპრები ჯერ არ ანთებულა, — მეტათ მვენებელრა აქალებისათვის: თვლები თვითონ მო-

მუშაისათვის შეუნიშნავათ ილალებიან სულ უფრო და უფრო, რამდენადაც უფრო ჩასცქერებიხარ ცუდახ განათებულ საგანს.

§ 25. ხელოვნური განათება უნდა ბაძავდეს ბუნებას, დღის სინათლეს კი, როგორც ყველამ იცის, აქვს შედეგი უმთავრესი თვისებები: 1) იგი არის ფრიად ცხადი; 2) იგი არის თანაბარი, ე. ი. არ პარპარობს, მაგ. როგორც სანთლისა; 3) მას არა აქვს სიფერადე; 4) დღისით გათენებით ჩვენ გვეძლევა, ესრეთ წოდებული, დაფანტული სინათლე; თვითონ სინათლის წყარო, მზე, ზვეითგან დაგვეყურებს და ჩვეულებრივ მოძრაობაში ჩვენის თვალებითგან მიფარებულია; ჩვენი თვალები სწორეთ ისეა მოწყობილი, რომ ზვეითგან დაფარულია წარბების კარკალით და ზედა ქუთუთოთი მზის პირ-და-პირის ზედ-მოქმედებითგან.

ამ, დღის სინათლის, თვისებებისგან გამომდინარეობს შემდეგი წესები ხელოვნურ განათების შესახებ:

§ 26. უსათუოდ მაგნებელია მკვლევარობა ცუდ ხელაკნურ განათებაზე. მჭეტლავი ლამპრები, სანთლები და სხვ. ხმარებაში აღარ უნდა იყონ.

§ 27. საღაშოის მეცადინეობაში უნდა გქონდეს საკეროხინე ლამპრები ცხად სინათლიანი, მაგ. ლამპრები მრავალ სამწვიანი და ორმაგ-საზიდიანი სილპერისა, კუმბერგისა, შტობვასერისა (ჰელიოსის), ბერლინის საგიგენო ლამპრით, კობიზევის ლამპრით (ოთხ-ბრტყელ სანათურიანი) და სხვ.

განსაკუთრებით უნდა იზრუნო კარგს ლამპარზე მოსწავლეებისათვის. ამისთანა ლამპრისთვის ხარჯს არ უნდა მოერიდოს თვითონ შედარებით ღარიბი სახლობა: შეიღების საღი თვალები ერთი ასად გამოისყიდის ამ დანახარჯს.

§ 28. ხშირათ გაგვიგონია, რომ ვითომც კეროსინით განათება მანებელი იყოს მეცადინეობაში, და რომ უმჯობესიაო სანთლებთან მუშაობა. ეს სრულიად ცრუ აზრია. სანთლის სინათლე ძლიერ სუსტია და გარდა ამისა თითქმის მუდამ ტოკავს; ამისთანა ბეჭეტვას სინათლისას სრულადაც ვერ ეწეობა თვალი და ამიტომ ავი ძლიერ ბღეჭდება მისგან. თუ მაინც კიდევ სანთლებთან მუშაობა ვერ დაგიშლია, უნდა აიღო ისინი ხამი, ოთხი და მათი ალი დახურო საერთო საფარებელით (აბაჟურით).

§ 29. თვალები უფრო მოსვენებით და წყნარათ არის მაშინ, როცა ლამპრის ალი მოფარებულია მათგან და როცა ცოტაოდნათ ზევითგან დაჰნათის. რამდენისამე წუთის განმავლობაში რომ დააქკერდე ლამპრის ალს, მაშინვე იგრძნობ, რომ თვალები აბრკვევიალებულია კაშკაშ სინათლით. დაუხუროავ სამწევსთან თვალები მუდამ აბრკვევიალობს ცეცხლის გავლენით, საგრძნობლებიანი (აპკიანი) მათი გარსი კი განუწყვეტლივ შეტის-მეტათ გაბლესებულია და ამიტომ მალე იღალეება.

§ 30. აქითგან ჩანს, რომ ლამპრის ალი უნდა

დახუჭული იყოს საფარკებით; მაგრამ საფარკ-
ბელი როგორი უნდა?

§ 31. აბაყური არ უნდა იყოს მთლათ გაუმ-
ჭვირვალო, რადგანაც ამ შემთხვევაში თვალებზე
მოქმედებს მკაცრი განსხვავებით კაშკაშათ განათებულ
სტოლსა და მთლათ ბნელ საფარებელ შუა (სინათ-
ლის წინააღმდეგობანი შედარე § 10) ყველაზედ
საუკეთესო და სასარგებლოა თავიწოწოდა საფარკები,
ესტეთ წოდებულის რძის ფერა მინისა.

თუ, ძლიერ კაშკაშ ლამპარზე, ამისთანა საფა-
რებელი მეტათ განსჭვირვალე გამოდგა, მას უნდა
წაახურო მეორე საფარებელი, ერთის ფურცლის
უბრალო საწერ ქალაღლისაგან გაკეთებული. ბურთის,
ტულპანის და სხვაგვარი საფარებლები ფრიად გამ-
უდევარი არიან მეცადინეობაში, რადგანაც ჩამოსაფა-
რებელის დანიშნულებას, სინათლის ქვეითკენ დაშვე-
ბას ვერ ასრულებენ.

§ 32 სამუშაო ღამზრის ჩამოსაფარებელი აჩას
შემთხვევაში აჩ უნდა იყოს ფერადი (წვანე, ლურჯი
და სხვა). სწორეთ, აგრეთვე, საღი თვალების პატ-
რონმა არ უნდა იმუშაოს წერილ საგნებზე ფერად
სათვალე აფარებულმა.

§ 33. საკაბინეტო ლამპრებში ყველაზე უფრო
სამარჯულოა იმისთანები, რომელშიაც ჩასახმელის
(რეზერუარის) მისი სამწიანათ აწვე-დაწვეა და კახ-
რაკით (ვინტით) დამაგრება შეიძლებოდეს. კარგია

აგრეთვე მოძრავი ჩამოსაკიდი ლამპრები, რომელნიც
საჭიროა სიკაშკაშისათვის უნდა ძირს დაიშვებოდნენ:
ერთ ან სამ მეოთხედ არშინზე სტოლიდგან.

III წერა-კითხვის დროს წაგონ უნდა იჯდეს კანცო და წაგონ უნდა ეკავოს თავი?

პირდაპირი დაფდომა. მავნებლობა თავის დახრისგან
წერა-კითხვის დროს. სასკოლო ავეჯეულობა (МЕБЕЛЬ).

§ 34. მხედველობის დასაცუებად საკმარისი არ
არის მარტო კარგი სინათლე: საჭიროა იზრუნო და
მიიჩიო თავის-თავი რივიანათ ჯდომას მეცადანეობის
დროს. ურავო ჯდომა უთუოთ მიკაახლოებინებს
თვალებს რვეულთან ან წიგნთან, და ასეთი მიახლოებ-
ბა, როგორც ზევით ახსნილია, ძლიერ მავნებელია
თვალისათვის. *)

§ 35 თავლების და შთქლას ზგებულობას სტმმთე-
ფისათვის მიუცილებლათ საჭიროა გამაჩთუჯად იყო და
თავი სამუშაოზედ წა დახარა. განსაკუთრებით მშობ-
ლებმა და მასწავლებლებმა გულისმოდგინეთ თვალის

*) ლოგინზე წოლის დროს კითხვა, მეტადრე ღამით,
აგრეთვე ძალიან მავნებლად უნდა ჩაითვალოს; განათებაჲ ხომ
ამ მდებარეობაში საკმარისი არ არის (უფრო ხშირათ ერთი
სანთელი).

უნდა დაიკავონ ბავშვებზე ამ შემთხვევაში. რადგანაც ბავშვის აგებულება ჯერ ვაუმაგრებელი და დაუსრულებელია, ამიტომ ბავშვის მოხრილი მდებარეობა მეცადინეობის დროს ბოლოს და ბოლოს ხირხიშალს უმრუდებს მას (მობლუნძულობა და სხ.) თავის დახრილობას მოზღვეს მუდამი სისხლის შეჩერება თვალეში, შემდეგ კი თან-და-თან—ბეცობაც. ზოგიერთი ბავშვები მიდიან იქამდე, რომ კითხვასა და წერაში ნიკავს აყრდნობენ სტოლზე, —ამაზედ უფრო მანებელი მდებარეობა წარმოუდგენელია.

§ 36. რომ უფრო სრადვილით დაიკავო თავი გამართულათ, სასარგებლო არის წიგნი ანუ რეეული მოათავსო გეზათ (გორიზონტარულათ) კი არა, არამედ კუთხეს ქვეშ დაახლოებით 14° გეზის სადგებელისკენ. საუმჯობესოა, თუ სამუშაო სტოლი ისე მოწყობილია, რომ ამწარათ დაფერდებულა თოთხმეტ გრადუსათ, როგორც ეს აქვს საკლასე სტოლებს.

§ 37. მეცადინეობის დროს აგრეთვე უნდა მოეთავსო ისე, რომ ორივე თვალი თანახმორ მანძილზედ დაშორებული იყოს წიგნიდგან, თუ რომ წიგნს მიუჯექი გვერდით და იკითხე ალმაცრივ, მაშინ ერთი თვალი დაილალება მეორეზე უფრო. ამისთანა ურიგო მდებარეობა ხშირ-ხშირად გამეორებათ აღვიდათ გამოიწვევს თვალის ელამობას.

§ 38. წერის გაკვეთილების დროსაც მიუცილებლათ საქიროა ყური უგდო, წათა ბავშვებმა თავი

არ დახარხარ მარჯვნივ, ანუ მარცხნივ, რასაც ისინი
ხშირად ჩადიან კალმის მომარჯვების დროს. ამის
გამოვე მანებელია მეტად ირიბული წერა (ხელი),
რომლისთვისაც ბავშვები უნებურათ თავს იხრიან
გვერდზე: „ბავშვებს აბრუციანებენ იმისთვის, რომ
ლამაზი ირიბული წერა ასწავლონ“, სთქვა დოქტორმა
ფარნერმა.

§ 39. სასკოლე სტოლოები. რომლებთანაც მოსწავლეები
რამდენისამე წლის მიმდინარეობაში ყოველ
დღე ოთხ-ხუთ საათს ატარებენ, ერთობ
დიდად მოქმედობენ მათ ჯდომაზე, და, მაშასადამე,
თვალეებზედაც. ამ გველენას დიდი ხანია ყურადღება
მიექცის ყველა გამოჩენილმა ექიმებმა და მასწავლე-
ბლებმა, ათასი დაკვირვება მოახმარეს ამ საქმეს, და
ამიტომ აშკარაა, რომ სასკოლე ავეჯეულობის შე-
სახები კითხვა არა თუ მთლათ გადაწყვეტილია, სრუ-
ლიად გონიერულათ, არამედ, პროფესორ ვებერის
სიტყვით, «უკეთესად გადაწყვეტა თეთქმის ზღარე კი
შეძლება». — მრავალ გვარის გამოკვლევის და გაზომის
მეოხებით, დღეს ამისათვის დადგენილია შემდეგი
წესები:

«მოსწავლეები ხდებიან მობლუნძულები (დაღრე-
კილები) და ბეცები მრუდის ჯდომისა გამო ცუდს
ძველებურს სასკოლო ავეჯზე. ისინი სხედან, მრუდეთ,
თუ სკამი სტოლიდგან მეტათ დაშორებულო, მეტათ
დაბალია სტოლის სიმაღლესთან შედარებით და თუ

შას არა აქვს შესაბამისი საზურგე. ამიტომაც, სასკოლო ავეჯი მხოლოდ მაშინ არ არის მკენებელი, როცა იგი ემაწვილს მეტადინეობის დროს გამართულათაყენებს და აგრეთვე ამ მდგომარეობაში არჩეხს შას ხანგრძლივით და დაუღალავათ.

ამის გულისთვის: 1) სკამის სიმაღლე იატაკიდან ანუ საფეხურ ფიცირიდან უნდა იყოს ბავშვის წვივის სიგრძე მუხლ-ქვეშეთის ფოსოდგან ფეხის გულამდე; 2) სკამის სიგანე უნდა ედრებოდეს თეძოს სიგრძეს მუხლის ქვეშეთი ფოსოთგანვე მოკიდებულთი ხირხიმლის ბოლომდე; 3) შემორგვალეებული წინა კიდე სკამის უნდა შედიოდეს სამილამ ხუთ სანტიმეტრზე (დოჟიმი სტოლის შიგნი კიდე ს ქვეშ); 4) დასაჯლომი უნდა იყოს ისე მალალი, რომ ბავშვს შეეძლოს წერა, სტოლზე წინა მხრებ დადებით და ამ დროს იგი არ უნდა იძულებულ იყოს მხრები ასწიოს ანუ წინისკენ დახაროს თავი და გვერდი. 5) სკამის საზურგე უნდა იმყოფებოდეს უკანასკნელ წელის ძივის სისწერიე (ესრეთ წოდებულის «უკანალის ზურგი»); 6) სტოლის ზედა აპირი უნდა იყოს დაფერდებული 14° კუთხეს ქვეშ (ანუ გადახრილობა I: 6).

მთელს გიმნაზიას, გამოანგარიშებისაებრ, მოსწავლეების სიმაღლე რომ ჩავეთვალოთ 109—175 სანტიმეტრამდე და იმას ზევითაც (43—69 დოჟიმამდე), უნდება სტოლები სულ 7 სხვა-და-სხვა ზომებისა (ყველაზე უფრო სადა, სამარჯულო და იათი

არის კუნცის მოწყობილობის ავეჯი შესაწევ-გამოსაწევ-
ფიცრიანი.

§ 40. მოსწავლეებს, რომელთაც სიმაღლე $3\frac{1}{2}$ დიუიმზე მეტით არ განიზღვევ ერთმანეთისგან, თამამათ
შეუძლიათ მუშაობა ერთსა და იმავე სტოლთან. მაგრამ
თუ მოსწავლეების სიმაღლე ერთმანეთისგან სხვაგვარა
 $4\frac{1}{2}$ დიუიმზე (11 სანტიმეტრზე) მეტით, მაშინ მათ
უნდა იმუშაონ სხვა-და-სხვა სტოლებთან.

IV. ტვინის თვალების მოვლაზე.

(ბეცობა, ბეცობის სხვა-და-სხვა შესაფერი სათვალეები.
მთელი ტანის სიმრთელის გავლენა თვალებზე. შორ-
მხედველობა. მოხუცებულობის შორმხედველობა. თვალე-
ბის ანთება. მათის ექიმობის მავნებლობა შინაური საშუ-
ალებით. ზოგიერთი თვალის ტკივილის გადამდებლობა).

§ 41. წინა თავებში განხილულია ის წესები,
რაც მეცნიერებს გამოუკვლევია მხედველობის და
თვალეების სიმრთელის დააცვისათვის. ამ წესების აუს-
რულეობას მიუცილებლად მოზღვევს თვალეების
დაზიანება: 1) თვალეები თან-და-თან (თავდაპირველად
შეუნიშნავად, ბეცდება; 2) თვალეები ხდებიან სუსტნი,
მალე იღალეებიან მუშაობაში; ადვილათ დასისხლიან-
დებიან და ანთება მოსდისთ.

მაინც როგორ უნდა მოვიქცეთ, თუ თვალეები
ასე, თუ ისე დაგვიავადმყოფდა და დაგვიხნეულდა?

§ 42. ბეცი თვალების პატრონმა კიდევ უფრო სასტიკათ უნდა მისდიოს ზემო ნაჩვენებს ჩხეებს.

§ 43. შემდეგ ბეცმა უთუოდ უნდა მოიპოვოს შესაფერი სათვალეები. ბეცს გონია, ერთოკ სათვალეების ტარება კიდევ უფრო აქლიერებდეს ბეცობას, — ეს შემცდარობაა. **ჩიგზე, შეჩხეულა** სათვალეები თვალებს იცავს ბეცობისა და ბრუტიანობისაგან. მაგრამ არაოდეს არ უნდა იყიდო სათვალეები, საზოგადოდ, და განსაკუთრებით ბეცი ყმაწვილებისთვის, ექიმის ნებადაურთველათ და აურჩევლათ.

§ 44. ბეცებისთვის სხვა და-სხვანაირი სათვალეებია მიჩენილი, იმის მრხედვით, თუ რომელ ხარისხზე დგას ბეცობა. ამ ხარისხის გამოცნობა, — რა თქმა უნდა, ექიმის საქმეა. აქვე შეიძლება აღენიშნოთ შემდეგი, ფრიად საჭირო, წესი: ბეცობისათვის სათვალეებს უფრო ხშირათ უნიშენენ მხოლოდ შორს სახედველათ, რადგანაც ბეცებს შორს მხედველობა აკლიათ. ახლო მეცადინეობაში ბეცს სათვალე არ სჭირდება; მისთვის საჭიროა მხოლოდ, როგორც ზევით ნათქვამია, რაც შეიძლება, ყოველთვის მოშორებით დაიკავოს სახედავი საგანი. ზოგჯერ ექიმი ბეცს უნიშნავს სათვალეებს ახლო სამეცადინოთაც (საკითხავად და საწერად), მაგრამ ეს ათასში ერთხელ. საზოგადო დებულობა კი ესეთია: «თუ ბეცი უსათვალეოთ არჩევს ნაბეჭდს 12—14 დიუიმის მანძილზედ, მან სათვალე აღარ უნდა იხმაროს»; თუმც ვერ

არჩევს, მაშინ ექიმის შეხედულობით, მას ენიშნება უფრო სუსტი სათვალეები საახლოოთ.

§ 45. ზოგჯერ ბეცობა მიიღებს «წარმატებითს ხასიათს», ე. ი. ბეცობის ხარისხი თანდათან მატულობს და, ამისდა შესაბამისათ, მხედველობა სულ უარესდება და კლებულობს. არის შემთხვევები, როცა ამისთანა „წარმატებითი ბეცობა» თავისთავათ შეჩერდება ხოლმე, მაგრამ სამაგიეროთ იმისთანა შემთხვევებიც არის, როცა მას მოზღვეს ულმობელი სიბრმავე.—ვისაც ამისთანა ბეცობა სჭირს, მან ყველაფერზედ უწინ ხელი უნდა აიღოს ხანგრძლივის ვადით ყოველგვარის თვალისთვის ახლო სახედავ მეცადინეობისაგან: ერთბაშათ არც უნდა იკითხოს და ერთი პწკარიც არ უნდა სწეროს რამდენისამე თვის განმავლობაში. შემდეგ ამისთანა ავადმყოფებმა უნდა იზრუნონ თავისის აგებულობის გამაგრებაზე კარგის საზრდოობათ, გიმნასტიკით, სხეულის (ფიზიკური) მუშაობით, რომელიც თვალების დაძაღვას არ თხოულობს (იხ. ქვევით) და საზოგადოდ უნდა იყოს ექიმის მხედველობას ქვეშ.

§ 46. აგებულობის საერთო სხმრთელე თვალის სისხლესა და სიმრთელესაც დაეტყუა ხოლმე. შენიშნულია, რომ ბეცობა ყველაზედ უმაღლ უჩნდება სუსტს, სისხლ ნაკლებ, დუნეს, ტანში შეკრულობით ავადმყოფს ბავშვებს. ამიტომაც ბეცობისთვის საზოგადოდ დიდებისთვისაც და პატარებისთვისაც მიუცი-

ლებლათ საქიროა ზრუნვა სხეულის განვითარებაზე; მუდამი რიგისებრი გიმნასტიკური ვარჯიშობა, ხშირათ წმინდა ჰაერზედ მოძრაობა, კარგი, ნოყიერი (ხორცეული) საზრდო, ცივი საკმელები, — ესენი მოუტანენ მათ ღიღს განუზომელ სარგებლობას და მოეხმარებიან ბეცობის შეყენებას. სასარგებლოა, აგრეთვე, ყოველ დღე, დილა-საღამოს, ხანგრძლივად (ხუთიოდე წამს) თვალების ბანვა გრილის (არც ძალიან ცივის) წყლით (თვალის გრილება).

უნდა ახსოვდეთ აგრეთვე, რომ ვიწრო საყელოებს, მოჭერილ კარსეტებს აქვს მანე გავლენა თვალებზედ, გამოიწვევენ რა მათში სისხლის შეჩერებას.

§ 47. ბეცობას გარდა სათვალებს უნიშენენ რამდენადმე შესამჩნევ შორმხედველობისათვის, ე. ი. ისეთი სატკივრისთვის, როცა თვალი კარგათ იხედება შორს და ცუდათ — ახლოს. მხოლოდ, შორსმხედველობისთვის სათვალეები სრულებით სხვაგვარის მოწყობილობისაა; იგიც, აგრეთვე, ექიმს უნდა დაანიშენიო. შორს მხედველობისთვის, თუ სათვალეები საქიროა, იმისი ნიშანი ის არის, რომ მეცადინეობაში თვალი მალე იღალება; თვალეებში მალე გრძობ ზვას, ჩხვერას, ტკივილს; ეს გრძობა ვრცელდება თვალების ახლო-მახლოს, შუბლში და სახუეთქლებში; ასოები ბრუნდათ მოჩანან, ინარებიან და შემდეგ სრულიად უჩინარდებიან. ცოტა დასვენების შემდეგ კითხვა

ხელახლავ შეიძლება, მაგრამ მას უკან ისევ იწყება იგივე გრძნობები და ასოების აბლანდვა.

§ 48. არის კიდევ ერთი მხედველობის ცვლილება, რომელიც თხრობას სათვალეებს. ეს არის, ეგრეთ წოდებული «მოხუცებულობის შორმხედველობა».

ხანში შესვლისათანავე, ე. ი. 40—45 წლიდგან ყველას ეწყება ნაკლები მხედველობა ახლოს, თუკი ამასთანავე მათ შორს-მხედველობა თითქმის იკრევე უჭირსთ, როგორც უწინ. ამ ასაკში შესულებს კითხვა შეუძლიათ კი, მხოლოდ წიგნს ძალიან შორს იკავენენ თავის უკან ოდნავ გადაწეით. თვლებში, ამას გარდა, იწყება იგივე დაღალულობა მეცადინეობაში, როგორც აწერილია წინა მუხლში. აღნიშნული ცვლილება აგრე რიგათ საშიშარი არ არის, რათგანაც 1) იმის გასწორება ძალიან ადვილია შესაფერისი სათვალეებით, რომელიც იხმარება მხოლოდ მეცადინეობაში, და 2) იგი, არსებითად, ავადმყოფობა როდია,—ეს საზოგადო ხვედრია ადამიანებისა, მაგრამ სათვალეების უხმარულობა ამისთანა დროს, როგორც ზოგიერთნი შვრებიან თვალეების დაზიანების შიშით, სრულიადაც არ არის კეთილ-გონიერება: სათვალეები თვალს არ აფუჭებს და უიმისოთ კი კაცო ტყუილ-უბრალოთ საქმეს იჭირვებს მეცადინეობაში.

§ 49. ბეცობას გარდა, თვალებს, თუ კარგათ არ მოუარე, შეიძლება სხვა რამ სატკივარიც შეხედეს.

მათგან ყველაზე უფრო საშიშარია ანთება სხვა და სხვა ფორმისა, რომელთა საზოგადო ნიშანია, უფრო ხშირათ, თვალების სიწითლე, ცრემლვა, სინათლის ფრთხობა.

ამისთანა შემთხვევაში ყველაზედ უმჯობესია ექიმს მიმართო და, რაც შეიძლება, საჩქაროთ; უნდა გახსოვდეს, რომ თვალის ტკივილის დროს თვითყული წამი ძვირად საღირალოა.

§ 50. თავის დღეში არ უნდა უეჭიმო თვალებს შინაურის საშუალებით: რძეს, კვერცხის ცილს, შაქარს, პილპრის, შაბს კვერცხის ცილაში არეულს, ლურჯ ქვას (შაბიბანს) ფხენილათ და მისთანებს ძალიან ხშირათ ხმარობენ ყოველგვარ სატკივრისთვის ერთგვარათ, და ძალიან ხშირათ აფუჭებენ თვალებს ისე, რომ მათი გასწორება აღარაფრით შეიძლება. მართო ის უნდა იფიქრო, რომ მაგ. რძე და კვერცხის ცილა, ქუთუთოების ნაკეცებში რომ ჩაჯდებიან, შემყავდებიან და აჩენენ ხაჭოსებურ სიღამპლეს, რის გამოც ამგვარი ექიმობა მეტად მავნებელია. ჩვენ მხარეში ძალიან გავრცელებულია ქალის რძით თვალის ექიმობა, და, სამწუხაროთ, თვითონ განათლებულ მხარეებშიაც კი. *)

*) აქ კავკასიაში ძლიერ გავრცელებულია თვალის ექიმობა ქალის რძით და არა თუ უსწავლელ ხალხთა შორის, არამედ ნასწავლებთ შორისაც. ზოგიერთ სოფლებში მკითხავები ენით ლოცვენ თვალებს მორჩენისათვის. (?) ამისთანა ექიმობა მავნე-

§ 51. შინაური ექიმობა იმას კი არ ქვია, რომ თვალები დააჩირქიანო სხვა-და-სხვანაირის სამზარეულო ნათხუზნით, არამედ, პირიქით, იგი უნდა შეინახო მტკიცე სისუფთავით. ეს არის საუკეთესო შემწვობა და დახმარება ექიმისა.

ტკივანი თვალები უნდა ამოსწმინდო ან დახვეწილის (გიგროსკოპიულის) ბამბით (აფთეკებშია), ან ძალიან სუფთა ტილოთი; ჭუჭყიანი ცხვირ-მანდილი არამც და არამც არ უნდა მიაკარო თვალებს.

§ 52. სხვა-და-სხვანაირ თვალების ანთების დროს ჩირქს, უმეტესად თხელ ჩირქს გადამდები თვისება აქვს: იგი რომ მთელს თვალს მოხვდეს, იქაც გააჩენს იმისთანასვე ანუ მსგავს ანთებას. ამიტომაც საუმჯობესოა სიფრთხილისათვის, ყოველ გვარს თვალთვან გამოწადენ ჩირქს ისე უყურებდე, როგორც გადამდებს. ამისთანა შემთხვევაში უნდა მიიღო შემდეგი ღონისძიება: ავადმყოფს უნდა ჰქონდეს პირისათვის სხვა პირსახოცი, ცხვირისათვის — სხვა ცხვირსახოცი და სხვა.; იგი თუ მარტო არ წვება, მაგალ რამდენიმე ბავშვი ერთად, მაშინ თვალ ტკივანი უნდა გააცალკევე. ამისთანა ავადმყოფების მომეღეღი, ხშირათ უნდა საპნით იბანდეს ხელებს, რათა სწეულება მრთელ თვალეზზე არ გადიტანოს.

ბულია ისეც თვალისათვის და, ამას გარდა შეიძლება თვალებს დამართოს ამ ექიმობამ სხვა სწეულებაც, თუ მკითხავს სჭირს სხვა რამ ისეთი.

§ 53. მიუცილებლათ საჭიროა აგრეთვე გაფრთხილება, რომ თვალში არ მოხედეს რამე გამაბღეჭებელი ნივთიერება ანუ ხიწვი ჰაერითგან ატანილი ამიტომაც იმ პირებმა, ვინც ცხიერობს მტვერიან ადგილებში (მაგ. საქვანახშირეში, სამარგანეცეში და მისთანებში) და რომელთაც უთუოდ თვალები დასუსტებული აქვთ,—უნდა რამდენჯერმე დღეში თვალები ამოიბანონ სუფთა წყლით და ატარონ დამფარავი სათვალეები ექიმის გამორჩევით.

V. თვალების ზოგადი ავადმყოფობაზე.

„ახალ-დაბადებულთა თვალების ჩირქიანი ანთება. ბავშვების თვალის უკვილი წითელასა და ყვავილას შემდეგ. დურბლის ანთებები წყლული და დაშავება თვალისა. გაციებით ავადმყოფობა თვალისა (კუთების დამბლა). თვალების უკვილი ღვინისა, თუთუნისა და ათაშანგისაგან. კატარაქტა (თვალის ფრჩხილი) და გლაუკომა ტრაქომა“.

§ 54. რა კი ჩამოვთვალეთ თვალების მოვლის საზოგადო წესები, ახლა კერძოთაც ვსთქვათ რამდენიმე სიტყვა თვალების უმთავრეს ავადმყოფობაზე, რომლებიც თან სდევს სხვა-და-სხვა ასაკს.

ახალ-დაბადებულთა ყმაწვილიც-კი არ არის დასუსტებული თვალების ავად-მყოფობისაგან; ძალიან ხშირია, რომ მას თვალების უკვილის ნასახი თან დაჰყვება

ხოლმე: ყველაზედ უმთავრესი, უფრო ხშირი აღ
უფრო საშიშარი ავადმყოფობა ამ ასაკში ის არის,
რომელსაც ეძახიან „ახალ-დაბადებულის თვალების
ჩირქიან ანთებას“, აი რა არის ეს ავადმყოფობა: და-
ბადების პირველ ან მეორე დღეს ყმაწვილს თვალები
აებანდებათ; ქუთუთოები ერთმანეთს მიეკვრის; წამ-
წამებზე უჩნდება გამხმარი წირბლები; ყმაწვილი ძლიერ
ახელს თვალებს. შემდეგ, ავადმყოფობის მეორე — მესამე
დღეს ქუთუთოებს ქვეშითგან იწყებს ღენას წითელ-
ყვითელი სითხე. ყმაწვილს ქუთუთოები ამ დროს
უწითლდება და უსივდება. კიდევ ორ-სამ დღეს შემდეგ
ეს შეუწყვეტლად თვალებითგან გამომდინარე სითხე
თან-და-თან სქეოდება, იმღვრევა, შემდეგ ყვითლდება
და ჩირქს დაემსგავსება. ქუთუთოების სიმსივნე გას-
ტანს ორ კვირაზე მეტსაც; და როცა დანაბოლოს
ყმაწვილი თვალებს გამოახელს, მაშინ მშობლების
გასაკვირლად გამოჩნდება, რომ თვალებზე მას გასჩენია
უშველებელი ბასტი (ლიბრი), ზოგჯერ თვალებიც
ალაოა ჩანს: ისინი ბალღმად გამოდენილან და მიჭ-
ყუტულან.

ახლა სწულად გამოკვლეულა, რომ ეს საშინელი
ავადმყოფობა ემართება ყმაწვილს თვალებს — თვითონ
დაბადების დროს, თუ მოხდა რომ მშობლას სჭირს
ერთკვანი საბედრო ავადმყოფობა, რომელსაც უწოდებ-
ენ წესულად მწლი-ს. *) აი აქტომ ძალიან საჭიროა,

*) ამ სნეულების დროს საშოს მილიდგან სდისთ დედათა
ერთხარი თუთრ წრბოლი, რომელიც მოეცემა თუ არა მრთელ
ხორცს, მალე აჯანთებს და დაჩირქებს.

რომ დედა-კაცმა, — თუ მას ამისთანა სენი სჭირს, აღრევე, შობიარობის წინ აცნობოს ეს ნასწავლობებიას. ბებიათ კი მაშინვე, დაიბადება თუ არა ყმაწვილი, უნდა მოხანოს მას თვალები თბილი წყლით და ჩაასხას თვითეულ თვალში თითო წვეთი წყალი, რომელშიაც უნდა იყოს გახსნილი ჯოჯოხეთის ქვა, რომელიც აფთიაქში ისყიდება, მხოლოდ ექიმის რეცეპტით. ამ წამლის მოქმედებათ სენი აღარ მატულობს. თითქმის ყველა მშობიარეთა დამხმარებელ თავშესაფარებში ახლა მიღებულია წესათ, და ყველა ახალდაბადებულებს გამოუკლებლივ უნამვენ თვალებს ამნაირ წვეთებით. ამიტომაც ამ სამშობიარო სახლებში თითქმის არაოდეს არ ნახულა თვალების ჩირქიანი ანთება (ამ საშუალებას ჰქვია „დოქტორის კრედეს დამცველი საშუალება“).

თუ სენი უკვე არის, მაშინ ექიმები უკეთებენ წასაცხებლებს ესრედ წოდებულის შეერთებულის აბკისას (Облочка) ქუთუთოების შიგნი კიდებელიაპისის მაგარ ნაზავისას, რასაკვირველია, დიდის სიფრთხილით. თუ თავიდგანვე ხელი მოკიდე, ამ ავადმყოფობის მოჩინა შეიძლება სრულიად უნაზლოდ; თუ თავი ღიანებე, ამ სენს მოსდევს თვალებში უკუბრუნებელი ღრმა ცვლილება და ძალიან ხშირად სიბრმავეც. «ბრმათა მასწავლებლების მეორე კრებაზე ევროპაში გამოარკვეულ იქმნა, რომ ბრმა ყმაწვილები თითქმის ნახევარი დაბრმავებულა სწორედ ამ ახალ-

და ბადებულთა თვალების ანთებით“, ამბობს დოქტორი რეიზი.

საქმე ხომ ასე საშიშარია, და მშობლები ნაკლებ ყურადღებას აქცევენ ახალ-დაბადებულების თვალების ავადმყოფობას. ხშირად გაგვიგონია ასეთი შეხედულება, ვითომც თვალის ავადმყოფობა წარმოსდგება იმისგან, რომ ყმაწვილი «ყვავილობსო» და ვითომც მას ექიმობა არ ექივრებაო, არც კი უნდა მიაჩვიოვო ყმაწვილი წამლების ხმარებასო“. ეს ძალიან ცრუ და მანებელი შეხედულებაა და რომელიც მშობლებიც ამას დასდგომია, მათ თავისის შვილის თვალები დასაბრმავებლათ გაუჭეტებიათ.

ჯოჯოხეთის ქვის (ლიაპისის) ნარევი დასაცხრებელს გარდა, ექიმობას ხელი უნდა შეუწყოს თვალების სუფთად შენახვამ, რაც მთლად დამოკიდებულია მშობლებზე. უნდა მალ-მალე ამოუწმინდოს თვალები ბამბის ნაწეწვით, რომელიც უნდა დასველო ესრეთ წოდებულის ბორის სიმჟავეში (ერთი საჩაე კოვში ბორის სიმჟავე უნდა შეურიოს ერთ სტაქანს გადმონადულ და გაგრილებულ წყალში). ამასთანავე უნდა გახსოვდეს, რომ ქუთუთოებს ქვეშითგან გადმონადენი ჩირქი ძალიან გადამდებია და სალი კაცის თვალშიაც რომ მოხვდეს, ისეთსავე ძლიერს ანთებას გაუჩენს.

ამისთანა ანთება ხომ უამისოთაც შეიძლება გაუჩნდეს კაცს, თუ მას თვალში მოხვდა ცოტაოდენი ჩირქი ათაშანგით ავთამყოფისაგან გადმოსული.

დიდების თვალების ბალომიანი ანთება უფრო საშიშარი და სამძიმოა, ვიდრე ბავშვებისა: ყოფილა ისეთი შემთხვევებიც, რომ კაცი დაბრმავებულა ავთაგანდომის მეორე დღეს. ამიტომაც, თუ ვისმე, ამისთანა სენით შეპყრობილს, თვალეზი ასტკივდეს და ქუთუთოეზი დაუსივდეს, მან დაუყოვნებლივ უნდა მიმართოს ექიმს. ამგვარის სენის ასაცილებლათ უნდა ყოველთვის ფთხილათ იყო, რომ თვალეზში ჩირქი არ მოგხვდეს, და არამც და არამც თვალეზს გასერილი ხელი არ უნდა მიაკარო. *)

§ 55. ყმაწვილობის დროს თვალეზის ტკივილს აჩენს, უფრო ხშირათ, წითელა, ყვავილი და სატკბურას (დურბელის) სნეულებანი. წითელას და ყვავილით ავთამყოფობის დროს, ყველამ იცის, რომ თვალეზის ტკივილიც დაჰყვება ხოლმე. მათ ექიმობა უნდა წესიერად, გულსმოდგინეთ და მინდობილი უნდა ქონდეს ექიმს. ამ შემთხვევაში, აქ, კავკასიაში, განათლებული კაცეზი უნდა ებრძოლონ ყოველის

*) ახალ დაბადებულების თვალეზის ავადმყოფობა დაწერილებით განხილული აქვს დოქტორს რეიხს სახალხოდ დაწერილ მშვენიერ წიგნაკში, სახელად „როგორ უნდა დაიფარო ბავშვების თვალეზი ჩირქიანის ანთებისგან და როგორ უნდა უაქიმო“. მეორე გამოც. ს. პ. ბ. 1886 წ.

ლონისძიებით ერთს გავრცელებულს ცრუ-მორწმუნეობას: აქაურ ხალხს, მეტადრე სოფლებში, მტკიცედ სწამს, ვითომც წითელა და ყვავილი იყოს რაღაც უხილავი სულები და ვითომც ამ სახადების ექიმობა შეუძლებელია: «ბატონები» არ გავახელოთ, გავანაწყინოთო. ამის გამო საბრალო ბაღანა, ამ ავადმყოფობით ტანჯული, წევს თავისთვის უექიმოთ და დაუხმარებლათ. მიუცილებელ საჭიროებათ მიაჩნიათ მხოლოდ ის, რომ დააკმაყოფილონ ყოველგვარი მისი სურვილი და აჩემება და გაართონ ჩანგურით, სიმღერით და ცეკვით: ბატონებს იამებათო და ავადმყოფს უსაღვათებენო». რა თქმა უნდა, რომ ასეთი ცრუ შეხედულება არის უგნურობის ნაყოფი, რისგამოც ასობით თვალები იღუპება და ემსებათ საბრალო ბავშვებს.

თუ როგორ უნდა უაქიმო თვალებს ამ ავადმყოფობის დროს, ექიმის საქმეა. შინაურებმა მხოლოდ მისი რჩევა და დარიგება უნდა აასრულონ კი, მოუარონ ავადმყოფს და დააწვინონ წითელიანი მობნელო ოთახში: თვალებს სინათლე აღარ გააბღებებს, გააცხარებს და ტკივილისაგან დაიფარებიან. ყვავილის შესახებ კი ეს უნდა შევნიშნოთ, რომ საუკეთესო საშუალება თვალების დაცვისათვის არის ყვავილის ატრა. თუ ყვავილ აცრილს მაინც და მაინც დაემართა ბუნებითი ყვავილი, ამისთანა შემთხვევაში, როგორც

ყველა ექიმები მოწმობენ, თვალებს არა უშავსრა, ტკივილი არ დაჰყვება.

ახლა მოგილაპარაკოთ სატკბურაზე, რომელსაც ხშირად დაჰყვება ხოლმე თვალების ტკივილი, მეტადრე გაზაფხულსა და შემოდგომაზე. ავადმყოფობა ამნაირად მომდინარობს: ბავშვებს თვალები უწითლდებათ, უცრემლდებათ, სინათლისგან ექყუტებათ. თვალების ცილაზე, მეტადრე რქის ფერ გარსის კედლით, ხშირად თვითონ ამ უკანასკნელზედ, ჩნდება პაწაწა ბუშტები: ცოტას ხანს უკან ბუშტები სქდება და ჩნდებიან პაწია წყლულები. ეს პაწია წყლულები, თუ მათ შესაფერათ არ უაქიმე, შიგნისკენ მიიწევიან და ზოგჯერ შუაში გახვრეტენ თვალის გარსს. მაშინ თვალებითგან გამოდის სითხე, შლამი, რასაც მოსდევს მეტად სამწუხარო შედეგი. რიგიანის ექიმობით ეს პაწია წყლულები ძალიან მალე და ადვილათ მოსაშველებელია და გასამრთელებელი, მაგრამ ხშირად აქაც ცრუმორწმუნება ხელს უშლის ექიმობას. ჩვეულებრივათ, ყმაწვილზე ამ დროს სატკბურა სხვაფრივაც იჩენს თავს: პირის სახის სიყვითლე, მოსხლეტილობა, პირზე მუწუკები, მწბოლვარე ზღმურდლებითელს სხეულზე და მისთანები ზედ ერთვის. აი ამიტომაც ბავშვის მომვლელები ამბობენ, — რომ «ეს თვალის სენი კი არაა, სატკბურა გამოდის გარე თვალეში და ამიტომ ექიმობა უფრო აწენებსო». ამისთანა შეხედულობა სრულიად უარყოფილია მეც-

ნიერებისაგან. თვალების ტანჯვა ტკივილი სრულიად იმას არ გვიწვევებს, ვითომც სატკბურა გარე გამოდოდეს თვალების ექიმობა კი არაოდეს ხელს არ უშლის თვითონ სატკბურას ექიმობას.

VI. თვალის გოგონათ უფრო მკვირ ავთიმუ- ფობიამ.

§ 56. მოზდილ ასაკში, სხვა-და-სხვა მუშაობის დროს, ან სხვა მიზეზების გამო, კაცმა ხშირათ შეიძლება მიიღოს თვალებზე ჭრილობა, ანუ სხვათერე დაშავება.

დაშავებულ თვალზე ძალიან სასარგებლოა დაიდო ყინული, და თუ ეს არ იშოვება, სოველი ტილოს ნაგლეჯები ცივ წყალში ამოვლებული; გათბება თუ არა ტილო, მაშინვე უნდა გამოუცვალო.

ჭრილობის დროს, ჯერ ჭრილობა უნდა გაბანო ზემოთ ნაჩვენების ბორის სიმქავით (ერთი ჩაის კოვზი ერთ სტაქან გადმოდულებულ წყალში), მერე უნდა დაადვა ძალიან სუფთა ტილოს ნაგლეჯი, ზედ სუფთა გაპენტილი (გიგროსკოპიული, აფთიაქში ისყიდება) ბამბის ფთილა და უნდა შეიხვიო სუფთა რბილი ტილოს არტახით.

ბორის სიმქავის ნაზავი და სუფთა შესაკრავ-შესახვევები ჭრილობას იცავს სიღამპლისაგან და მით

ხელს უწყობს მალე მოაჩენას. თვალი უნდა სუფთად იქონიო. უსუფთაობა, ყოველი ჭუჭყიანი ნივთი, მეტადრე მავნებელია ტკივან თვალზე დადება აბლა-ბუდას ქსელისა, მიწისა, ცხოვლის ფეინის, ჩონჩო-რიკისა (ამასაც ხმარობენ გლეხები), ამისთვის რომ ყოველივე ეს საშინლად აჭუჭყიანებს თვალებს და საშინელ სიდამპლეს და დაბალღმებას აჩენს. *) — მერე ამ ასაკში ჩნდება ხშირად ავთიმყოფობები, რომელთაგან ფრიად საყურადღებოა თვალების კუთების დამბლები, (ისიც კი უნდა ითქვას, რომ ამისთანა დამბლები სხვა მიზეზებისაგანაც შესდგება ხოლმე) ზოგჯერ, აგერ რომ კაცს სადმე გზაში გამოუღვიძია, ცივ ტაროსში ღია ჰაერზე ძილს შემდეგ, ცვარიანში... უეცრად უჩნდება ბრუციანობა: ერთი თვალი ცოტაოდნათ გვერდზეა გადახრილი; უფრო ხშირად გარეთკენ ანუ შიგნისკენ და იშვიათად ზევითკენ ანუ ქვევითკენ. ამასობაში თვალტკივანს ყოველი საგანი ერთი-ორად ეჩვენება; ეს მუდამი ორმაგობა

*) ჩვენს ქვეყანაში სოფლის ექიმები ხშირათ ხმარობენ რა-დაცა ყომრალ თუ მოწითლო ფხვნილს, რომელსაც, უმეტესათ, ამზადებენ ნაცრისგან, ბალახ-ბულახისგან და ფრინველის სკინტლისგან. ეს მეტათ მავნებელია. რადგან შიგ ბლომათ ურევია სიდამპლის გამჩენი ნივთიერება. იმას რომ თვალში ჩააყრი, უბრალო იარები და სუბუქი ანთებები გადადიან ბალღმიან სიმპალეთ, რაც ან მთლად, ამსებს თვალს, ან ზედ სკოვებს მოურჩენელ ბისტს.

სარწმუნო წიშანია თვალთა მოძრაობის სიმრუდისა. იგი თავდაპირველ შეუჩვევრობის გამო, მეტათ სამძიმოა თვალტკივანისათვის. იგი ველარ იცქირება, ველარ დადის, რადგან მას ჰგონია ყველაფერი ორმაგდება და მის წინ მოძრაობს. ასეთი მდგომარეობა თავბრუს ასხამს და რომ ამას გადურჩეს, ერთს თვალს იხვევს ხოლმე.

თუ მალე წესიერთა უაქიმე ასეთს ავადმყოფობას, იგი უფრო ხშირად დაუშავებლად, უნაზლოდ ჩაივლის. თუ შეაგვიანე და მიარჩინე, მაშინ კუთის სიღამბლით დამართებული თვალის დაბრეციანება სამუდამოთ რჩება და გადახრილ თვალში მხედველობა სუსტდება სამუდამოთ.

მოზრდილს ასაკში ხშირია თვალის საგრძობლისა (ნერვის) და კუბოკრულის გარსის ავადმყოფობები სხვა-და-სხვა გესლებით სხეულის ხანგრძლივის მოწამელისაგან. ამისთანა გესლია მაგარი სასმელების ხმარების გადაჭარბება, თუთუნის წვევა და ათაშანგის სენით და მისთანებით სხეულის დაავადყოფება. ყველა ამ შემთხვევებში ხშირათ ისეთი ცელილება მოხდება თვალის საგრძობელში, რასაც მოხდევს მხედველობის ნელ-ნელა შესუსტება, და აქვს თუ თავითვე შესაფუძნო ზომა არ მიიღე, ავადმყოფობა მატულობს და სხეულს მიგიჟიანს სრულს სიბრძაკემდე. ამგვარის დაავადყოფების ასაცილებლად მოსახდენია: რაც შეიძლება ნაკლებ მიღება ღვინისა, არაყისა და კოტა

მოწევა თუთუნისა (თუ მთლათ მიტოვება არ შეგიძლიათ). ვისაც კი ეს ავადმყოფობა უკვე სჭირს, — უნდა ხანგრძლივად და წესიერად იაქიმოს და საზოგადოთ თვალებს დაუკვირდეს, თორემ ამ სენთან ხშირათ სხვაც თვალის ავადმყოფობები ჩნდება, მეტადრე ანთებისებრი ხასიათისა (ანთება, რქისებრი, ფერადის, საგრძნობლის გარსებისა); ამგვარ ანთებების ცხადი ნიშანია, სხვათა შორის, ის გარემოებაც, რომ ისინი შედარებით ადვილათ და კარგად რჩებიან ათაშანგის წინააღმდეგის ზედმიწევნლი საშუალებებით.

§ 57. **ახლა ხანში შესულ ასაკზე გადავიდეთ.** ამ ასაკის ავადმყოფობებში ჩვენ დავასახელოთ ძარტოორი: 1) კატარაქტა (რომელსაც ხალხი ეძახის თვალის ფრჩხილს, ძიგნითა ბისტს) და 2) გლაუკომა (ძწვანე წყალი თვალის სარკვეზე).

ბისტო ანუ კატარაქტა იჩენს თავს იმითი, რომ კაცი იწყებს თანდათან ცუდათ, უირესად და უარესად ხედვას; მხედველობა თანდათან უსუსტდება იმდენათ, რომ სხვილ საგნებსაც კი ახლო მანძილზე ვეღარ არჩევს. ბოლოს და ბოლოს ესეც აღარ შეუძლია და სხეულს ძარტო სინათლის სიბნელისგან და ღამის დღისგან გარჩევალა შეუძლია. უფრო ხშირათ ეს ჯერ ერთს თვალზე ემართება კაცს, ძერე მეორეზედაც; სიბრძავე ნელნელა ძატულობს: ზოგჯერ თვეობათ, ზოგჯერ წლობით. თვალში ამასობაძი ტკივილი არ არის, თითონ თვალი კი იცვლება ძესახედავთ: გუგა, როგორც ყველამ იცის, მოთელს თვალებში ყოველთვის შავათ გამოჩანს; ბისტთან თუ არის თვალი, მაშინ ზქვს თეთრი, რძის ფერი, ან მოყვითლ-მოთეთრო ფერი: თათქო გუგას აპკი გადაკერიანო. მეორე ავადმყოფობის, გლაუკომის

(წვანე წყალი თვალში) დროს აგრეთვე იწყება ნელ-ნელა მხედველობის დასუსტება; მაგრამ სანამ მის კლება დაიწყებდეს, უფრო ხშირათ აი რას გრძნობს ავადმყოფი: როცა იგი სანთლის ალს უცქერის, მის გარშემო მუდამ ეჩვენება ნაპერწკლებს და ცისარტყელასებრი წრეები. თვალებიც რომ ამოიფშენილო ხელებით, ეს ძოჩვენება მაინც არ გაქრება, როგორც ეს მოხდება ხოლმე ძაშინ, როცა ქუთუთოებს ქვეშ ლორწო ჩადგება (უბრალო კატარხი თვალების).

მერე კიდევ გლაუკომე ვისაც ჭირს, ხშირათ თვალეში გრძნობს ძლიერ ტკივილებს; თვითონ თვალს რომ ხელით შეეხოს, ძკერივად გეჩვენება; ხოგჯერ ქვასავით მაგარია. ავადმყოფობა ჩნდება ჯერ ერთზე და შემდეგ მეორე თვალზე. *)

ორსავე ამ ავადმყოფობას საექიმოთ სჭირდება აპერაცია, თვითეულისთვის სხვა-და-სხვანაირი; საჭიროა ამისთვის ვიცოდეთ ერთი თვისება: კატარაქტის (ბისტის) აპერაცია მაგდენათ მოსაჩქარებელი არაა; მხოლოდ, როცა, როგორც იტყვიან, «დაძვირდება», ე. ი. სანამ გუგას რომ გარსი აქვს გადაკრული (ამლერეული ჭვირა, ანუ ბრთლი), იგი ძთლათ არ დაბინდდება. გლაუკომეს (თვალის გაწყალებას) კი, პირიქით, რაც ძვიძლება ადრე უნდა უყოს აპერაცია, ავადმყოფობის დაწყებისთანავე. ამიტომაცაა რომ ერთ ბრძა მოხუცს თუ ექიმი უჩივს აპერაციაზე ძოხვლას ერთ თთვეს უკან, მეორეს ბრძას, ანუ დასაბრმავებელს, იგი ეუბნება ახლავე აპერაცია უნდა

*) რამდენათ სახუმრო აღარაა ეს ავადმყოფობა, ეს შემდეგითგან სჩანს: დოქტორის დიაგნოზის მიერ შეკრებილ ცნობებით (სობრმავის სტატისტიკა, მოსკოვს 1888 წ. გვ. 176) 9192 ორივე თვალით ბრძებში 635 კაცი იყო ბრძა გლაუკომეს, ე. ი. 22 ნაარალი.

გიყოფო, თორემ შეიძლება მარჯვე დრო ჩაივლის და მერე აპერაცია ველარას უშველის. ამიტომაც დიდი უფნურებაა ავადმყოფის მხრით, როცა იგი აპერაციას გადადებს ხოლმე, ან თითონ თავისის შენედულობით ნიშნავს იმის ვადას. კეთილ-გონიერება ის არი, თუ ყოველი, სიბრძავეზე მიმდგარი, კაცი ეცდება ექიმს ეჩვენოს, რაც შეიძლება, ადრე და აშკარად შეაკვიანებს მხალხლ მაშინ, რაც ექიმი ამჯერს ამის ნებას.

ძნელია აქ ამ ავადმყოფობის დროს საჭირო აპერაციის შესახებ განმარტების მიცემა. ის კი უნდა დავასახელოთ, რომ კატარაქტის აპერაციას ზოგჯერ უშვრებიან სოფლური ექიმები; კავკასიაში მეტად ბევრია ამისთანა აპერატორები თუ აქაურები, თუ სპარსელები; ათასში ერთხელ მათ, ალალობედზე, კარგათ მოუხდებათ ხოლმე აპერაცია, მაგრამ ბევრათ უფრო ხშირათ თვალებს აფუჭებენ საუკუნოთ, რადგან აპერაციას ძალიან ტლანქათ და ბინძურათ უშვრებიან. ჩვეულებრივათ, ეს აპერატორები თვალში გვერდით ჩხვლეტენ ნემსს, ანუ სადგისის წვერს, გააყოლებენ თეთრი აკის, ანუ ბისტისკენ, გახევენ, ანუ ჩამოწევენ ხოლმე დაბლისკენ. ამ სახით თავისს სამაგრებელს მოგლეჯილი ბისტი მარც თვალშივე რჩება, დახამხამობს თვალის სითხეში და მუღაშ აბლებებს თვალს, რადგან ბისტი ზოგჯერ ქვიშასავით მაგარიია. თვალი ამას ვერ უძლებს, ანთებაში ეარდება და თან და თან ბრძაფდება. გარდა ამისა, ხელსაწყოების უსუფთაობით წყლულს ხშირათ გადამდები ჩირქი ეცხება და ლპება, რაისაგამოც აპერაციას მაშინვე შეიძლება მოჰყვეს თვალის მოჭყუტვა.

სამკურნალო აპერაციის დროს ბისტი სრულიად გამოცლილია თვალითგან ძალიან წმინდა-კი ხელსა-

წყობის შემწეობით, რომელთაც გულისმოდგინეთ გაასუფთავებენ ხოლმე, სანამ ხელს მიჰყოფენ აპერაციას.

ამ საშუალების წყალობით თვალს აღარ აბლენებს მისს ფოსოში მოძრავი მაგარი ნამცეცი. აპერაციის შემდეგ თვალი უნდა მობანო სიმპალის ამცილებელი ნაზავით (დენინფექცია, არ გადამდებლად გახდომა) და უნდა შეხვიო სუფთა სახვევლით.

§ 58. აქ ჩამოთვლილი თვალის ტკივილები ხან ერთს ასაკს მოსდევს, ხან მეორეს, მაგრამ ამაზე გარკვევითი კანონი არ არ არის დადგენილი: მაგ., თვალის ბისტი ზოგჯერ ბავშვსაც-კი ემართება და, პირიქით, ღურბლის ანთება ზოგჯერ დიდებსაც უჩნდებათ. გარეშე ამისა, არის იმისთანა ავთომყოფობებიც, რომელიც ერთგვარათ ხშირია ხოლმე ყველა ასაკებში. დაეასახელებთ ერთს თვალის სენს, რომელიც საშინელი რამ არის თავისი გადამდებობით, სახელდობრ «ტრახამას». ეს სატკივარი თავს იჩენს იმითი, რომ ჩნდება რალაც ხორცმეტე თვალის კაკლის დახურულის ქუთუთოების შიგნი პირზე. ეს ხორცმეტეები ან გავს ცოტათ გამსჭვირვალე რბილ ბუშტებს, ან მაგარ მეჭეჭებს. ამ სენის მანებლობა ის არის, რომ ამ ხორცმეტეების გამოისობით, ქუთუთოების სარჩული ხორკლიანდება, რისგამოც მუდამ ეხებება რქის ფერი, თვალის კაკლის, გარსი. ამითი ეს გარსი, წინეთ კამკამი და გამსჭვირვალე, ახლათანდათან იმღერევა, ფორაჯდება, იხორკლება, და მაცი ძალიან ცუდათ იხედება. გარდა ამისა ხორცმეტეები ხანს რომ მოათევს, ქრება, მაგრამ სტოებს ნაკენკებს, რომლებიც, ასე ვთქვათ, მოფხუწვენ ხოლმე ქუთუთოებს. ქუთუთოების ქვედა, საწამწამე კიდეები შიგნისკენ წვიგრიხებიან, წამწამები კი ისეთ მდებარებას მიიღებენ, რომ მუდამ ეგლისებიან თვალს

თა ეს მოძრაობა კი ძალიან შემაწუხებელია ავთ-
მყოფობისათვის: ასე ჰგონია თვალში ხიწვებიმაქვსო.

თვალეები ეცრემლობა, რჩის ფერი გარსები
ემღვრვიან თანდათან უარესათ და უარესათ და ამისდა
შესაბამად მხედველობაც სუსტდება.

მე დაფასებელიც ეს ავადმყოფობა იმისთვის კი
არა, რომ რჩევა მიეცე ვინმეს, როგორ უნდა უწამ-
ლო მას; ტრახამის ექიმობა შინაური საშუალებით
შეუძლებელია, უეჭომოდ. მე ის მინდოდა მეჩვენებია
თუ, როგორ გადამდებია ეს ავადმყოფობა და რო-
გორ მიუცილებელი საქიროა სასტიკი ზომები გასა-
ფრთხილებლად, რაცა დამოკიდებულია ამისთანის
თვალჯივიანის მონათესაეებზე. ჩვეულებრივ, ტრაქამა
ძალიან ვრცელდება აქ. საცა ერთათ ბევრი კაცი ცხვ-
რებს: უზარებში, მანსიონებში და მისთანებში. შე-
ნიშნულია ეგრეთვე, რომ ტრაქამა უფრო ხშირათ
და ძლიერათ ფებს იკიდებს ცუდს ჭკერ-განიაგებულ
სადგომებში, საცა ჭკერა დახშული და შესუთულია, საცა
უსუფთაობა, ცუდი და ურჯები საჭმლით საზრდობაა.

ამ სახით, თუ ექიმმა რომელსამე ავთმყოფს
ტრაქამა ამოუჩინა, მაშინვე ავთმყოფის თანამდგუ-
რები და თითონ ავადმყოფიც არა თუ იმას უნდა
ეცადონ, რომ არამც და არამც ავთმყოფის თვალითგან
ჩირქი არ მიეცხოს მრთელობს (იხ. § 52), არამედ
იმაზედაც კი უნდა იზრუნონ, რომ გააკარგონ მოწ-
ყობილობა და საზრდობა ავთმყოფისაც და მრთე-
ლებისაცა ნაჩვენებისდაგეარად. *)

*) ამ მოკლე განხილვაში მე არ შევხებვარ ნახევარზე მეტ
ავადმყოფებს; დავასახელიე მხოლოდ უფრო შესანიშნავი სატ-
კიკრები, რომელთ ექიმობას ეჭირვება სწრაფათ ზომის მიღება.
ანუ რომელთ შესახებ ხალხში გავრცელებულია უცნური შეხე-
დულება, ხელის შემშლელი რიგიანი ექიმობისა.

§ 59. ამ სატკივრების მიმოხილვით ცხადია შემდეგი დასკვნა: დღითი დღით უკვე ცხოვრებაში ასეთი ნაკლები ყურადღება არ უნდა ექცეოდეს თვალებს, მეტადრე ხნეულ თვალებს, როგორც ახლანა, თითქმის ყველა ოჯახებში. გონიერის ზომებით უნდა შეინახოს თვალების სიმრთელე, გონიერების ღონისძიებით უნდა მიფშველოთ სენების განკურნებას. არ შეიძლება ასე უღარდელათ თვალების მოპყრობა, არ შეიძლება ეს ასეთი უძვირფასესი გრძნობის იარაღი უსწავლელ ექიმბაშების ხელში ჩაეგდოს. ყოველი კაცის ვალია, რომ ეს აზრი ჩაეგონოს მდამიოხალს. ამისთანა გავლენა ცოტა საშუალება როდია საბრძოლოდ ჩვენში ასე გაერცვლებულს სიბრძნვესთან. გამოანგარიშებულთა, რომ ჩვენს ქვეყანაში, კავკასიაში, ათი-ათასზე თუთხშიტი ბრმა მოდის. ისე თვალტკივანი და ბეცი რამდენია, ეს კიდევ სხვაა.

VII. დ ა ს კ ე ნ ა ს.

(ბეცობა იმას გვიჩვენებს, რომ თვალებს რიგიანათ არ უვლით. — მოსწავლეთა თვალების გამოკვლევა — ბეცობა სწრაფად ვრცელდება მოსწავლე ბავშვებში).

§ 60. ამ «დარიგებაში» ჩვენ ვიკუთსმოდგინეთ აგვეხსნა უმთავრესი მიზეზები, რაც თვალების მარცხბელობა, ამასობაში მკითხველი დარწმუნდებოდა, რომ, თუმცა გაძლიერებულის თვალის ტკივილის საექიმოდ ეს არ კმარა, მაგრამ სამაგიეროთ მას ხელთ აქვს ღონისძიება იმათ ასაცილებლად, თვალების სიხალისის და მათი ღონებრივი მხედველობის შესანახად. ეს საშუალებები საზოგადოდ გვიჩვენენ შემდეგს საზრუნავს: თვალზე არ უნდა დაიქანცოს განაღებულის მადანუბით; უკუკლავის კარგა მარჯობით თვალ-

თავან უნდა დაიკავო სამზერო საჯრები; მაცადინობის დროს კარგი, კამკამი განათება იქნაო; თავის სწორათ დაკავებას უნდა მიეჩვიო ღმრთობაში გამართულათ ჯდომას.

ამ რჩევების სიძნელე მდგომარეობს იმაში: მხოლოდ, რომ ვალდებულად გახადო თავისი თავი აღასრულო ისინი მუდამ, ასე ვთქვათ, ყოველ დღე; მათს აღუსრულებლობას, ჯდრე თუ მალე, მოსდევს თვალების დასნეულება, და ბეცობა არის ჰირველი ავადმყოფობა, შედეგი ამ კანონების დარღვევისა. ბეცობა არის ცხადი მჩკვნებელი იმისი, რომ მეცნიერების მოთხოვნებს თვალებს შესახებ არ სრულდება, როგორც ჩივია. ამ სთანა დასვენა მტკიცდება აუარებელის დაკვირვებებით; ყველაზე უფრო კი ჰმას ამტკიცებს მოსწავლეთა თვალების გამოკვლევა.

1861 წლიდგან აქამომდე გამოკვლეულია, საერთო რიცხვით, ასი-ათასამდე მოსწავლეების თვალები, უფრო საზღვარ გარეთ (ამ რიცხვში მარტო ერთმა ბრესაველ პროფესორმა კონმა გამოიკვლია ათი-ათასზე მეტი მოსწავლე).

მოსწავლეები ეკუთვნოდნენ სხვადასხვა სასწავლებლებს, სხვა-და-სხვა წოდებებს და სხვა-და-სხვა შეძლებისას. მაგრამ ყველგან, ყოველ ადგილებში და ყველა მკვლევარებმა იპოვეს ერთი და იგივე კანონი: რაც უფრო ცუდათ მოწყობილია სახლი, რაც უფრო სუსტია კლასის განათება, რაც უფრო მოსაქმნევი და ხანგრძლივია მაცადინობა მასში, — მით უფრო ბევრი ბეცა მოსწავლეები, მით უფრო მძალე ხანის-სამდე მისრული ბეცობა.

ამ გამოკვლევებთან დამტკიცდა ისიცა, რომ ბეცების რიცხვი მატულობს იძენად, რამდენ მეტ წელიწადს დაჰყოფს ხოლმე მოსწავლე სკოლაში, ე. ი. ზედა კლასებში უფრო მეტია. მოსწავლეები მიდიან სკოლებში, უფრო ხშირათ, კარგის მხედველობით;

მერე კი, რამდენისამე წლის განმავლობაში დატეი-
თულები კარგა დიდის შრომით, თვალეზე უზრუნ-
ველობით—ჯერ სკოლაში, რიგიანის ძოუელელობით,
ოჯახში, ისინი ნელნელა იფუჭებენთაეის ძხედველობას.

ნათქომის დასასურათებლად საკძაოა ძოვიყვა-
ნოთ ნაწყვეტები რუსულის გაძოკელეებითგან, რაც
უფრო ახლოა ჩვენზე: 1870 წ. დოქტორმა თ. თ.
ერისმანმა გამოიკვლია 4358 მოსწაელე 13 სხეა-და-
სხეა სასწაელეებელში ქ. პეტერბურგს (ამ რიცხეში
მან იპოვა 1317 ბეცი!) გამოკელეულ სკოლების
ძირა კლასში აღმოჩნდა ბეცები ასში ოც-და-ათილამ
სამოც-და-ორამდინ.

1871 წ. დოქტორმა ა. ნ. მაკლაკოვმა გამო-
იკვლია მოსკოვში 759 მოსწაელე. ბეცები აღმოჩნ-
დნენ ქვედა კლასში 24%—მდე, ზედა კლასებში კი
43%—სამდე.

1877—1881 წლებში დოქტორმა მ. ი. რეიხმა
გამოიკვლია თფილისის 8 სასწაელეებელში 2422 ძრს-
წაელე. ამ სკოლების ძირა კლასში ოროთა შუა რიც-
ხით გამოდგა ბეცები ასში ექვსილამ ცამეტამდე, ზედა
კლასებში 15%—70%—მდე.

ეს ციჯრები ცხადათ გვეუბნებიან, რომ ბეცობა,
თუმცა ნელ-ნელა ჩნდება, ძაგრამ შედარებით ძალიან
სწრაფად ძატულობს: ბეცი ძრსწაელეების რიცხვი 6
—8 წელიწადს (ქვედა კლასითგან ზედამდე) არა თუ
ორკეცდება, კიდეც ჭარბობს.

ამისთანა სისწრაფე ბეცობის გაჩენისა და გავრცე-
ლების საუკეთესოდ გვილალადებს ჩვენ, რათა განუ-
წყვეტლივ და ყოელის ღოაიძიებით ვიზრუნოთ თვა-
ლების სიმრთელის შენახეზე.

სასარგებლო ღარიგება

ორსულ და მშობიარე დედაკაცთათვის

ღ

ახალ დაბადებულ ბავშვთა მოვლის შესახებ.

სასარგებლო დარიგება ორსულ და მშობიარე
დედაკაცთათვის და ახალ დაბადებულ ბავშვთა
მოვლის შესახებ.

თუმცა ორსულობა ბუნებრივი საქმეა და ავად-
მყოფობათ არ შეირაცხება, მაგრამ ორსულობის
გამო ხანდისხან ისეთი ცვლილებანი მოხდებიან ორ-
სული დედაკაცის სხეულში, რომ ყურადღების მიუ-
ქცევლობა არ შეიძლება თუ გსურს, რომ ტანის
სიმრთელე ორსულისა არ შეირყეს და ყრმის აღზრ-
ძინება და გაზრდა მიდიოდეს რიგიანად. ჩვენს მოვა-
ლეობად ვრაცხთ შეძლებისა დაგვარად მივაწოდოთ
საჭირო და სასარგებლო დარიგება ორსულთა და
მშობიარე დედაკაცთა, რომელნიც მრავალს ადგილას

ჩვენის ქვეყნის სოფლებში სრულებით მოკლებულნი არიან გამოცდილ და ნასწავლ ბებიებს (окушера) და ექიმის დახმარებას. ზოგიერთი მანვე სოფლიური ჩვეულებანი და უცოდინარობა სულ უბრალო სწავლისა ორსულთა და მშობიარე დედაკაცთა მოვლაზედ ხშირად მიზეზია მათი ამ ქვეყნისაგან საუკუნოდ გამოთხოვებისა.

შეიძლება თუ არა ნაბდვილად შევიტყოთ ორსულთა ჰირველ თვეში?

ვიდრემდის ჩასახული ნაყოფი, ბავშვი არ იძვრის არ შეგვიძლია გარდაწყვეტით ვსთქვათ, რომ ქალი ორსულია. ბავშვი იძვრის ორსულობის პირველი ნახევრის გათავებისას, ე. ი. მეოთხე თვის შემდეგ. ეს ძერა იწვება მეოცე კვირის დასასრულს და იგრძნობება ორსულთაგან მცირე ცვებითა მარჯვნივ ანუ მარცხენივ მხარეს ქვემო პატარა მუცლისა. არც ერთ ექიმს არ შეუძლია, არა თუ პირველ კვირებში, არამედ პირველ თვეშიც, დამტკიცებით სთქვას, რომ დედაკაცი ორსულია. მართალია ზოგიერთ დედაკაცებს

ღაორსულების შემდეგ აუტყდებათ გულის რევა, განსაკუთრებით დილაობით, სუნთქვის შეხუთვა, თავბრუსშოსვლა, გრძნობა სიცივისა და ხან სიცხისა, პირის სახის ფერის შეცვლა, თავისა და კბილის ტკივილი, სიანჩხლე, სევდა, შეძულება ჩვეულებრივის საქმელისა და ნდომა არა ჩვეულებრივი საქმელისა. მაგრამ ეს მიზეზები ხშირად დაემთხვევიან სხვა ავადმყოფობის დროსაც. უფრო დამტკიცებულად შეგვიძლია ვსთქვათ, რომ დედაკაცი ორსულად არის მაშან, როდესაც ზემო აღნიშნულ ნიშნებთა გარდა შეინიშნება, რომ დედაკაცს თვალები ჩაცვინული აქვს და ქვემო ქუთუთო მოლურჯო, ძუძუები მოიმატებს, შესწყდება დედათა წესი. და ქვემო პატარა მუცელი იწყებს გადიდებასა და ყველა ამათთან გრძნობილ იქნება მოძრაობა ყრმისა.

ამ მიზეზთა გარდა პირველი ორსულობის დროს, ზოგიერთ მგრძნობიარე ტანის აგებებულების დედაკაცთა, შეემთხვევათ მრავალგვარი სნეულებანი, რომელნიც დღემდისაც ექიმთათვის საძნელო ასაწერი და გასაგებია. მაგრამ ყველა ეს მიზეზობა და ორსულობის ნიშნები არა რაიმე საშიშარის შედეგის მომასწავებელნი არ არიან. ოთხი თვე ნახევრის შემდეგ ყრმის ზრდისათანავე იგინი თან-და-თან შემცირდებიან და ბოლოს, ბავშვის დაბადების მოახლოვების დროს, სრულებით გაქრებიან.

ჩასახული ნამყოფი ექესი კვირის განმავა-
ლობაში თითქმის მსხლისოდენა შეიქმნება. ამ
დროსაც შენიშნულია ნამყოფში ძელები და
სხეული და ეტყობა რამდენიმე ხუთ გრძობათაგა-
ნიც. ამ დროიდგან ძლიერ მალე იზრდება ბავშვი.
თორმეტი კვირის განმავალობაში ის კარგა მოზრდი-
ლი შეიქმნება. ამ დროს უკვე კარგად სჩანს თვა-
ლები, პირი, ენა, თითები ხელებზედ და ფეხებზედ
და სქესის გარჩევაც ადვილად შეიძლება. მეოცე კვი-
რას მთელი სხეული ბავშვის გაზრდილია და კიდევ
იწყებს მოძრაობას. ორსულობა გაგრძელდება ცხრა
თვე, მაგრამ მოხდება ხშირად დაბადება ყრმისა აღრე
და ცოტა გვიანაც. ხან-დის-ხან ყრმა დაიბადება მეშვი-
დამერვე თვეზედ და დაბადებული ცოცხლობს ხოლმე.

საშო დედაკაცისა და ორსულებამდისინ შუათანა
მსხლისოდენა არის, მაგრამ ბავშვის ზრდის გამო
დიდ ადგილს დაიჭერს და ძირ პატარა მუცელს სრუ-
ლებით დაიკავებს და შესამჩნევათ გამოიწვევს გარეთ:
გამსხვილებული საშო დააწეება სისხლ მომდინარე
ძარღვებს, ნერვებს, მსხვილ წელს და შარდის ბუშტს.
ხშირად გამსხვილებული საშო ძლიერ შეაფიწროებს-
კუჭს და ფილტვებსაც. აი ამისაგან წარმოსდგება სურ-
ვილი ძალ-მალე შარდზედ მიდგომისა, ამასთან ხში-
რი ყაბზობა, საჭმლის მონელების შეცვლა და სულის
შეხუთვა. სისხლის მომდინარეობა ფეხების ძარღვებში

საშოს დაწოლისაგან სისხლის მიღებზედ თავისუფლად ვერ წარმოებს და ამიტომ ორსულ ადამიანს ხშირად ფეხები უსივდება და შავი სისხლის ძარღვები ნამეტნავად დაბერილნი არიან. აი ამისთანა საშოს გაღიდებისაგან, საგრძნობელი და სისხლ-მომდინარის ძარღვებზედ მისი დაწოლისაგან აღიხსნება სხვა-და-სხვა სევედის სწეულება, გულყრა, თავის ტკივილი, თავზრუსხმა, სულის შეხუთვა და საჭმლის მადის გამოცვლა ორსული ადამიანისა.

ნამეტანი ნაწილი სისხლისა ორსულობის დროს საშოსკენ მიიზიდება; ერთის სიტყვით, მთელი სხეულის მოძრაობა ყრმის აღზრდაზეა მიქცეული და თვი თონ ორსულის ტანის ზრდა შეჩერებულია. ამისთვის არის ძლიერ მავნებელი ტანის სიმრთელისათვის, როდესაც მცირე წლოვანს, დაუსრულებელი ტანის პატრონს ათხოვრებენ, ადრე ჯვარსა სწერენ.

არც ერთი წამალი დედისაგან მიღებული ორსულობის დროს არ დარჩება, რომ გავლენა არ იქონიოს ყრმაზედ. სისხლის მოკლება, საჭმლის ნაკლებობა და მძიმე ავად-მყოფობანი, როგორც დედაზე ისე ბავშვზედ მოქმედებენ. ნამეტანი სიხარული და მწუხარება, უეცარი შეშინება ხელს უშლიან რიგიანად ყრმის ზრდას და შეიძლება ამისთანა მოვლენანი მიზეზიც შეიქმნენ ყრმის სიკვდილისა და ადრე მისი დაბადებისა. ამისათვის ორსული ადამიანი ძლიერ

უნდა ცდილობდეს თავის ტანის სიმრთელოებზედ, უნდა ეცადოს რომ ფიზიკურად და სულოერად დამშვიდებული ცხოვრება ჰქონდეს.

ორსულობის დროს დედაკაცმა განსაკუთრებით ყურადღება უნდა მიაქციოს ზომიერ საჭმელ-სასმელს, ტანისამოხსს, სხეულის მოძრაობას, სუფთაობას და მუშუების მდგომარეობას.

სასმელ-საჭმელი ორსულთა

სასმელ-საჭმელი ორსულმა, რასაკვირველია, ისევ ის უნდა იხმაროს რასაც წინეთ ხმარობდა და რომლის ხმარების შემდეგ ყოველთვის იგი კარგად გრძობდა თავის-თავს, მაგრამ სრულებით უნდა ერიდოს იმისთანა სასმელ-საჭმლის მიღებას, რომელიც ნამეტნავედ აჩენს ქარს მუცელში, მუცელს ბერავს. ორსული უნდა ხმარობდეს ადვილად მოსანელებელ საჭმელს და ერიდებოდეს მაგარ სასმელებს. ორსულ ქალს ხშირად მოუვა სურვილი რაღაც ახირებული საჭმელებისა. თუ ამისთანა საჭმელები ორსულისათვის და მისი ტანმრთელობისათვის საზარალოა არა-

სოდეს არ უნდა მიეცეს ნება თავის ახირებული სურვილის დაკმაყოფილებისა. ტყუილია ის აზრი ვითომ ამისთანა ორსული ქალის ახირებული სურვილის აღუსრულებლობა ცუდ გავლენას იქონიებს ყრმაზედო.

ორსული არ უნდა ხმარობდეს მძიმე მასანგლებელ საჭმელს, ნამეტან მსუქანს. უნდა ერიდებოდეს აგრეთვე იმისთანა საჭმელებს მცენარეულობისაგან მომზადებულს, რომელიც შარდის დენას უმატებს მაგალითებრ: ოხრახუში, წიწმატი და სხ. უნდა ერიდებოდეს ორსული, რომ ერთბაშად ბევრი არ სჭამოს და კუჭი არ დაიმძიმოს ნამეტანი საჭმლის მიღებით.

ტ ა ნ ი ს ა მ ო ს ი .

ორსულმა ქალმა ყურადღება უნდა მიაქციოს ტანისამოსის სითბილეს და სიერცეს: მკლავები, მკერდი და კისერი კარგად უნდა იყოს მისგან დაფარული. კორსეტის და სხვა შემოჭიმული ტანისამოსის ხმარება არ უეიძლება. «კორსეტი» მაინც ნამეტნავედ აწებს ორსულს. მაგრამ შეეკრა ტანისა

კორსეტით თუ გინდ სხვა ზორნებით ხშირად მიზეზია სულის შეხუთვისა, გულის ძვერისა, თავბრუსხმისა და ხანდისხან მუცლის მოშლისაცა. ორსულთ ხშირად ფეხები უცივდებათ. ამისთვის უნდა ხმარობდნ თბილ შალის წინდებს. უნდა ერიდონ ფეხშიშველი სიარულს და განსაკუთრებით ფეხების გაცივებას.

მოძრაობა და მოსვენება.

არაფერი არაა ისე სასარგებლო ორსული ადამიანისათვის, როგორც სხეულით მოძრაობა წმიდა ჰაერზე. თუ ტაროდი ცუდია, მაშინ უთუოდ სხეულის მოძრაობას სახლში უნდა ასრულებდეს. ოთახში წინ და უკან სეირნობა კი არ შეადგენს სასარგებლო მოძრაობას, არამედ ოჯახის საქმიანობა და ხელსაქმობა. მაგრამ ორსული ნამეტნავად დასაღალად, უაჯოთ არ უნდა მოძრაობდეს და შრომობდეს. ორსული ცხენით მოგზაურობას უნდა ერიდებოდეს, ღამე უნდა ეძინოს და დღე მოძრაობდეს.

თუ ორსული ადამიანი სისხლ ჭარბია, როგორც ხშირად ნივთები, დიდი მიდრეკილება აქვს ძილისადმი და მოძრაობაც ეზარება, არასოდეს არ

უნდა მიყვეს ამისთანა საზარალო სურვილს. ტყუილად ყფუნა და ძლი უფრო მოუმატებს სისხლის ქარბობას და ეს უკანასკნელი გამოიწვევს ბუასილის სწეულებას, ანთებით სწეულებას და სისხლის დენასაც.

ს უ ფ თ ა ო ბ ა .

პირველი საშუალება სწეულის სილამაზობისა არის სუფთაობა და ეს უკანასკნელი არის უმთავრესი პირობა ჯანმრთელობის დაცვისათვის. მართალია ტანის ბანაობა თბილ წყალში კარგია სუფთაობისათვის, მაგრამ ორსულობის პირველ თვეებში ნებადაურთველად ექიმისა არას გზით არ შეიძლება ნების მიცემა. ორსულობის უკანასკნელ დროს კი ძლიერ საჭიროა ბავშვის შობის გაადვილებისათვის. მაგრამ ორსული აღამიანი ძლიერ უნდა გაფრთხილებული იყოს, რომ არ გაცივდეს: ვისაც შეძლება და მოწყობილება არ აძლევს ნებას მთელი ტანის ბანაობისას, მიუცილებელად საჭიროა საზოგადოდ ყოველთა ქალთათვის და განსაკუთრებით ორსულთა ყოველ დღეს იბანდენ ასოს და მუდამ სუფთათ იქონიონ ეს აღ-

გილი. ორსული ადამიანი თბილ წყალში ფეხების
ბანას. უნდა ერიდოს, რადგან ხშირად თბილი წყლით
ფეხების ბანაობა გამოიწვევს მუკლის მოშლას.

ლოგინის მოძახლება მშობიარისათვის.

მშობიარისათვის ლოგინი შეიძლება მოაწყოს
თვითეულს ჩვეულებრივს საწოლზე, ტახტზე ან დი-
ვანზე.

თივით გატენილ ტომარაზე უნდა გადააფინო-
დოშაკი ან ლეიბი, ზევით კი სუფთა ზეწარი. თუ
ლოგინად დივანი ან ტახტია, მაშინ ზეწარი გადიფი-
ნება ამ საწოლის გადაკრულ პირზე. ზეწარის შუა-
გულზე უნდა დააფინო მუშამბის (კლიონკის) ნაჭერი
(ასე ალბა ნახევარი) და იმაზე—ძველი, რამდენჯერმე
დაკეცილი ზეწარი, რომ ლოგინი არ გაისვაროს.
ღარიბი მშობიარე ქალები მარტოკა ზეწარით დაფე-
ნილ, თივიან ტომარაზედაც წევებიან. სხეულის ზედა
ნაწილის დასადები ლოგინის ნახევარი ბალიშებით
უნდა აამაღლო იმდენად, რომ თავი და გულ-მკერ-
დი ცოტათი აწეული უნდა იყოს. მხოლოდ დაწო-

ლა უნდა მაგრათ და უძრავათ. ისიც ძალიან საჭი-
როა, რომ მშობიარეს წელი დადებული ქონდეს
რამდენათმე ამაღლებულ მაგარ ამოსადებზე. ეს სა-
ჭიროა, ერთი, იმისთვის, რომ ადვილათ შესაძლო
იყოს მიუტყვილებელი შინაგანი გამოკვლევა. მეორეთ,
საჭიროა იმისთვის, რომ ბებიაშ საშოს წინაპირის
ნაწილებში ყმაწვილის თავის გამოვლის დროს შესა-
ძლოს რიგიანათ დაკავება და მარჯვედ დაჭერა საშოს
პირისა, რომელიც საშოდგან უკანაკარამდრ არის
და რომელიც უამისოთ ადვილად შეიძლება გაიხეც;
მესამედ — დაბადებულ ყმაწვილის მოხერხებულათ
ჩამორთმევა შეიძლებოდეს და მეოთხედ, მისთვის, რომ
მშობიარისთვის საჭიროა, ტკივილების გამოკინთვაში
წელქვეშ მაგარი დასაყრდნობელი ქონდეს. ამითი კინ-
თვა უფრო აადვილებს ბავშვის დაბადებას და ტკი-
ვილებსაც ეშვლავათება. ამოსადებად იხმარება ორად
დაკეცილი და შუაზედ გადატეხილი საბანი და შვე-
რული ბალიში; ყველას კი სჯობია განსაკუთრებით
ამისთვის შემზადილი, ბზით გატენილი ბალიში, რომ-
მელსაც სიფართე აქვს ნახევარი ალაბი, სიგძე — ცოტა
მეტე და სიმაღლეც ამ ზომის ნახევარი. ამისთანა
ბალიში მშობიარეს უნდა ამოუღო წელქვეშ.
მშობიარობის გათაეების შემდეგ ამ ბალიშს
გამოაცლიან ხოლმე და მშობიარე იმავე
ლოგინზე თავისუფლათ ისვენებს. ბალიშებში, საშე-

ლავათოდ შეიძლება კიდევ ჩაუდო ბალიში, ანუ რამდენჯერმე გაკეცილი ზეწარი. ჭინთვის დროს რომ მშობიარეს ფეხების დასაბჯენი ალაგი ქონდეს, ამისთვის თუ საწოლი ფეხებზე გადაჩენილია, იმის ბოლოს უნდა ჩაუდო მაგარი საგნები, მაგალ. მაგარი მუთაქა, დიენის ბალიში, საფეხე სკამი, ყუთი და მისთანები. საფერხეს ორივე მხრით გამობმული უნდა ქონდეს ტილოები, ანუ მაგარი არტახები, რომლებზედაც მშობიარე ჭინთვის დროს ხელებით მოეჭიდება. ლოგინს ყოველ მხრით უნდა შემოვევლებოდეს დასახურავად ყველაფერს სჯობია ჩვეულებრივი მატყლის ან ბამბის საბანი; ღინღლის ლეიბი მანენებელია, იმიტომ რომ მომეტებულად ათბობს.

მ შ ო ბ ი ა რ ო ბ ა :

მშობიარობა ის მოქმედებაა, რომლითაც ნაყოფი, ყველა მისი ნამატური საშვილოსნოითგან გარე გამოდის. უკვე რამდენიმე ხნით აღრე მშობიარობამდე, ზოგჯერ ოთხის კვირითაც, უფრო ხშირად კი რამდენიმე დღით წინდაწინ, საშვილოსნოს შიგ-

წყულობა ბავშვიანათ, ქვევით და ქვევით იწევს. ამის გამო მუცლის ზედა ნაწილს სიმსხო აკლდება, დედა-კაცს ტანისამოსის შემოჭერა ცოტათი უაღვიღდება და სულის ჰმოთქმაც თავისუფალი აქვს. სამაგიეროდ ახლა კიდევ უფრო უჭირდება შარდზე გასვლა და ყვანა, რადგანაც ყმაწვილის თავი მაგრათ აწვება სა-შარდებუშტს და პირდაპირ გვამის ქვედა ნაწილს. ორსულ დედავაც კიდევ უფრო ხშირად მოუწდება ხოლმე შარდზე გასვლა, ყვანაც თანდათან უჭირდება და ზოგჯერ ტანში შეკრულია, რასაც უნდა მალე უშველო. გვერდზე წოლა და თბილი წყლით ოყნა ძალიან შევლის ამ შემთხვევაში. ყმაწვილის თავის მოწოლების გამო, მენჯის ფოსოში დაბლა მდებარე ნაწილებში გრძობს უსიამოვნო ტკივილს მუცლი-დამ წელამდე. ეს ტკივილები ხანგამოშვებით ძალიან მწვაედებიან. ამ ტკივილებს ქვია მშობიარო-ბის წინამსწრობი ტკივილები და ხანგამოშვებით გრძელ-დება რამდენსამე საათს, ზოგჯერ კი რამდენსამე დღესაც. როცა ეს ტკივილები მეტად გაძლიერდება და რიგრიგზე თანაბრათ წამოუფლის ხოლმე, ამით უნდა მიხედე, რომ მშობიარობა მოახლოვდა. უმთავ-რესის მოქმედების მოახლოვებას, დაბადებას, რომ იგრძნობს, მშობიარე უფოთავს, დარდობს, წუხს, ერთ ალაგას ვერ დგება, ხან აციენებს, ხან ცხელა, მუცლის ზედა ნახევარი ტკივილის მოვლაზე იბე-

რება და მაგრდება; მაგრამ ისევ მალე რბილდება, რაკი ჭინთვა იკლებს. საშვილოსნოს ზედა ნაწილი იკუმშება. პირი მისი ძირა ნაწილის თანდათან ფართოვდება, იშლება, რომ ნელნელა გზა უტიოს გამოსვლას. ეს მუცლის ტკივილი, რომელიც საშვილოსნოს შეკუმშვითგან წარმოსდგება, რომელსაც მშობიარობის მოსამზადებელი ტკივილები ჰქვია და რომელიც უცადს მშობიარეს ოთხითგან რეა საბთამდე გასტანს ხოლმე, თანდათან მატულობს და ხშირდება წელიდგან დაწყებული საშოს გარეთა ნაწილებისკენ. საშოს პირი თანდათან იშლება და გამოჩანს ძალზედ გაჭიმული ბუშტი, რომელიც გაღებულა ნაყოფზედ გარშემოსხმულის სითხით. როცა ეს აქცები ძალზედ გაიჭიმება, ბუშტიც სწრაფად სკდება, ზოგჯერ დამსწრეებისთვისაც გასაგონად; თანვე ნაყოფს გარშემოვლებული წყალიც გარეთ გამოიღვრება. მაგრამ მთლად არა. მისი უმეტესი ნაწილი ჯერ შეჩვრებულია ყმაწვილის წინმოყენებულის ნაწილით (უფრო ხშირად მისის თავით), რომელიც საცობით გამოყენებული აქვს საშოს პირს. როცა საშვილოსნოში შეცული ნივთიერება მის გამოსავალ გზებთან შედარებით მცირეა და ამიტომ მძიმეთ არ მოაწევება მათ, მაშინ ზოგჯერ, თუ ბუშტის კანი მავარია, მოხდება ბავშვი ბუშტის გაუხეთქლად დაბადოს. უმეტარი ხალხი ამას ქუღბედს ეძახის და ბევრსა

ჰგონია, რომ ქუდბედლიანათ დაბადებული ყმაწვილი ცხოვრებაში განსაკუთრებით ბედნიერი იქნება. როცა ბუმბუტი გასკდება, მაშინ მშობიარეს რამდენათმე შელავათი ეძლევა. ამ დროს იგი ძალღონეს შემოიკრებს შემდეგის უფრო ძნელი ჯაფისათვის. შემდეგ ყმაწვილი თანდათან ძირს იწევს (ჩვეულებრივით თავით) და უახლოვდება მშობიარის საშოს გარეთა ნაწილებს. მშობიარეს ჭინთვა უფრო და უფრო უხშირდება, რის გამოც კვნესის და ოხრავს, ზოგჯერ ხმა მალლაც კივის და ჩხივის. ამასობაში იგი უნებურათ იჭიფხება, ხელების მოსაჭიდს ეძებს და უკანასკნელს თავის ძალღონეს ხმარობს, როგორმე ნაყოფი შეას. პირის სახეზე იგი ნამეტნავათ წამოწითლდება, მთელს სხეულს სიმწრის ოფლი ასკდება. ბოლოს საშვილოსნოს ლულითგან გასაჭირით მოძვრება ჯერ თავი და მერე ყმაწვილის სხვა ნაწილებიც დანარჩენის ნაყოფგარეშეთის სითხით ანუ ლორწოთი. მაშინ ხელახლა დიდ გაწამაწიას შემდეგ იწყება დაშოშმანების ხანა. ამ ხანაში საშვილოსნოთგან ჩვეულებრივით იწყება ნელნელი სისხლის დენა, რაიც საშიშარი არ არის. რამდენსამე ხანს უკან ტკივილები ხელახლა იწყება, მაგრამ ბევრათ უფრო სუსტათ. მალე მას მოყვება დედა-ბუდის, მომყოლის დაბადვა

მომეტებულის სისხლის დენით. მშობიარობა თავდაპირველი ტკივილებიდან დაწყებული ნალექის ანუ დედა-ბუდის მომყოლის დაგდებადღე, სხვა-და სხვა აღამიანებისათვის, ზოგჯერ ერთისა და იმავე აღამიანისათვის. სხვა და სხვა მშობიარობაში, ზოგჯერ ხანგრძლივია და ზოგჯერ ხანმოკლე. ზოგჯერ მშობიარობა მხოლოდ რამდენსამე საათს გასტანს, მაგრამ ხანდახან ერთ დღე და ღამეზე მეტ ხანსაც გძეოდება. ორთა შუა რიცხვით კი ექვსი საათიდან ათ საათამდე გასტანს ხოლმე. პირველ მშობიარეებს უფრო უგვიანდებათ, ვიდრე რამდენჯერმე ნაშვილიერებს. ბრძენს და გულშემატკივარ ბუნებას საქმე ისე მოუწყვია, რომ ორს სამშობიარო ტკივილებს შუა ყოველთვის სასვენნი გაუჩენია და საშელაეთო ხანა; ამ სასვენში მშობიარეს შეუქლოა რამდენათმე სულის მობრუნება და დაშოშპინება. უტკივარა მშობიარობა სასურველიც არ არის, რადგან ეს იმის ნიშანია, რომ საშვილიერო ასოები მოღუენებულა, მობერებული და საგრძნობლების (ნერვების) მოქმედებაც დაუძლიურებულა. მშობავთა სასურველად უნდა ახსოვდესთ ის გარემოება, რომ, რაც უნდა გაჭიერებული და გამწარებული იყოს მშობიარობა, ამას არავითარი მუნებელი გავლენა არ აქვს დედას სიზრთელესა და სიცოცხლზე. რაკი ყაწვილი დაიხადება, დედას ავიწყდება მთელი თავისი შიში, ტანჯვა

და ყველა ტკვილები: ახლა მას გულში ყავს ჩახუტებული მათი სამაგიერო ჯილდო.

რას უფრო უნდა მიექცეს ეურადღება მშობიარობის დროს?

შვილის ყოლის დრო რომ მოახლოვდება, ორსულმა ადამიანმა უნდა შამოიკრიბოს ძალა, მოთმინება და მანეობა; გულა უნდა დაწყნარებული ქონდეს, რომ იგი მშობიარობას მშვიდობით გადურჩება. როგორც რომ მშობიარობა უტკივრათ და უტანჯველათ არ მოხდება, ეგრეთვე უეჭველია ისიც, რომ მშობიარეს თითქმის არასოდეს მარცხი არ მოეღოს. ის მშობიარე, რომელიც გულშეკრათ შეხვდება მშობიარობის ტკივილებს და მოთმინებით შეჰყურებს მშობიარობის დასასრულს, რომელიც ნამეტანათ არ კივის და არ ტოკავს თავის ლოგინში, იგი ყოველთვის უფრო ჩქარა და უფრო ადვილათ გადურჩება ამ განსაცდელს. მოუთმენლობა, სულ მოკლეობა და ხმა მაღალი შემზარავი ოხვრა აშინებს დამსწრეებსაც და ბებიასაც, რომელიც მშობიარობას

ზიარეს ჰშეელის. ამიტომაც ბებია ხშირათ თანხმდება, ინმაროს ძალდასატანი საშუალებები, რაც ასე ხშირათ ენებს ხოლმე მშობიარეთა. გარდა ამისა ხმა მაღალი ყვირილი, ძლიერი შფოთვა და ძრევა-რყევა მშობიარეს უსუსტებს ძალას, რომელიც მისთვის ძლიერ საჭიროა მშობიარობის გათავებისას.

იგრძნობს თუ არა მშობიარე ადამიანი, რომ ტკივილები მუცლისა და წელისა თანაბრის ხანგამოშვებით იწყება და ყუჩდება, რომ მუცლის ზედა ნახევარი, ტკივილების ატეხის დროს, იესება და მაგრდება, ტკივილის გავლის ქამს ხელ ახლავ რბილდება; როდესაც საშეილოხნოს ბუდითგან გამოდის ლორწო, ზოგჯერ სისხლნარევი, — მაშინ უნდა ბებიას, ან აკუშერს მოუწოდონ და მოამზადონ ყოველივე, რაც საშობიაროთ საჭიროა, ან სარგო. ბებიაჰ ყველაზე უწინ ია უნდა შეიტყოს, ჰქონდა თუ არა მშობიარეს იმ დღეს რიგისაებრ გარეთ გასულა და ვაეიდა თუ არა შარდზედ. თუ გარეთ არ გასულა უნდა გაუკეთოს ოყნა გვირილის (რომამუკის) ჩაისა, რომელსაც მიემატება ერთი სტოლის კოვზი ნუშის ზეთი და იმდენივე მარილი, თუ მშობიარე გარეთ გასულა, მაშინ უნდა გაუკეთონ

ოყნა იმისივე, მაგრამ უმარალოთ. უნდა აგრეთვე ურჩიო მშობიარეს, რომ შარდზედ გავიდეს. თუ კაი ხანია არ გასულა. თუ შარდზე გასვლა უჭირს და არ შეუძლია, მაშინ ბებიაშ შარდი უნდა გამოიყვანოს ვერცხლის «კატეტერის» (შესაყოფი) მილის შემწეობით.

შემდეგ ბებია უნდა დარწმუნდეს იმაში, ყმაწვილის თავით გამოდის თუ არა. თუ მან თავი ვერ ნახა ქვევით, მაშინ უთუოდ უნდა მოითხოვოს აკუსერი. ეს მიუცილებელია აი რისათვის: თუმცა ამისთანა შემთხვევებშიაც მშობიარობა ხშირად გათავებულა მშვიდობიანობით, ექიმის დაუხმარებლათ, მაგრამ შეიძლება მიუცილებლად საჭირო იქნეს აკუსერის რაიმე დახმარება, რითაც ყმაწვილის სიცოცხლე, ასეთს საშიშროებაში ჩაეარდნილი დაცულ იქმნება. თუ მშობიარეს სჭირს ძნელი, ბუასილით დამიხეზებული სიმსივნეები, ანუ სხვა რამ, წინანდელ მშობიარობის ნაზლი, მაშინ მან ეს უთუოდ უნდა აცნობოს აკუსერს ანუ ბებიას.

თუ რომ მშობიარეს ფეხის ძარღვები დაეგროოს, მაშინ წვივებზე არტაშნები უნდა შამოუჭირო. თუ თიაქარი აქვს, იმ შემთხვევაში ან სხვამ უნდა დაუკავოს ხელით თიაქარი, ან თითონ მშობიარემ თავისის ხელით დაიკავოს, თუ რომ შეეძლება და ეხერხება.

მშობიარობის დაწყებისას ქალს შეუძლია თავისს ნებაზე ჯდომა და სიარული. მაგრამ რაკი ჭინთვა გაუძლიერდება და მოუხშირებს, რაკი საშოს პირი იწყებს უფრო გაშლას, რაკი საშეილოსნოს [აკები, ნაყოფის სითხის ჩამოწოლით გამოჰყეტილები ბუშტივით დაიბერება, მაშინ დედაკაცი უნდა დაწვეს ლოგინში და აღარ მოშორდეს მას. ბუშტის გახეტქას ზოგჯერ ისე სწრაფად მოჰყვება მშობიარობა, რომ ყმაწვილი უეცრად იატაკზე ვარდება და თუ დედა ლოგინში არ წევს, დაშავდება. თუ მშობიარეს უნდა, შეუძლია ხან ერთს გვერდზე დაწვეს, ხან მეორეზე, ხან ზურვით დაწვეს, ხან ოდნავ წამოჯდეს, გაიშოტოს.

როცა საშეილოსნოს პირი იმდენათ გაფართოვდება, რომ ყმაწვილის თავი იწყებს იქიდგან გამოჩენას, ამ წაძითგან მშობავეი უნდა იადვილებდეს შობვის ეასაჭირს ლონიერის ჭინთვით. აქაც იგეთივე ჭინთვა უნდა, როგორც ტანშეკრულობის დროს გაძნელებულს ყვანაზე. მშობავემა არ უნდა იწყოს ჭინთვა ამ ნაჩვენების (ყმაწვილის თავის გამოჩენის დრომდე, და აქაც მხოლოდ მშობიარობის ტკივილების განმავლობაში.

ქალმა თუ ჭინთვა ტკივილების ატეხამდე დაიწყოს, ამით იგი სრულიადაც შობვას ვერ დაეხმარება და ტყუილ-უბრალოთ, ძალ-ღონეს გამოიღვეს. მაგ-

რამ ჭინთვა თავისით მოუნდება ხოლმე მშობიარეს მხოლოდ მაშინ, როცა ეს ნამდვილი საჭირო და სასარგებლოა. ასე რომ მშობიარე თავით შეატყობს ამის საჭიროებას და ყური არ უგდოს არც ბეზიას და არც სხვებს, რომელნიც უფროვოდროს ურჩევენ მას: გაიჭინთ-გაიჭიფხევიო. ჭინთვის დროს მშობიარემ თავი უკან არ უნდა გადიგდოს, არამედ წინისკენ უნდა დაღუნოს. თუ ასე არ მოიქცა, შეიძლება გაუჩნდეს ყიფი (ჩიყვი). თუ მშობავს საშვილონო გამოვარდნაზე აქვს, იგი აღარ უნდა იჭინთვოდეს, თორემ ეს ავადმყოფობა გაუძლიერდება. მშობიარემ უნდა მოითმინოს და ჭინთვა შეწყვიტოს მაშინვე, რაკი ყმაწვილის თავი მიაღწევს საშოს გარეთა ადგილებამდე, როცა ყოველ ახალ ტკივილებს ატეხაზე თავი თანდათან გამოჩანს ასოს შუა და თან საშოს ხერელის გარე პირი ძალზე გაგანიერებას იწყებს. მშობიარე უნდა იწვეს ზურგით, ისე რომ ფეხები ცოტა მოხაროს მუხლებში და ძალიან არ გადაშალოს აქეთ-იქით. ყოველივე ეს მიუცილებლად საჭიროა. თუ ასე არ შესრულდა ადვილათ შეიძლება უკანა კარსა და ასოს შუა ადგილი გასკდეს. რაც უფრო ნელნელა გამოვა ყმაწვილის თავი სასქესო

ნაპრაღში, მით უფრო შიში აღარაა საშოს შიდა რგოლის დაშაფებისა. ბების მოვალეობაა, რომ, როცა ყმაწვილის თავი და მხარ-ბეჭი მოძვრება, მაშინ ღონიერათ უნდა ამოაწვეს ხელის გულთ ქვევითგან ზევითკენ საშოს შიდა რგოლს და მით ააცდინოს იგი გახეთქას. საშო რომ ცოტაოდნათ არ დაუზიანდეს, მეტადრე პირველ მშობიარებს, ეს შეუძლებელია, მაგრამ მალე უშუშდებათ უნაზლოთ. მაგრამ შიდა რგოლის გახეთქას ხშირათ მოსდევს ხანგრძლივი და მწარე ცვლილებები. ბავშვის შობის დროს ბებამ არ უნდა დაიწყოს ჩქარობა, არ უნდა შეშინდეს, რომ კიდევ რამე უჩვეულო შენიშნოს და არ უნდა იყვიროს. სოფლებში ხშირად იციან დაბერტყა, მშობავის რყევა, ფეხზე გაჩერება და დაჩოქება იმ მიზნით, რომ ვითომ მშობიარე უფრო ადვილად შობავს. ყველამ უნდა იცოდეს, რომ ეს ძლიერ მავნებელია მშობიარესათვის და თითონ მშობიარესაც რომ ისურვოს არ უნდა მისცენ ნება.

მშობიარობაში დედაკაცებს ხშირად აწუხებს წყურვილი. საუკეთესო სასმელია უბრალო, შინ ნადგომი წყალი, თუნდაც დაშაქრული; შეიძლება აგრეთვე ცოტა ღვინოც შეურიონ, ან მჭავე რამ ხილის წვენი (ლიმონის და სხ.) ღია ჩაე, ან გვირილის წვენი მაკდენათ საჭირო არ არი. ყავა, არაყი, ღვინო სულ არ უნდა მიაკარო მშობიარეს, თორემ სა-

შვილოხნოს, აფროზებს და ამკერიებს. საქმელად საუმჯობესოა რძე, ხორცეულის წვენი (ბულიონი) და ცოტაოდენი პურით. თხელი ღომიც (იმერეთისკენ) სასარგებლოა, როგორც სუბუქი საქმელი.

ახალ დაბადებული ჯერ მაინც შიბმულია სა-
შვილოხნოში კიბით. სანამ ამ კიბში ძარღვის ცემა არ შეწყდება, სანამ ყმაწვილი სუნთქვას არ დაიწყებს და რიკზე ყვირილს არ მორთავს, კიბი არ უნდა გადაჭრა. ამ წამს კი ბებიათ კიბის ნაწლევს ორის ანუ საძის გოჯის სიგრძეზე ყმაწვილის მუცლითგან, ორჯერ უნდა შამოახვიოს და შემოუჭიროს წერილი ტილოს ზორტი, მერე უნდა გადასჭრას. ყმაწვილი თფილ ზეწარში შეხვიოს და მოხერხებულ ადგილას დასდოს. ახლა პირველი მისი საზრუნავია დედა. იგი უნდა დარწმუნდეს იმაში: იკუმშება იუ არა რაგინად სა-
შვილოხნო; სისხლის დენა ხომ არ ასტეხია, მეორე ბავშვი ხომ არ ყავს დედას საშოში; საზოგადოდ, როგორ მდგომარეობაში არის მშობიარე. შემდეგ უნდა გაბანოს ახლად დაბადებული. გასაბანათ უნდა შემზადილი ჰქონდესთ თფილი წყალი 28—29° ტემპერატურა (გრადუსისა) რეომიურის სითფოს საზომით. ყმაწვილის ტანი მთლათ წყალში უნდა იყოს, თავი კი ზევით უნდა დაიკავო და უთუოთ ღრუბლით უნდა გაწმინდო. მხოლოდ ღრუბელი თვალებს არ უნდა მიაკარო. წყალში მყოფი ტანი ნელ-ნელა უნდა

გაასუფთაო ღრუბლით ჭუჭყისაგან. ჭუჭყი მთლად რომ არ მოაშორო პირველ დაბანაზე, მითი არა უშავს—რა, მეორე დაბანაზე მოშორდება. თუ გაბანვით არ მოშორდეს ჭუჭყი, მერე კვერცხის გული უნდა წაუსვა იმ ადგილებს, საცა ჩამჯდარი აქვს გემსი. ამას რომ მერე ღრუბელი, ან რბილი ტილო წაუსვათ, გემსი მოშორდება. ბანვა ექვს ან ათ საათს იქით არ უნდა დააყოვნო და მასუკან გასაშრობად ტილო კი არ უნდა წაუსვათ, არამედ სწრაფად უნდა გაუშვრალონ მთელი ტანი ზეწრის შემოხვევით და მერე უნდა შეფუთონ.

ჭიპის ნაწლევის დანარჩენს კარგი დაკვირვება უნდა, იგი უნდა შეხვიოთ თხელს, სუფთათ ზეთით გაზიფთულ ტილოს ნაჭერში, მუცლის მარცხენა მხარეს დააღვა და არტახი უნდა შამოარტყა დასამაგრებლად. სამ ან ოთხ დღეს უკან იგი დაქცნება, შეაქმება და თავის თავად მოვარდება.

ყმაწვილის მოვლას რომ ამნაირად მორჩება, ბებია ახლა ისევ მშობიარეს მიუბრუნდეს დედაბუდის, მომყოლის გამოსაღებათ. საშვილონოს რამდენისამე მსუბუქი შეკუმშვით, რომელიც დაბადებას მოჰყვება, ჩვეულებრივათ საშვილონოს ლულაში ჩამოვარდება ყმაწვილის ბუდე, ჭიპიანათ და ნაყოფის აპკეზიანათ, (დედაბუდე, მომყოლი ამას ჭეია). აწ იმისი იქითგან გამოღება ბებისთვის ძნელი აღარაა. თუ

მინცა-და-მინც დედა ბუდე კიდევ შეჩერდა საშვი-
ლოსნოში, მაშინ ბებიაშ კოტაოდნათ მომყოლი
უნდა გამოსწიოს. თუ შაგრა გამოსწია, ეს ჭიპის
ნაწლევი ხელში შეაწყდება და მერე უფრო ძნელი
გამოსაღებია. თუ გაუფრთხილებლათ გამოს-
წია ბებიაშ, შეიძლება მშობიარეს საშვილოსნო გად-
მოუბრუნოს და ეს ძალიან საშიშია. ხანგრძლივათ
რომ ხელის გული მუცელზე უსვა საშვილოსნოსკენ,
იგი გამოიწვევს საშვილოსნოს შეკუმშვას და ეს დედა
ბუდეს, მომყოლს აშობინებს. თუ ნახევარი საათის
განმავლობაში დედა ბუდე არ გამოვიდა, მაშინ ბე-
ბიაშ უნდა კაცი აფრინოს აკუშერთან. თუ საუბე-
დუროდ, სისხლის დენაც აუტყდა და აკუშერიც ღრო-
ზე აღარ მოდის, მეტი გზა აღარ არის, თავათ ბები-
აშ უნდა შეუყოს ხელი საშვილოსნოს ფოსოში და
გამოიტანოს დედა ბუდე. საშვილოსნოთგან სისხლის
დენა, დედა ბუდის გამოცლის შემდეგ შეწყდება, და
თუ მინცა-და-მინც კიდევ არ შეწყდა, მაშინ ბები-
აშ უნდა ასვას მელოგინეს დარიჩინზე დაყენებული
წვენი. ეჭიმზე კაცის გაგზავნა მინც კი არ უნდა
დაივიწყონ.

რაკი დედა ბუდე გამოტანილია, ბებიაშ უნდა
თფილის წყლით დასველებულ ღრუბლით უნდა მო-
სწმინდოს მელოგინეს ბარძაყები და საშოს ნაწილები.
ამ მოსუფთაებების შემდეგ შეუქლია ბებიაშ ვაიგოს —

ჭომ არ გახედიქია, გახეცია შიგნივ რგოლი, თუ გახე-
ულია რამდენაა ნახეთქი. რამდენიც უნდა იყოს გა-
ხეული ადგილი, უთუოდ უნდა საჩქაროდ მოუწოდონ
ექიმს, რომელიც მასთანვე დოსტაქარიც (ხირურგი)
უნდა იყოს. თუ შუანა კარი ცოტაოდნათ არის გაბ-
ზარული, მაშინ უნდა იარაზე აღონ წითელ ღვინო-
ში, ან გვარილის ჩაეში დასოვლებული ტილოს
ტლე. ამასთანავე მშობიარეს ფეხი-ფეხზე მიდებული
უნდა ჰქონდეს, თუ პირსახოცით შეიკრავს მათ ერ-
თად ეს კიდევ უკეთესია. თუ შეკვრა უნდა მუხ-
ლებსა და მუხლებ-შუა უნდა დაიტანიოს სქლად
დაკეცილი ტილო ან ბალიში. მეორე, თუ მელოგინეს
სურს იმავე ლოგინში დარჩენა, ბებიაშ უნდა გამოა-
ცალოს გასვრილი საფენი, დაუფინოს სუფთა ზეწარი,
მუცელი ფართო სარტყლით შეუკრას და მოსვენებით
დააძინოს, რაც ისე ძალიან უნდა მელოგინეს. თუ
მეორე ლოგინზე გადაწოლა უნდა, მაშინ გადიყ-
ვანო წამოუყენებლათ. არც თავათ უნდა გადვიდეს,
თორემ შეიძლება სისხლის დენა აუტყდეს და საში-
ლოსნო მელოგინეს, მალე დაბადვის შემდეგ,
ძირ ჩამოეწიოს. თუ საჭმელი მოუნდეს უნდა მისცე
ერთი ფინჯანი რძე, ბულიანი, ჩაე ან ცოტა
ღვინო.

ზოგიერთ ჩვენი ქვეყნის სოფლებში კიდევ სუ-
ფევს ძლიერ საშიშარი ჩვეულებანი განსაკუთრებით

მდაბალ ხალხში. მშობიარეს დაბანენ ხოლმე თფილი
ან ცივი წყლით როგორც დაბადებს ბავშვს და მომ-
ყოს. დაბანენ ან როფში, ან გობში და ან ფეხზე
გააჩერებენ; ან და მშობიარობისაგან განთავისუფ-
ლებისათანავე დააღვინებენ არაყს ან მაგარ ღვი-
ნოს, ღონის მოსაგვრელად. ამათ გარდა საგანგებოთ-
თაემოყრილი მონათესავენი დაიწყებენ ქეიფობას და
თოფს ისვრიან არა ერთ გზის. ყველა ეს ჩვეულება
ძალიან საშიშნი არიან და არასოდეს არ უნდა ახს-
რულონ და არ გადავიდნენ იმ ღარიგებებს, რაც ზე-
ვით არის ნათქვამი. შობის შემდეგ მელოგინისათ-
ვის სიწყნარე და სიჩუმე ძლიერ საჭიროა. ბევრი გამ-
ხდარა მსხვერპლად ამ ცუდი და მანე ჩვეულებების
ასრულებით. მაგრამ სამწუხაროდ უგუნური ხალხი
თავის უბედურებას სულ სხვა მიზეზებს აწერს და
იმას კი ვერ მიმხვდარან, რომ თითონ არიან მელო-
გინის სასტიკი სწეულების, დახრუკების და ხშირად
სიკვდილის მიზეზნი. აქ ჩვენ არაფერს არ ვამბობთ
ხვესურების უბედურ ჩვეულებებზედ მელოგინე ქალთა
შესახებ. მარტო ამის გამოკვლევა შეადგენს ერთ-
დად წიგნს და კაცი გაშტერდება მელოგინეთა უბე-
დურ მდგომარეობაზე და წვალებაზედ, მაგრამ ეს
ექიმებისათვის მიგინდვია.

ამ მოკლე ღარიგებებს რომ ვწერთ, ჩვენ მაინც
ამას ურჩევთ გამოუცდელ ორსულ ქალებს, რომ

ორსულობაში მათ მიმართონ გამოცდილ აკუშერებს, გაიგონ მათი დარიგება და მშობიარობის დროს მათს თვალყურის დევნას მიენდონ. აკუშერმა ყველაფერზე უკეთ იცის, საჭიროა თუ არა მისი შემწეობა და როდისაა საჭირო. თუ შემწეობა საჭირო შეიქნა, მაშინ მშობიარე მასთან უფრო თამამათ იქნება.

საჭირო დარიგებანი ლოგინობის დროს.

არას დროს დედბაყის საღ სხეულში რსეთი ღრმა ცვლილებები არ მოხდება, როგორც მშობიარობისაგან განთავისუფლების შემდეგ დედასა და ყმაწვილის სხეულში მოხდება ხოლმე. თუ ამ ცვლილებებს უწესო მოქცევით დონებრივთ, რიგიანი მიმდინარეობა დაურღვევია, მაშინ დედასა და ახალ დაბადებულს არა თუ მძიმე სატკივრები აუტყდება, არამედ ზოგჯერ მთელ სიცოცხლეში მოუჩინებელი თანმოშლილობაც დასჩემდება და ეგვბ სიკვდილიც მოჰყვეს. მართლაც და მშობიარობის შემდეგი დრო ძალიან

საფათარაკოა დედისა და შვილისთვისაც. ჩვენ ჯერ
ის უნდა განვიხილოთ, რაც დედას შეეხება.

მძიმეობის, ორსულობის დროს ქალს მუცელი
ძალიან უმძიმდება და უმსხვილდება. საშარდე ბუშტი,
ნაწლევები, ღვიძლი, კუჭი, თვითონ ფილტვები და
გულიც შესამჩნევად შეხუთული იყენენ და ძნელათ
ასრულებდენ თავის დანიშნულებას. მათს მუშაობა-
საც ცვლილება დაეტყო. სისხლის მიმდინარეობა შე-
ხუთულ ასოებს მოაკლდათ და საშვილოსნოს კი
მიემატა. თვითონ სისხლის თვისებაც შეიცვალა ორ-
სულობის გამო. ძლიერ გაჭიმული საშეალოსნო ან-
ლა შეიკუმშა და მისი სიმსხო ხუთ-ექვს ჯერ ნაკ-
ლებია უწინდელზე. მისი შიგნი ფოსო დედა ბუდის
გამოკლით დაპატარავდა. საშვილოსნო ასოები მშო-
ბარობის გამო მეტათ თუ ნაკლებათ დაზიანდა. ყო-
ველივე ეს, ორსულობისა და მშობიარობის გამო
მომხდარი ცვლილებები, მოშლილობანი და დაზიან-
ებანი, უნდა ლოგინობაში გამრთელდეს და მორ-
ჩეს. თავიანთის ალაგებისგან დაძრული ასოები ანუ
ორგანოები უწინდელს მდებარეობას უბრუნდებიან
და იწყებენ მიღებას სისხლის იმ ნაწილისას, რომე-
ლიც აქამომდე საშვილოსნოს მიედინებოდა. ახლა კი
კარგა ძალი სისხლი მიიმართება ძუძუ-მკერდისკენ
რძის მოსამზადებლად. სხვა ნაწილი კი სისხლისა
კანისაკენ მიმდინარეობს ოფლის გასაძლიერებლად.

საწვილონოს დახეობა აღვილებითგან პირველ დღეებში სდის წრბოლი. გარდა ამისა საწვილონო ყოველ ახალ ჭინთვაზე თანდათან იკუმშება, ასე რომ პირველად ყმაწვილის თავისოდენა ახლა თითქმის ისე პატარავდება, რამოდენიც იყო ქალწულობაში. მშობიარობისაგან დატოვებული დაზიანებულობა თან-და-თან შუშდება.

რაც ზემოთ ვსთქვით, იმას ისიც უნდა დაუმატოთ, რომ მშობიარობა დედას ძალიან ახუსტებს და დაქანცავს, ამიტომაც საკვირველი არ არის, რომ მელოგინე ყველა სხვაზე უფრო ადვილათ, ცოტა მიზეზის გამო, მძიმედ ავით შეიქნება ხოლმე. მიუხედავად ამისა მშობიარეებს ადვილათ შეუძლიათ ვადურჩინ ამდენ ფათერაკს, ამ სათუო ხანას და დაიცვან თავიანთი სიმართლე, თუ გულმოდგინედ შეასრულებენ ქვემოთ აღწერილს წესებს. მელოგინეობა სნეულობა არ არის, იგია ბუნებით მოქმედება მშობიარე დედაკაცის სხეულის გამოამრთელებისა, ბავშვის დაბადების შემდეგ...

მშობიარის სასმელ-საჭმელი

დაბადების, შემდეგ გამოიღვიძებს თუ არა მშობიარე, ჩვეულებრივად ცოტაოდნათ მალა ეხსნება.

მაშინ შეიძლება მიაწოდო მას ერთი ფინჯანი წყალ-
ნარევი ძროხის რძე, ანუ ნუშის რძე. ჩვეულებრივი
შავი — ჩაეც, გვირილის ან პიტნის ჩაეც, ბულიონიც
და ღვინოც შეიძლება მიეცეს სახმარებლად. არავი-
თარი მაგარი საჭმელი არ მისცენ ამ დროს მელო-
გინეს. რძე მოთფო უნდა იყოს. წმინდა წყალიც და-
ლიოს თუნდაც დაშაქრული, მაგრამ არა ცივი. პირ-
ველ 3 — 4 დღის განმავლობაში მელოგინის
აგებულობა ძალიან ცოტა საჭმელს თხო-
ულობს. ეს, ერთი იმიტომ, რომ სხეულითგან ჯერ
კიდევ არ გამოცლია ის წვენი, რაც წინეთ ყმაწვილს
ასახრდოებდა; მეორეთ იმიტომ, რომ რძე ჯერ ცოტ-
ცოტა მოუდის. ამ სახით მელოგინისთვის საკმარისია
სუბუქი წვენი, მაგალითათ: შერბისა, თეთრის პუ-
რისა, ან თხელის ფაფის. სამესამედღეო ხაჭაპურე-
ბი, ხორცის საჭმელები, მწვანილი, შავი პური, ბოს-
ული, თუნდა მოხარშული, მჭავეულობა, ყავა, ღვინო,
ლუდი, არაყი და ამისთანები სრულებით არ უნდა
მიაკაროთ მელოგინეს.

მეხუთე დღის შემდეგ მშობიარეს შეიძლება
აჭამონ ხბოს ხორცი და ქათმისა. *) შეიძლება აგრე-

*) ინდოსტანის ქვეყანაში სარწმუნოება უკრძალავს მშო-
ბიარებს, რომ ხუთის დღის განმავლობაში სასმელი-საჭმელი
რამე მიიღოს. ძალიან ბევრს მელოგინეს ღუპავს ამისთანა უდი-
ერი ჩვეულება.

თვე წყალწარვეი ღვინო და სუსტი ლუდიც დააღწე-
ვინოთ, თუ წინადაც სემდა ამგვარ სასმელებს. მეცხ-
რე დღითგან მელოგინე თან-და-თან უბრუნდება თვისს
წინანდებურ ცხოვრებას. ჯერ მაინც უნდა ხმარობ-
დეს მხოლოდ თეთრ ხორცეულობას, ცოტაოდენს
კარგ კარტოფალს, ახალ სტაფილოს, წითელ კომ-
ბოსტოს, ისპანახს, ბრინჯს და სხ. საღამომობით ხორცი
სრულიად არ უნდა ჭამოს, რადგანაც ხორცეულობა
ადვილად უშვოთებს ძილს. ამისთანა წესი სასმელ-
საჭმლის ხმარებაში ზოგს ქალს მოეჩვენება სასტრუ-
ქტურით. მაგრამ მელოგინესთვის ძალიან საფა-
თერაკო რამ არის სტომაქის დამძიმება ნამეტანის ჭა-
მით, იმიტომ რომ ამას ხშირათ მოჰყვება მშობა-
რეთა ცხელება. თუ ქალს იმე დღეი მადა აქვს, რომ
აქ აღნიშნული საჭმელები ვერ აკმაყოფილებს, მაშინ
იგი უნდა დაეკითხოს ექიმს, რომელიც მას დაუნიშ-
ნავს სხვა შესაფერ საჭმელ-სასმელს.

დაკვირვება რიგიანად შარდზე გასულასა და
უკანაზე.

პირველ ორ-სამ დღეს, მშობარობის შემდეგ
ქალს ჩვეულებრივი ყვანა არ აქვს. ეს მოხდება მით,

რომ სხეულისათვის უვარგისი ნივთიერების ბლომა ნაწილი სხეულის კანში ამოდის ორთქლად და მეორეც იმის გამო, რომ მშობიარე ახლა მაგარ საკმელებს ნაკლებად მიიღებს. მაგრამ თუ სამ დღეს უკანაც არ ასაქმა მელოგინეს, მაშინ უთუოდ ოყნა ახმარეთ. ოყნა მზადდება გვირილის გადმონადურლები წყლით, რომელშიაც უნდა აურიოთ ერთი კოვზი ზეთი და ნახევარი კოვზი მარილი. თუ საჭირო იქნეს ოყნა ყოველ დღე უნდა გაუკეთოთ. არასოდეს ნამშობიარევი სასაქმებლათ ლოგინითგან არ უნდა ადგეს და არ დაუყუდეს. ამისათვის იგი უნდა ხმარობდეს დაბალ პრტყელ ქუჩქელს და მწოლარეს შეუდგან ლოგინში სასაქმებლათ. წინააღმდეგ შემთხვევაში ძალიან ადვილათ შეიძლება, რომ საშვილოსნო ძირს დაეშვას, ან გაუბრუდდეს და საშვილოსნო მილი გარეთ გადმოუარდეს. თუ ოყნა ნამეტნავათ ეჯავრება, მაშინ ექიმს უნდა დაანიშნოს კარგი რამ საფალარათო და არამც და არამც არ დალიოს ქერმენის და ან სინამაქის ფოთლის ჩაე, არც მოხარშული ბოსტნეულობისა სჭამოს, თორემ ესეები მუცლის ანთებას გამოიწვევს. მელოგინე დღეში ორჯერ მაინც უნდა გადიოდეს შარდზე, მაგრამ პირველ ცხრა დღის განმავლობაში დაწოლითვე. თუ შარდი ბუნებითად

არ მოდის, ბებიაშ უნდა გაუკეთოს კატეტერი (შესა-
ყოფი მილი).

გაციების წინააღმდეგ სიფრთხილე.

გაციებათ ყოველ წლივ ათასობით კვდებიან მე-
ლოგინეები. მათი გაციება ერთობ ადვილათ მოხ-
დება ხოლმე, რადგან მათ განუწყვეტლად ოფლი
სდით. ამ ოფლის შეყენება შეუძლია ცოტაოდენ გამ-
კრავ ქარს, გაუფრთხილებლად ცივის პერანგის ჩაც-
მას და მაშინ სწრაფად უჩნდება მძიმე ავადყოფობა,
როგორც, მაგალითად, საშვილოსნოს ანთება. ამი-
ტომ მიუცილებელია: 1) ოთახში დაიცვა თანაბარი
სითბო 15—16° მენაკზე (გრადუსზე) რეომიურით,
2) ლოგინი კარსა და ფანჯარას შუა არ უნდა იდ-
გას და ცეცხლის ნთების დროს—ფანჯარასა და ბუ-
ხარს შუა. ეს იმიტომ რომ ამ ადგილებში მიკრო-მოქ-
რის ცივი ჰაერი, რომელიც მრთელ კაცს ვერას აფ-
ნებს, მაგრამ მუდამ ოფლის დენაში მყოფ მელოგი-
ნესთვის ადვილად საგრძნობელია მისდა სახიფათოთ.
ამასთან ის კი არ უნდა დაივიწყო, რომ მელოგინის
ოთახს დღეში ორჯერ უნდა ჰაერის განახლება, მაგ-

რამ ისე კი, რომ ციფმა ჰაერმა მშობიარეს არ დაჰკ-
რას. თუ ლოგინს ფარდები აქვს, ესენიც უნდა მია-
შვეტო ჰაერის განიავების დროს, (სხვა დროს-კი არა-
სოდეს). ამ დროს უფრო სქლად უნდა დახურო მე-
ლოგინე და პირზედაც კი უნდა დააფარო თხელი
რამ დასაფარებელი. რაც უფრო მაღალი და სრულია
ოთახი, მით უფრო ცოტას ხანს უნდა განიავება. კი-
დევე უკეთესია თუ მშობიარისთვის მოჩინილია ორი
ზედი-ზედ მობმული ოთახი და ორი საწოლი. როცა
ერთში ჰაერი იწმინდება, მელოგინე მეორეში, წინა-
თვე გაწმენდილ, განიავებულ ოთახში უნდა გადააწ-
ვინო, (რადგან ლოგინის აშლა და აბერტყეაც ძა-
ლიან აფუჭებს ჰაერს ოთახში). ყოველ დღე პერანგი
და მისი ამხანაგი უნდა იცვალოს მელოგინემ და იბა-
ნოს საშვილოსნო ასოები მოთფო წყლით. ასე უნდა
მოიქცეს იმ დროს, როცა კანის ორთქლი ძალიან
ცოტა ადის, ე. ი. უმეტესად შუადლისას. საცვალი
არ უნდა იყოს არც ნესტიანი არც ცივი. ლოგინის
ზეწარი და აგრეთვე ქვეშ ამოსადებო, ყოველ დღე
უნდა გამოეცვალოს და ისინიც არ უნდა იყონ ნეს-
ტიანი და ცივი. სხვამ, მრთელმა აღამიანმა წინდაწინ
მთელ ლამეს თვითონ უნდა დაიფინოს მეორეს დღეს
მელოგინისათვის დასაფენი ზეწარი და ქვეშ ამოსა-
დებიც მანვე წინდაწინვე ამოიღოს ფეხებ ქვეშ. საგებ-
სახურავიც პირველ 4—5 დღეს მაშინ უნდა აშალო.

როცა საცვალს უცვლიან მელოგინეს, ამ დროს იგი მეორელოგინზე უნდა გადაწვეს. მერედამერე დილა ხალამოს უნდა აშალო ლოგინი. თუ ქალი მშობიარობამდე მიჩვეულია ფლანელის ან აბრეშუმის პერანგის ხმარებას, მან ახლაც არ უნდა გადაადგოს ეს ჩვეულება, თუნდაც ზაფხული იყოს. ამგვარი საცმელი ადვილათ იფარავს მას გაციებისაგან. საზოგადოთ ფლანელის პერანგის ტარება ჩვენებურს ცვალებადს ჰაეაში ძალიან სასარგებლოა. სასმელ-საჭმელიც მელოგინემ, როგორც ნათქვამია ზევით, ყოველთვის თფილი უნდა მიიღოს.

დასასრულ, არასოდეს ღინღლის საგებ-სახურავი არ უნდა ახმარო მელოგინეს, რადგანაც იგი ძლიერ ათფოფს სხეულს და ნამეტნავათ ოფლს მოიყვანს. ამის გამო ტანზე წერილ მუწუკებს ჰყრის, რაც ძალიან საწყენია ქალებისათვის. როცა მელოგინე ლოგინს აირეკს, მან უნდა ჩაიცვას ზემო ნაჩვენების მებრ. მეტადრე უნდა უფრთხილდებოდეს ოთახში გამკრავ ნიავს.

სსეულის და სულის სიმშვიდესე ზრუნვა.

პირველ ცხრა დღეს შეილის ყოლის შემდეგ მელოგინე მუდამ უნდა იწვეს თავისს ლოგინში, გარდა იმ ორიოდე წამისა, რომელიც გადის გადაწვენასა და ლოგინის აბერტყასა და გამოცელაში. ეს საჭიროა, პირველათ, იმიტომ რომ მშობიარობისაგან იგი ძალიან დაქანცულია; მეორეთ ვაციებას უფრო აიციდენს ლოგინში და მესამედ, საშვილოსნო ორგანების მდგომარეობა თხოვილობს ამას. საშვილოსნო ყრმის დაბადების შემდეგ ჯერ კიდევ ყმაწვილის თავისოდენა სივრცე აქვს და ლულაც ყმაწვილის შიგ გამოხელის გამო გაჭიმული და გაგანივრებულია. თუ ამ დროს მელოგინემ ამაართული მდებარეობა მიიღო, შეუძლებელია, რომ საშვილოსნო არ დაეშვას ქვევით, არ გამოვარდეს და ან არ გამრუდდეს; ლულაც, რა თქმა უნდა გადმობრუნდება და სხვანი. *) ეს დაზიანება და დაშავება ხომ ძნელი რამ არის; ამაზე უფრო ძნელია საშვილიერო ორგანოების დაბრუნება

*) მდაბიო ხალხის ქალებს ხშირათ ეჩართებათ საშვილოსნოს დაწევა და გადმოვარდნა. ეს იმის გამო, რომ ისინი არა თუ ზეზე დგებიან, მუშაობენ კიდევ პირველ დღეებშივე საშობიარეზე.

იმავე მდგომარეობაში, რომელშიდაც ორსულობამდე იყვენ. საშვილოსნოს შიგნითა კანზე ყმაწვილის ნაბუდევის, ნასადგურევის გამოსვლით იარები, წყლულები რჩება. აუარებელი წვრილ-წვრილი ძაფები, რომელნიც გაბმულნი არიან საშვილოსნოსა და ყმაწვილების ბუდეს შუა, ყველანი წყდებიან. მათ ნაწყვეტ ძირებთაგან ნაშობიარევის პირველ დღეებში დინდება სისხლი, რომელიც ლულითგან გამოდის წყალ-ლორწო ნარეგ სითხედ. სისხლნარევი დენა მანამ არ შეწყდება, სანამ ამ გადახსნილს, სისხლთაშვიდველი მიღების თავები არ წაუშველდებათ. ამის ნაცვლად აწ ლორწოიანი წყალი იწყებს დენას, რაც სხვა-და-სხვა გვარის აგებულობის პატრონს სხვა-და-სხვა ვაღამდე გასტანს ხოლმე. ამისათვის ლულითგან გამონადენი სითხე (ესრეთ წოდებული ნაშობიარების გაწმენდა) პირველ დღეებში წითელია, მერე მოწითალო, მოყვითალო და ბოლოს თეთრი. ეს დინება, თუ დედა თვითონ აწოვებს, გასტანს საძითგან ექვს კვირამდე, თუ არ აწოვებს და, მაშინ მეტს ხანსაც გასტანს ხოლმე. გაივლის თუ არა ნაშობიარობას დაწმენდა, წესი, საშვილოსნოც დაპატარავდება, კედლები უთხელდება, და სისხლიც შიგ ნაკლებათა რჩება. საშვილოსნოს დაპატარავებას აქა-იქ მოსდევს ტკივილებიც, რომელიც ხშირათ, მეტადრე ბევრ ნაშობიარეისთვის, ფრიად მწვაჭია. ამ ტკივილებს მაშინ

უფრო იგრძნობს ხოლმე, როცა მელოგინე ბალანას ძუძუს აწოვებს და რამდენისამე დღის განმავლობაში მშობიარობის შემდეგ უახლოდება. ნამშობიარეობის დაწმენდა, წესის შეკლება და შეკუმშვა საშვილიერო ასოებისა და ურღვეველის წესით მიპდინარეობს მხოლოდ მაშინ, თუ ქალი მუდამ მწოლიარე მდებარეობაში არის თფილ ლოგინზე. ნამშობიარობის დინების შემლა ყველაზე უფრო წარმოსდგება გაციებისა და ავეტუნებობის მიზეზით და ამას ყოველთვის საშიშარი შედეგი მოსდევს.

ცხრა დღის შემდეგ მელოგინეს შეუძლია წამოდგეს, მაგრამ ჯერჯერობით მხოლოდ რამდენიმე საათობით დღეში. შეუძლია მნახველებიც მიიღოს და ხელსაქნარიც აკეთოს. თუ თავის თავს სრულებით კარგათ ატყობს, ორ-სამ კვირაზე შეუძლია პირველათ გამოვიდეს გარეთ, მხოლოდ თფილათ ჩაკმული კარგს და თფილ ტაროსში. მაგრამ რომ არ გაცივდეს, ჯერ შორს არსად უნდა წავიდეს და არც სტუმრად. მხოლოდ მაშინ, როცა ხელახლა სრულიად შეეჩვევა გრილს ჰაერს, შეუძლია ეკლესიაში წავიდეს და ღმერთს მადლობა შესწიროს. საზოგადოთ ექვს კვირამდე უნდა ერიდებოდეს სამძიმო სამუშაოს და სიარულს, მძიმე საგნების აწევ-

დაწევას და ზიდვას. მძიმე ასაწევ-დასაწევით შესაძლებელია, რომ საშვილოსნო გამოუარდეს, მეტადრე სუსტსა და ფართო მენჯებიან ქალებს.

ზრუნვა საშვილოსნოს თავის ღონეზე მოსვლისათვის.

ჩვეულებრივად ექვს კვირაზე საშვილოსნო თავის ღონეზე დგება და მუცელსაც თითქმის უწინდელივე სახე ეძლევა. მუცლის კოტაოდენი გამობერილობა შემდეგ რამდენისამე მშობიარობისა, საზოგადოდ არაფერი დამაბრკოლებელია, მაგრამ თუ საშვილოსნო რიგიანათ არ შეიკუმშა, მაშინ ქალს მუცელი მუდამ გამაგრებული ურჩება და ამ შემთხვევაში იგი ძნელათ შეიძლება, რომ ხელახლათ დაორსულდეს. ამიტომაც მიუცილებლათ საჭიროა, რომ ნალოგინემა თფილი ფლანელის მუცლის სახვეველი გაიკეთოს. მუცლის შეკვრა და შეთბობა ძალიან შევლის საშვილოსნოს დაპატარავებას. მუცელზე შემოსაკრავი უსარგებლოა თვითონ ლოგინობაში, სანამ ლოგინს არ აირეკავს დედაკაცი. ძუძუს წოვება

პირველი ხელის შემწყობია საშვილოსნოს შეკუმშვისა და გასწორებისათვის. ძუძუ-მკერდის კუთ-ძარღვებს ისეთი მჭიდრო კავშირი აქვთ საშვილოსნოსთან, რომ, წოვებაში ძუძუ-მკერდში აღძრული კუმშვა, ხანგამოშვებით, საშვილოსნოში მკრუნჩხავ ტკივილებად იგრძნობება ხოლმე.

ამგვარად დედაკაცის სიმართელისათვისაც ხელის შემწყობია ძუძუს წოვება და ვინც თავისს ბავშვს ძიძას აძლევს ხშირად ამისთანა დედებს საშვილოსნოს ტკივილი აწუხებთ. როცა საშვილოსნოს შეკუმშვა გვიანდება და ღუნეთ მიდის, როცა მუცელში, ხელის შეხებით, ამჩნევ მრავალს გამაგრებულს სხეულს, მუდამ ერთის ზომისას, მაშინ უნდა მუცლის ქვედა ნაწილი ღონივრათ და ხანგრძლივად ზილო ხელის გულით. ხელის გულზე დამხელავს უნდა წასმული ჰქონდეს ზეთი, ან ქონი. ამით ხელვაც გაადვილდება და არც კანი ეტკინება მელოგინეს. ცხარე სასმელით ხელის დასველება და მისი კანში ჩაზღვვა უსარგებლოა. ექვსის კვირის შემდეგაც რომ უზილო ქვედა მუცელი, ამაზე უკეთესი საშეალება არ არის მისთვის, თუ საშვილოსნო გამარუდებით, ან სხვა რამ მიზეზების გამო საკმაოდ არ შეიკუმშა. ამასობაში მუცლის ქვედა ნაწილი უნდა თფილათ იქონიო. ამისათვის საჭიროა ფლანელით

ქონდეს შეკრული იგი ნიადაგ. მუდამ უნდა ზრუნავდეს მშობიარე ნაწლებების რიგიანათ გაწმენდაზე და ყვანაზე, თუ უნდა რომ საშვილოსნოც რიგიანათ შეიკუმშოს. ყაბზობის დროს საკმარისია ზემოთ ნაჩვენები საშუალება — ოყნა თფილი წყლისაგან. თუ ამანაც არ უშველა, ექიმს უნდა მიმართონ შესაფერი საფლარათოს დასანიშნავათ.

მელოგინის ტანისამოსი.

როცა მშობიარე ლოგინს აირეკავს, პირველი მისი საზრუნავი უნდა იყოს ის, რომ მუცელი შეიკრას ფლანელის სახვევით. ფრიად სასარგებლოა აგრეთვე, ზამთარსა და ცივს ტაროსში ნალლოგინე ქალი იცვამდეს მატყლეულობის პერანგის ამხანაგს და იგეთსავე და ან აბრეშუპის ფუფაიკას. ეს ჩვეულება აქვთ ევროპელ ქალებს და კარგადაც უკრებიან. ერთი სიტყვით თფილი ტანისამოსისთანა მოსახდენი არა არის რა მელოგინე ქალებისათვის, რადგან ისინი ამ დროს ძალიან ადვილად ცივდებიან და გაციებას ძალიან საფათერაკო შედეგები მოსდევს. გულ-მკერდი

და ძუძუების თფილათ შენახვა ბამბით, მატყლით, კატის ტყავით, გედის ლინლით, ყარეუშით და მისთანებით ძალიან ხშირათ იცავს ამ ნაზ ორგანოებს ძნელი ანთებების სატკივრებისაგან.

ყმაწვილის მოვლა.

ახლა იმაზე უნდა ვილაპარაკოთ თუ, რა ზრუნვა უნდა ექონიოთ ახალ დაბადებულ ყმაწვილზე. დედის მკერდთან მდებარე ყმაწვილი იწყებს ახალ ცხოვრებას, რომელიც დიდათ განსხვავებულია მისს ცხოვრებასთან დაბადებამდე- დაბადებამდე რომ მისი სულდგმულობა მთლად დედაზე იყო დამოკიდებული, ახლა იგი თავის თავათ ცხოვრობს. იგი ჰუშეინავს, სულის ითქვამს, მისმა სისხლის დენამ თავისი გზა იცვალა; თუ აქამომდე საზრდოობდა, ჭიპის წელის საშუალებით, თუ აქამომდე სხეულის კანი სინოციერეს ისრუტაედა და თუ აქამომდე ყმაწვილით ნაყოფ გარშემოს სითხეს ელავაედა, ახლა საკმელს პირით სკამს და სტომაქი ინელებს. თუ აქამომდე მუდამ ერთგვარ (30⁰-ს), წყლისგვარ სითხეში ცურავდა,

ახლა სულ სხვა მდგომარეობაში უნდა იცხოვროს: სხვა სითფოა, სხვა ჰაერის ზედმოქმედება, სხვა გავლენა, მეტადრე აღზრდისა. ყველა ამ მკაცრის ცვლილებების გამო ახალ დაბადებულ ყმაწვილს ჭმართება მრავალგვარი ავადმყოფობა, რათაც ათასობით წყდებიან ყოველ წელს ბავშვები, ან არა და—მათი ნაზლი მთელს სიცოცხლეში ამჩნევიან. ენ არ იცის, რომ ახალგაზდა დედებს პირველ ნაყოლი შვილები ეხატებათ მხოლოდ იმიტომ, რომ ისინი გამოუცდელეები არიან ბავშვების მოვლაში. ამიტომაც ამათ მოშეტებულის ყურადღებით უნდა იკითხონ და გადიკოთხონ ქვემოთე ამისა დაწერილი ფურცლები და გულსმოდგინეთ მისდიონ მათ, თუ სურსთ შერჩეთ მათთვის უძვირფასესი არსება ნიადაგ.

ახალ - დაბადებულის ბანაობა.

ახალ დაბადებულის წყალში გაბანვა ყველგან იციან. ამით უნდათ, რომ ყმაწვილი გაასუფთაონ, გამოაცოცხლონ და მასთანავე ტანს საზრდო შეასრუტონ. ახალ დაბადებულის კანი მეტათ სათუ-

თია, მგრძნობიარე და სისხლოვანი და იგი მომთავე-
რებული კაცის ტყაეზე უფრო იწოვს მასაზრდოებელ
ნივთიერებას. ამიტომ ძალიან კარგსა შერებიან, რომ
საბანებელ წყალში ურევენ რძეს, ბულიონს, მეტა-
დრე თუ ბავშვიც სუსტია. ის კი მეტად მანებელი
იქნება, თუ საბანებელ წყალში შეუჩიეს გამამაგრე-
ბელი ნივთიერება მაგალითად: არაყი, რადიკალო-
ნი და მისთანები. ყმაწვილის კანი მეტად ნაზია და
ანთების მოსაგვრელათ მოწყობილია; მაგარი სასმე-
ლები ხომ ამას ხელს უწყობს. ამავე მოსაზრებით
წყალი ცხელი არ უნდა იყოს, თორემ ახალდაბადე-
ბულს გაუჩენს წითელ ქარს. შესაფერი სითფოა სა-
ბანელ წყლისთვის 29° რეომიურის ტერმომეტრისა
(სითფოს საზომისა). ახლად ძუძუ მოწოვებულს ყმაწ-
ვილს დაბანა ვნებს, ერთ საათს მაინც უნდა აცადო.
დაბანვისათვის დილა და საღამოა საუკეთესო დრო.
საღამო კიდევ იმიტომ არის კარგი, რომ მაშინ ყმაწ-
ვილი იგრე აღვილათ არ ცივდება. ზოგმა იცის ცი-
ვის წყლით ბანას შეეჩიევიო და მაგარის აგებულო-
ბას იქნებო. ეგ დიდი შეცდომაა. ყმაწვილს ჯერ
მოდენი საკუთარი სითფო არ აქვს, რომ გაუძლოს
იმის დაკარგვას, რასაც ცივისწყლით ბანა დამართებს.

საზოგადოდ ვისაც უცდია ასე აღრეულად ყმაწვილის აგებულობის გაქანმაგება, ყველანი სამწუხაროდ შედეგს შეესწრებიან და ამიტომ კეთილ-გონიერმა მშობლებმა ამ ცდაზე ხელი აიღეს. ამიტომაც ზოგიერთ ქვეყნებში, მაგ. ავსტრიაში, კანონით ნაბძანებია, რომ ყმაწვილი ეკკლესიაში კი არა უნდა მონათლონ, არამედ თფილ სადგომში. არა ერთხელ მომხდარა, რომ ეკკლესიაში წაყვანით ყმაწვილი გაციებით საშიშრად ავადგამხდ არა. თუ საჭირო გახდეს, პირველ რეა დღეს ახალ დაბანილ ყმაწვილს ტანზე ქონი უნდა წაუსვა. ტყაპუჭი თავზედ გადაკრული გეღსი ახალ დაბადებულს ხშირათ უხმება, ექერტლება და იმ ადგილებზე, სადაც ტყაპუჭი გადაცლია, ადვილად უჩდება ქაჩალი და იარები, წყლულები, რაც ძალიან სტანჯავს საწყალ ბავშვს. ამიტომაც პირველ კვირებში დღეში ერთხელ მაინც უნდა გაბანო ბავშვი. ამით ტყაპუჭის გაქერქეშებას და დახეთქას ძალიან უკლებს. ხორციან ყმაწვილებს საზოგადოდ ადვილად უწყლულებათ კანი, მეტადრე იმ ალაგებზე, რომელიც ხშირად ესერებათ. ამისთანა ადგილები ხშირ-ხშირად უნდა გამობანოთ მოთფილო წყლით. გაშრობის შემდეგ ძლიერ კარგია, თუ ზედ მიაფრქვევ გამამშალეზულს ფშხენილს; ან არა და ზედ უნდა დადვა სიფრითანა ბამბის ფთილა (კორპია). გამხმარ ბავშვებს არ ესაჭიროება ფთილების დადება.

ზოგჯერ ბავშვებს თავზე ჭუჭყის ფერი თებო-
 აქვსთ ჩაგემსილი. ზოგთ ამ ჭუჭყის გადაწმენდა სა-
 შიშარი გონიათ და ხელს არ ახლებენ. მაგრამ სად
 გაგონილა, რომ ჭუჭყს და ტალახს სხეული გაემრ-
 თელებიოს? პირიქით მისგან ბევრგვარი ავადმყოფობა
 წარმოსდგება. ეგებ იმას ფიქრობენ, ეს ნივთიერება
 თავს იფარავსო და ან ტვინს იცავს მომეტებული
 სისხლის მოდენისაგან? მაგრამ ეს სულ ტყუილია,
 გემსი კანში ორთქლის ამოსვლას უშლის, აჩერებს,
 და თუ თავზე თებოს მოაშორებ და ოშხივარ ამო-
 სავალ გზას მისცემ, ამით ბავშვი ტვინის ანთებას
 ახსცდება. თუ გინდა ეს ჩაწებებული თებო მოაშო-
 რო, უნდა იგი ჯერ ზეთით დაალობო და მერე თბილ
 წყალში დასოვლებულის ხელსახოცით გადააცალო.
 შემდეგ რომ აღარ გაუჩნდეს თებო, უნდა დღეში
 ორჯერ დაბანო ყმაწვილის თავი საპნიანის წყლით.

ბავშვების ტანსაცმელი.

ქალებს ერთი ცუდი ჩვეულება სჭირსთ: ყმაწ-
 ვილს შეფუთნიან ხოლმე სახვევლებში და ისე მაგრა

გაუჭერენ ჩერებს, რომ უმაწვილს არც ფეხის და არც ხელის განძრევა არ შეუძლია. ამ გაცოდვილებას ეძახიან «შეგრაგნას», «შებლარდნას». ვერავითარი მოსახრება ამ შებლარდნა ვერ გაამართლებს. მხოლოდ ეს არის, რომ შეკრულ ბაღანას საძრაობა აღარ აქვს და ყურის გდებაც მაგდენი აღარ უნდა. ამასთანავე მისს საცვალზე გასვრილობას ველარ შენიშენენ, ჩათფუნებულია თავისთვის და გაციების ფიქრიც აღარ არის, ამას რაღა სჯობიაო ფიქრობენ. მაგრამ იმას როდღ ფიქრობენ, რომ უძრავათ შეპყრობილი ბაღანა განუწყვეტლივ სტომაქის ტრევილით იტანჯება მუდამ ქარებით, გვრემით, ჭვლებით და ტანში შეკრულობით. მისი შეკრული ასოები თავისს რიგზე ვერ იზრდებიან, ვერ მატულობენ, რადგან სისხლის მუშაობა გაძნელებულია და ყოველგვარ ვარჯიშობას მოკლებულნი არიან. ბაღანა მთელი საათობით წევს განაევლით გასვრილი, რადგან ამას ვერვინ ხედავს. ამით ტანის კანი გაჭიმულ გაჟენთილია და რაც ყველაფერზე უარესია, ბინძურობას ითვისებს. რასაკვირველია ამგვარათ შეხვევის გამო უმაწვილი თბილათა, მაგრამ ნამეტან თფილათ: ბაღანა განუწყვეტლივ ოფლში ცურაფს, მაგრამ გაათავისუფლებენ თუ არა, უთუოდ უნდა დაგრილოს იგი.

წარმოიდგინეთ ახლა, რომ თქვენ თვითონ ასეთ ნაირათვე შეგბოჭეს, ბაღანის მსგავსად და მაშინ მიხვ-

დებით თუ, რა სატანჯელში უნდა იყოს ბავშვი რამდენსამე საათს ერთსა და იმავე მდგომარეობაში წოლით, სრულიად უძრავად. ბავშვი განა თქვენზე ნაკლებათ იგრძნობს ამ ტანჯვის შემაწუხებელ სიმძიმეს? ამის გამოა რომ, რაც უნდა ძალიან ყვიროდეს ბალანა, შეუშვებ თუ არა ამ ბორკილებს, იგი მაშინვე დაჩუმდება. რა საამური სანახავია, როცა იგი ამ დროს სიამოვნებით ღუნავს და მართავს თავის ფეხებს, აიღებს და დაიღებს, მოკეცავს, გამართავს ხოლმე თავის პაწაწკინა ხელებს. ამისთანა შევერა ბავშვისა უფრო რუსობაში იციან, მაგრამ აღარც ჩვენი აკვანი ჩამოუარდება უკან ამგვარ უმგვანო საქციელს. აკვანშიაც ძლიერ შეპყრობილია ბავშვი, მაგრამ შეიძლება ისე მოახერხოთ, როგორც ჩაწენა, ისე შეხვევა, რომ ბავშვი მაგრათ არ იყოს ჩაკრული და შეხვეული. მოვლათ გასაჭირი და ბავშვის ყურისგდება, თორემ ბავშვი შეიძლება შეუხვევლადაც და აკვანში ჩაუწვენლადაც გაიზარდოს; რწება სრულებით საჭირო არ არის. მაგრამ ჯერ ჩვენი ხალხი ამისთვის არ არის იმდენათ მომზადებული, რომ ეს ცუდი ჩვეულება ბავშვის აღზრდისა შესცვალოს. იმედი იყო, რომ ნასწავლი დედები უჩვენებდნენ მაგალითს. მაგრამ მეტი შენი მტერი ნუ არის. სამწუხაროდ ახლანდელმა განათლებამ სულ შეაძულათ ჩვენს ქართველ ქალებს ბავშვების

გაზდა! ზოგიერთები ისე იქცევიან, რომ დაბადებენ თუ არა ბავშვებს, მაშინვე ძიძას აძლევენ და შემდეგ მის აღზრდაზე აღარაფერს კითხულობენ. ამათ ის აღარ ახსოვსთ, თუ რა დიდი მოვალეობაა ბავშვის აღზრდა და რა მზრუნველობას თხოულობს დედისაგან.

ბავშვების ტირილ-ყვირილი.

ყველამ იცის, რომ ბავშვები ხშირათ მთელ საათობით ძალზედ სტირიან და ყვირიან. ამით დამსწრეებს ძალიან აწუხებენ და აიძულებენ მათ მიმართონ უგნურ ზომებს იმათ დასაჩუმებლათ. ბავშვს ტირილის და ყვირილის გარდა სხვა საშუალება არა აქვს რა, რომ გააგებოს სხვას თვისი ავადმყოფობა, ტკივილი, ნდომა, აჩემება და ჟინი. ყველას გამოუცდია, რომ სულ უბრალო სამიზეზოზე ბავშვები ამ საშუალებას ხმარობენ. აბა გავარჩიოთ უმთავრესი გარემოებები, რაც აყვირებს ბავშვს.

ზოგჯერ თავსახურავე ან პერანგზე მიკერებული ბაფთა (კრუჟევა) ეხახუნება ხორცზე და ეს არის ბავშვის ყვირილის მიზეზი. მოხდება ხოლმე, რომ მაგრა გაჭერილი ზორტი, მძიმეთ შემოხვეული ყელ-

სახვევი ანუ არტახი სწურავს და უჭირებს ბავშვის
ნაზს სხეულს და ისეც ყვირის. ზოგჯერ სცივა მას
და ეს აყვირებს, ზოგჯერ სწყურია, ზოგჯერ რი-
თიმე გართობა უნდა და შისტანები. მართლაც პირ-
ველ კვარებში ბალანას ადვილათ შეიძლება ციო-
დეს, რადგანაც მარტოდ მარტო წევს იგი თავის
პაწია ლოგინში; მაგრამ თუ აიყვანეს და გააბა დე-
დის ძუძუ მკერდთან, მალე წყნარდება. ბავშვს ისე
აქვს წყურვილის გრძობა, როგორც მოზრ-
დილს. სადილობაში ან ნასადილევს ჩვენ უფრო
ვეგრძობთ სასმელის მოთხოვნილებას; ბავშვიც ეგ-
რება; მისთვის დედის რძე იგივეა, რაც ჩვენთვის ყო-
ველ დღიური საჭმელი. რაღა გასაკვირველია, რომ
ნოციერისა და მაგარ ნაწილებით სავსეს რძით გაძ-
ლომის შემდეგ ბავშვს მოსწყურდეს. ამიტომაც თუ
მრთელი ბალანა ყვირის, მალე, შემდეგ ძუძუს მო-
წოვებისა, მაშინ მას უნდა მიაწოდო დაშაქრული
წყალი ან არა და, გათხელებული და შეტკბილებუ-
ლი, ბრინჯის, შერიის, ან ქერის, ბურღულის (ნა-
ღერდი მარცვლის) ნახარში. მაგრამ თუნდაც ბალანა
არ ყვიროდეს, თუ კი იციან, რომ დედას ერთობ
ნოციერი რძე აქვს, მაინც უნდა ხშირათ აძლიო
სასმელი. რძისაგან წარმომდგარს ზღმურტლს და სხვა
მუწუკებს თავზე ყველაფერზე უფრო ადვილათ ამ
საშუალებით ააცდენ და მოარჩენ კიდევ. რასაკვირ-

ველია, ჯერ ბალანა არ სვამს არც შუშით, არც კოვზით, მაგრამ თუ მოთბინება ვისმე აქვს, ამას კი შეაჩვენებს. თვით პატარა ბაღნებმაც, სულ რამდენისამე კვირის რომ არიან, იმათაც კი სურსთ გართობა და იციან მოწყენა. ისინი გაფაციცებით ეძებენ სინათლეს და თვალს ადევნებენ მათის თვალების წინ მოძრაობას, ყურს დაუგდებენ ხოლმე სხვა-და-სხვა ხმაურობას, მაგ. მუსიკას და სხ. მათ უნდათ რომ კარში ჰაერზე გამოიყვანოთ. ხშირია, რომ ყვირილით გადაფიჩინებული ბალანა იმ წამსვე დაწყნარდება, თუ დედა მიუჯდა და მოფერება დაუწყო.

რაიცა შეეხება ღროს თუ, როდის უნდა დაუწყოს ყმაწვილს ჰაერზე გამოყვანა და შეჩვენება, ჩვენ ამას ეფორჩვეთ ყველას, რომ პაწია ბავშვები გამოიყვანონ გაზაფხულში, ზაფხულში და შემოდგომაზე არა უადრეს მეექვსე კვირისა დაბადებითგან. ზამთრობით კი მესამე, მეოთხე თვეზე და მხოლოდ დამტკბარ ტაროსში. თუ ავადმყოფია ბავშვი, ანუ თუ დიდი სიცივეა და ცუდი ტაროსი, მაშინ გამოყვანა საფათერაკოა. თუ ბალანა გაისეარა რითიმე, ან თუ მწერი რამე კბენს, იგი ჩვეულებრივ ყვირის, სანამ საცვალს არ გამოუცვლი. ძუძუ მწოვარა ბავშვებს ხშირათ ტანში ქარები უჯგუფდებათ. ამას იმითი შეატყობ, რომ მუცლის ქვედა ნაწილი ებერებათ. ნაწლავის კუთების ძალა ბავშვს ისე რიგიანათ ვერ

უმოქმედებს, როგორც ღიდებს; ამის გამო მათ აღვილათ უგროვდებათ შიგ ნაწლავის ქარები, რომელიც ქვალებს აჩენს. მაგრათ მოჭერილი არტახი ან სახვეველი კიდევ უფრო აძნელებს ნაწლავების კუმშვას და ქარის გამოშვებას. ამიტომაა, რომ ყმაწვილი კივის და ჩხივის. ესეც კი არი, რომ თვითონ ყვირილიც შევლის ამ შეკუბული ქარების დაფუშვას და გამოცლას. მაშინ რომ ყმაწვილს მიაღებინო რამდენიმე კოვზი ცურეცოს გადმონადული დაშაქრული წვენიცა, შესაკრავები მოუფაშფო და ზეთით მუცელი დაუზილო, ის მალე დამშვიდდება.

ყმაწვილის ძუძუს წოვებაზე.

ძუძუს წოვება თუ თავის წესზე მიდის, ამას დიდი მნიშვნელობა აქვს, როგორც შეილისთვის, ისე დედისთვის. ამაზე ძალიან დამოკიდებულია სიმრთელე და სხეულის კეთილდღეობა ერთისაც და მეორესიც. როცა ახალდაბადებული ყმაწვილი დაბანილი და ჩაცმულია, მას უნდა დააღვეიო ერთი სტოლის კოვზი არა ცივი დაშაქრული წყალი. ეს მას გას-

წმენდავს იმ წებოიან ლორწოსგან, რომელიც მას ჰირში ჩაყოლია და ხახაში აქვს გაჩერებული. თუ ყანყრატოში ბევრი ლორწო აქვს გარჩენილი (რასაც შეატყობ იმითი, რომ ყმაწვილს სუნთქვა აქვს ხრინწიანი), მაშინ ბებიაშ ან სხვა ვინმემ, ნეკზე წმინდა ტილო შამოიხვიოს, ფრთხილად რამდენჯერმე ღრმათ ხახაში ჩაუყოს და ამით ამოაცალოს; ბავშვს ამით არა გაუჭირდება რა. სმევა გრილის ჩაისა, ბურღულის ან რევანდის წვენისა ძალიან მაგნებელია. ყმაწვილის პაწაწკინა კუჭმა აბა როგორ უნდა მიიღოს და დაიტოვოს ამოდენი სითხე.

როცა დედა ძალ-ღონეს შემოიკრებს დასვენებით და ძილით, ე. ი. 4—8 საათს უკან მშობიარობის შემდეგ, ბალანას მიიყვანენ პირველათ ძუძუზე. მშობიარის ძუძუებისგან პირველ დღეებში გამოცემულ სითხეს, ჯერ კიდევ არ აქვს ნამდვილის რძის თვისებები; სითხე უფრო მაგარ ნაწილებს შეიცავს, ვინემ ნამდვილი რძე. ის სითხე ჰგავს საპნის წყალს, უსქესია ვინემ ჩვეულებრივი რძე, ფერი მოყვითალო აქვს და გამაფლარათებელი მოქმედება აქვს. ამ სითხეს უძახიან პირველ რძეს ანუ ხსენს. ამ ხსენის წოვა ძრიელ მარგებელია ახალდაბადებულისათვის. იმას აქვს სუბუქი საფლარათოს

მოქმედება: რაც რამ, დედის საშოში ყოფნის დროს, ყმაწვილის ნაწლებების ხერხელში ნალველი, ლორწო და სიყალბე შეგროვილა, ყველაფერი გააქვს გარეთ ამ ხსენს. ამით ყმაწვილის სტომაქი მზადდება რძის მისაღებათ. ხსენი თანდათან, მესამესა და მერვედღეს შუა გარდაიქცევა ხოლმე ნამდვილ რძედ.

მელოგინობის დროს დედა მწოლარე აძლევს ბავშვს ძუძუს და ბავშვსაც დედის მკერდთან მიაწვენენ და ისე სწოვს ძუძუს. თუ ვინცობაა ძუძუს თავი არ აქვს რიგიანათ გაკეთებული და ბავშვს წოვა არ შეუძლია, ან იმდენათ სუსტია, რომ რძის მოწოვის ღონე არ აქვს, მაშინ როგორიმე გზით მიაღებინონ რძე დედის ძუძუთგან გამოწოვილი. თუ დედას არა აქვს რძე, მაშინ ძროხის რძით უნდა კვებონ. ძუძუ დედამ ხშირად და უთავბოლოდ არ უნდა აძლიოს ბავშვს. ძლიერ კარგია, როდესაც ბავშვს დანიშნული დრო აქვს ძუძუს საწოვრად. ყოველი დედა უნდა ცდილობდეს, რომ ამ წესს მიაჩვიოს ახალდაბადებული.

მზრუნველობა მუცუებზედ.

ყველა მუცელქმნილებისაგან განთავისუფლებულ ქალს თუ სურს, რომ იგი იყოს ნამდვილი ქალი და დედა უთუოდ თვითონ უნდა აწოვებდეს ბავშვს ძუძუს. ბავშვის ჩასახვა, — ორსულობა, შობა, ძუძუებიდგან რძის დენა და მასთან ბავშვის ზრდა დიდი შესანიშნავი მოქმედებაა ქალის სხეულისა, რომელზედაც უეჭველათ არის დამოკიდებული მთელი ხალხის გამრავლება და მხოლოდ ამით აღასრულებს ქალი ბუნებითი დედის მოთხოვნილებას და თავის დიდ დანიშნულებას. კაცის გამჩენს ისე გასაოცრად და გასაკვირვლად აუგია ქალის ტანი განსხვავებით კაცის ტანზედ, რომ ამ გასაოცარი იარაღების უქმად დატყევა ქალისაგან, უმიზეზოდ გაუქმება ბუნების წინააღმდეგობაა, რომელიც დაუსჯელად არ დარჩება საბოლოოდ მაინც. არც ერთ საჭმელს არ შეუძლია ყრმისათვის დედის ძუძუს რძის მაგივრობა, არც ერთი საჭმელი, რა მშვენიერადაც უნდა იყოს იგი შეზავებული და მომზადებული არ შეერგება ყრმას ისე, როგორც დედის ძუძუს რძე რძე დღიდგან ყრმის დაბადებისა ბავშვის გაზრდამდის ერთნაირი არ არის. ახლად ორსულობისაგან განთავისუფლებული ადამიანის რძე დღით განირჩევა დიდი

ხნის მაწოვარი ქალის რძისაგან თავის შედგენილობით. მაგრამ გასაოცარი ბუნების კანონით ბავშვის ზრდისთანავე იცვლება დედის რძეც სასარგებლოდ ყრმისათვის მისი სხეულის მოთხოვნილებებისამებრ. მაგალითებრ, პირველ დაბადებისთანავე ყრმისათვის საჭიროა ნამეტანი წყლიანი რძე და დედის ძუძუც ამისთანა რძეს იძლევა. შემდგომი საჭიროა სქელი რძე ბავშვისათვის და დედის ძუძუებიც ამისთანა პოხიერ რძეს იძლევა. დიდ შცდრომაში ვარდებიან ისინი, ვინც პირველად ძუძუს მიცემისათვის დიდი ხნის მაწოვებელ ქალს იწვევენ და მის რძეს აწოვებენ ახლად დაბადებულ ბავშვს, ამ დროს ბავშვს წყლიანი რძე ეჭივრება, რომელმაც სასაქმებელი გასაფლარათებელი წამალივით უნდა ემოქმედოს ბავშვზედ და ამისთანა რძე ნხოლოდ მშობიარე ქალს აქვს და არა მას, რომელსაც დიდი ხანი უწოვებია ბავშვისათვის. ამისთანა სქელ რძეს ახალ დაბადებულ ბავშვის კუჭი ვერ მოინელებს და ბავშვს გაუჩნდება ყაბჭობა და მუცლის ტკივილი.

დიდი ხანია გამოცდილებამ დაამტკიცა, რომ დედის რძით გაზრდა ახალ დაბადებულისა დიდათ უხდება და ხელს უწყობს ბავშვის ჯანმრთელობას, მის კეთილად აღზრდას, არა თუ მარტო ფიზიკურად, არამედ ზნეობითაც. მართალია თავის შეილის ძუძუთ მზრდელს დედას არა მცირე შრომა და მოუსვენებ-

ლობა შოელის, მაგრამ არ უნდა დაივიწყოს დედამ, რომ დედისგან გაზრდილი შვილი უფრო საყვარელია, რადგან ამ დროიდგან ინერგვის ბავშვში სიყვარული დედისა და დედის მხრით შვილისა.

საზარალოა ძიძის რძე და მისგან ბავშვის გაზრდა საზოგადოდ ყრმის ჯანმრთელობისათვის, მაგრამ დედის ტანისათვისაც არ არის სასარგებლო ბავშვის გაზარება და წოვებისაგან თავის თავის განთავისუფლება. უნდა იცოდეს ყველამ, რომ ძუძუ მაწოვებელი ქალი ხშირად თავისუფალია დედათ წესისაგან კარგა ხანობით, ამისთვის ძუძუ მაწოვარი ადამიანები თავისუფალნი არიან ორსულობისაგან. იმათ კი, რომელთაც თავისი შვილი მიაბარეს ძიძას ძლიერ ხშირად მოუღისთ დედათ წესი, რომელიც გამოიწვევს მალე დროში დაორსულებას. ამას გარდა ნამეტნავედ მოსული რძე რჩება გამოუწოვებელი ბავშვისაგან და ხშირად ისეთ ანთებას გამოიწვევს, რომ თითქმის ნახევრობით ძუძუ ღებება და საშიშარი იარები დაიწყებენ დენას, შემდეგ მშობიარეობის ესრეთ წოდებული განწმენდა ძლიერ სუსტად მიმდინარეობს, როდესაც დედა თითონ არ აწოვებს შვილს ძუძუს და ეს უკანასკნელი მიზეზი სხვა მიზეზებთან გამოიწვევენ დედაკაცის სნეულებათა, რომელიც ბოლოს შეიძლება მიზეზათ გარდაიქცეს ცოლქმრის სიძულელისადა.

თუმცა ბუნების წინააღმდეგი და მანებელია ბავშვის მიცემა გასაზრდელად ძიძისათვის, მაგრამ არის ხანდისხან ისეთი შემთხვევანიც, როდესაც ძალა უნებურად უნდა მოიყვანონ ძიძა ან გააბარონ ბავშვი გასაზრდელად. ეს მოხდება მაშინ, როდესაც დედა მძიმე ავთმყოფია, ანუ რძე სრულგებობით არა აქვს ბუნებითინაკლულევანობის მიზღვრით. ამ შემთხვევაში უნდა ეცადონ, რომ იმისთანა ძიძა იშოვნონ, რომელიც ყრმის დედის განთავისუფლების დროს განთავისუფლებულა ორსულობიდან. თუ ამისთანა დედაკაცს ვერ იშოვნიან, მაშინ უმჯობესია გამოცდილი ექიმის დაკითხვით საგანგებოდ მოუძხადონ რძე საწოგრათ ახალ დაბადებულს.

ძუძუების სწყულება.

ძუძუები ხშირად ასტკივდება მელოგინეს და ანთების შემდეგ კიდევ დაუჩირქდება. ეს მოხდება უმეტესად უსუჟთაობისაგან, ვიწრო ტანისამოსისაგან,

ნამეტანი წოვისაგან, განსაკუთრებით, როდესაც ბავშვი ღრძილებს მაგრათ უჭერს წოვის დროს, ძუძუებში რძის დიდხანს შედგომისაგან და სხვა მრავალ მიზეზთაგან. ძუძუები ხშირად დასკდება და დაიჭერცლება, ან დაუბუწუკდებიან ხოლმე.

ძლიერ სასარგებლოა ყოველ დღეს ბანა ცივი წყლით ძუძუებისა, აგრეთვე სასარგებლოა ვოდკა გარეული წყლით მიბანა. მაგრამ ქონიანი წასასმელის ხმარება არ შეიძლება. მწბოლიარე ადგილებზედ შეიძლება წაუსვან ჯოჯოხეთის ქეისაგან მომზადებული წამალი, რომელიც მხოლოდ ექიმის რეცეპტით შეიძლება გამოიტანონ აფთიაქიდგან. დამუწუკებულს ადგილს სასარგებლოა წაუსვან გლიცერინის ზეთი, რომელიც ძუძუს კანს ძლიერ არბილებს.

ანთება ხშირად დაემართება ხოლმე ერთ ძუძუში, მაგრამ ხან-და-ხან ორივეში. ეს ნამეტნავად მოხდება რძის დაბუკებისაგან. მიზეზი ამისა ბევრნაირია: ხშირად შეშინება, შეცივნა და სულიერი აღშფოთება შეაყენებს რძის დენას. ეს ავადმყოფობა იწყება ძუძუების ტკივილით, რომელიც ხშირად ძლიერ მომეტებულია. ავადმყოფი ხშირად მცირე

შეციენასა გრძნობს, შემდეგ სიტყვის ამასთან დაერთვის
თავის ტკივილი. ამ შემთხვევაში ძლიერ სასარგებ-
ლოა რძის გამოსაწოვარი პატარა შუშის მოსაწევი
კოტოში. ეს კოტოში უნდა დაადგან ძუძუს თავზედ
ისე, რომ ძუძუს თავი შიგ ჩავიდეს და შემდეგ დიდმა
ვინმემ უნდა მოსწიოს მაგრათ; როდესაც რძე დაიწ-
ყებს დივილს, უნდა თავი დააწებო მოწოვას. რო-
დესაც კარგად გამოვა რძე, მოხსნან კოტოში და
გადააქციონ რძე. შემდეგ გაუმეორონ სანამ ძუძუები
არ დაიმცროს. თუ არ გაიარა სწეულობამ, ძუძუები
უმეტესად ვაუსიედებათ (გაუფუხდება) და აქა-იქ
მაგარი კვინტლები გამოჩნდებიან. სისხლის ძარღვები
ძუძუებზე დაიბერებიან, მუწუკები ჩირქდებიან
და ბოლოს თავისით გაიკვეთებიან და გამოირწყვიან,
საიღამაც მოდის ბლომთ ჩირქი. ჩირქი გამოვა
წმინდა ან რძე ნარევი. შემდეგ გამოარწყვიესა ნამუ-
წყუკარი ადგილი ჩარღმავებული დარჩება. ხშირად
წყლურება ერთს ადგილს კი არა მრავალს ადგილას
იჩენს თავს და ძუძუში ხერელებს გაიკვეთებს და
დიღხანს გასტანს ჩირქის დენა. ყოველს შემთხვევაში
ძლიერ სასარგებლოა საღებუნების საღებები, რომელ-

ნიც აღწერილნი არიან № 58 ქვეშე. ძუძუები მალლა
უნდა იყოს აწეული. - თუ მუწუკები თავისად არ
გამოირწყვიან, მაშინ უნდა გამოცდილ ფერშალს
ანუ ეჭიმს გააკეთინონ და ჩირქი გამოუშვან. შემ-
დეგ ბალღმის გამოშვებისა წყლული გამობანონ
გვირილის ყვავილის გაღმონადულარი ნელ-თბილი
წყლითა და ადვიან მოსაშუშებელი წამალი.

თუ ასე ადვილად გაიარა სნეულებამ, შემდეგ
შეიძლება მისცენ ბავშვს ძუძუ, მაგრამ ძუძუს თავ-
ზედ უნდა იყოს წამოცმული ისეთი რამე, რომ
ბავშვს მისი საშუალებით შეეძლოს რძის მოწოვა.
ამისთანა პატარა საწოვრები დღეს ყველგან იყიდება
აფთეკებში.

საჭირო დარიგება

ძუძუ მაწოვებელი ქალისათვის.

ძუძუ მაწოვებელი ქალი ძლიერ უნდა უფრო ხილდებოდეს თავის ჯანმრთელობას, ვინაიდან მისს დარღვევას დიდი გავლენა აქვს რძის სიკარგეზე და რაოდენობაზე. იგი უნდა ერიდებოდეს უწმინდურ ჰავაში სუნთქვას და სიცხიდან სიცივეში და სიცივედან სიცხეში უცებ გარდასვლას. სიცივეში თვითლათ იყოს ჩაცმული და ძუძუებიც უნდა ჰქონდეს თვალათ, სიცხეში მსუბუქ ტანისამოსს უნდა იცვამდეს. დამტკიცებულა ერთხელე, რომ სასმელ-საჭეშელს პირდაპირი გავლენა აქვს რძის შედგენილობაზე. ამისთვის ძუძუ მაწოვებელი ძალიან უნდა უფრო

თხილდებოდენ სასმელ-საქმლის მიღებას. არასოდეს არ უნდა მიიღონ, ცხარე, მომეტებული მარილიანი შრატი, მხურვალე, მძიმე და ძნელად მოსანელებელი საქმელი და აგრეთვე მაგარი სასმელები. ძუძუ მაწოვებელის საქმელს უნდა შეადგენდეს კარგად გა-მომცხვარი პური, კარგად შემწვარი ხორცა, რძის თაფა, კვერცხი, წვნიანი საქმელი, ახალი თევზი, მოწეული მწვანილი, ხილი და სხვ. არ ეარგა საქმ-ლის მიღებისათანავე ანუ მომლაღვი მუშაობის შემ-დეგ ბავშვის ძუძუს წოვება. საქმელ-სასმელს გარდა დიდი მნიშვნელობა აქვს რძის რაოდენობაზე და სი-კარგეზედ აგრეთვე სხვა-და-სხვა სულის მღელვარებას და ცხოვრებას. ცოტა მაგალითები არ ყოფილან, როდესაც ძუძუ მაწოვებელ ქალებს უეცარი შემ-ინებისა გამო, ან მსწრაფ გულის მოსვლაზე გაქრო-ბიათ სრულგებით რძე. ამისთვის საჭიროა ძუძუ მა-წოვებელი დამშვიდებული იყოს და ერიდოს გულის მოსვლას, შიშს და სხვა შემაწუხებელ დეღვას. ძუძუ მაწოვებელი ქალის ჯანმრთელობისათვის საჭიროა წყნარი ძილი, რაისათვის იგი უნდა წებოდეს ადრე დასაძინებლად და რვა საათზედ ნაკლები მაინც არ უძინოს. ბავშვის ძუძუს წოვების დროს ქალმა უნდა

მიაქციოს ყურადღება ნამეტან სითვაქიზეს, რაც შეიძ-
ლება ხშირად უნდა ბანაობდეს და იცვლიდეს ტა-
ნისამოსს. ამასთანავე უნდა მიაქციოს ყურადღება
თავთავის ღროზედ გარეუ ვასელას—ყვანას; ვიწაიღ-
გან ყაბზობას და სიალხეს ცუდი გავლენა აქვს
რძეზედ.

როგორ უნდა მოიქცეს დედა, რომელიც არ
აწოვებს თავის შვილს მუძუს.

ბავშვის ყოლის შემდეგ პირველი ორი კვირის განმავლობაში მაინც ის დედა. რომელიც არ აპირობს თავის ბავშვის ძუძუს წოვებას, ძალიან თავდა-
ქერილად უნდა იყოს სასმელ-საჭმლის მიღებაზე, ვინაიდან უზომო საჭმლის მიღება შეამთხვევს სასტიკ სნეულებას, როგორც მაგალითად მუცლის ანთება და რომელიც ხშირად დასრულდება ხოლმე სიკვდილით. ამისთანა ქალები უნდა ხმარობდნენ მსუბუქ და ადვილად მოსანელებელ საჭმელს და სასმელს ერთიჯრაზე. პირველ ხანებში კარგია მათთვის მოხარული ქათმის წვენი და მხოლოდ ერთი კვირის შემ-

დევ ეჭმებათ მათ შემწვარი ქათამი, ხორცი და ხორ-
ცის წვენი. ორი კვირის შემდეგ კი შეუძლიათ ჩვე-
ულებრივ სმა-ჭამას დაუბრუნდნენ, თუმცა ყოველ
შემთხვევაში მაინც მათი საჭმელი უნდა შეეფერგ-
ბოდეს, როგორც ადამიანის ტანს, აგრეთვე მის აგე-
ბულებას და საჭმლის მოსანელებელ იარაღთა ძალას.
ჯანმრთელი ქალისათვის ბევრი ხორცის საჭმელი
მანებელია; სუსტი აგებულების ადამიანები კი უნდა
ერიდებოდნენ დამასუსტებელ საჭმელებს.

როგორ უნდა ვასაზრდოვოთ ბავშვი,
როდესაც მას ძუძუ მანოვებელი არაუნა
ჰყავს.

როდესაც რაიმე მიზეზისა გამო ბავშვს არა ჰყავს
ძუძუ მანოვებელი, მაშინ უნდა ასაზრდოვონ იგი
ძროხის, კამეჩის ანუ თხის რძით. ამისათვის აძ-
ლევენ ბავშვს რძეს კოვზით ანუ ამ შემთხვევაში
საგანგებოდ ბავშვებისათვის მოწყობილი საწოვარით.
ამ მოუმარჯებელ საშუალებას მიმართავენ ხოლმე
უკიდურესს მდგომარეობაში. ბავშვების საჭმელად
ხმარობენ უფრო ხშირად ძროხის რძეს; რძე უნდა
იყოს მოთფილო, მაგრამ მოუდულებელი, რადგანაც
მოდულებული რძე უფრო ძნელი მოსანელებელია.
რძე უნდა იყოს ახალი და ისეთი ძროხის, რომელიც
რიგიანი ბუნებითი საჭმელით იკვებება. პირველი სამი

თვის განმავლობაში დაბადების შემდეგ რძეში უნდა
ერიოს ორი წილი წყალი და შემდეგ ნახევარი წილი
წყალი უნდა იყოს და ნახევარი რძე; რძე უნდა მის-
ცენ ბავშვს დრო გამოშვებით: პირველ კვირებში
ყოველ ორი საათის შემდეგ და შემდეგ კვირებში,
სამი-ოთხი საათის შემდეგ. თუ ხშირად ეძლევა ბავშვს
რძე, იმ შემთხვევაში თითო იჯრაზე მას უნდა მიე-
ცეს ცოტ-ცოტა რძე. რძის ჭურჭელი უნდა სუფთად
ინახებოდეს, აგრეთვე ყურადღებას უნდა აქციედნენ
ბავშვის პირის სიფაქიზეს რითაც აძლევენ ბავშვს
რძეს, კოვზი იქნება, თუ რძის საწოვარი, ყოველთვის
ხმარების შემდეგ უნდა ირეცხებოდეს ისე, რომ არ
დარჩეს ზედ რძე და არ დამყავდეს, რადგანაც ცო-
ტაოდენი მიღებული სიშფავე გამოიწვევს ბავშვის კუ-
ჭის ავადყოფობას, მუცლის სიალხეს, პირის საქმო-
ბას და სხვ....

დ ა რ ი ზ ე ბ ა

ყმაწვილის ძუძუს გაშვებინებაზედ.

ყმაწვილის ძუძუს წოვების გაშვებინება დიდი საქმეა, როგორც თვითონ მისთვის, აგრეთვე დედისთვისაც. საზოგადოდ შემცდარნი არიან იმაში, რომ ერთბაშად უნდათ ყმაწვილს ძუძუ გააშვებინონ. მაშ როდის უნდა გააშვებინონ ყმაწვილს ძუძუ? ამის პასუხს თვითონ ბუნება იძლევა. ამოეჭრება თუ არა ბაეშეს რამოდენიმე კბილი, ყმაწვილი მოუხშირებს ძუძუს წოვას და უწინდურათ გულდადებით აღარ სწოვს. ამიტომ საზოგადოდ წლის დამლევითგან ყმაწვილს ძუძუს წოვა თანდათან უნდა გადააჩვიოთ. თუ დედა მაგარის აგებულებებსა და კარ მძუძუთრი, უეჭველია კიდევ კარგა ხანს შეუძლია გაუძლოს წოვებას. მაგ-

ჩამ მაინც ამ შემთხვევაში კი უნდა აძლიო ყმაწვილს
ძუძუს გარდა ძროხის რძე და ბულიონი. ასე თუ არ
უყავი, ყმაწვილს ძვლების ჩონჩხი რიგიანად არ შე-
უმაგრდება და «ინგლისური სენი» *) და ღუბელი
ვაუჩნდება. ამის მიზეზი კი ის არის, რომ დედის
რძეს აკლია ის მარილები, რომელიც ძვლების საქ-
სულში შედის და ასაზრდოებს მათ. როგორც დე-
დისთვის ისე ყმაწვილისთვის ერთნაირათ ცუდია, თუ
ძუძუს წოვება უეცრად გააშვებიე, ძუძუების რძის
მიღინება თავის რიგზე მიდის, როგორც წინეთ, რის
გამოც ძუძუები სივდებიან და სიმსივნეს მოსდევს
ძლიერი ტკივილები და ხშირად ძუძუების ანთებაცა.
თუ ასე არ მოხდა, შეიძლება ძუძუებითგან ეს სითხე
უეცრად სხვა საპათიო ასოებს მიადგეს. ამას კი მოს-
დევს ისეთი სიცოხლისთვის საშიში ავადყოფობა,
რომელსაც ექიმი ველარც წინდაწინ მიხედება და ვე-
ლარც მერე უშველის. ყმაწვილის სიცოცხლი-
სათვისაც ხშირათ საშიშარია უეცრად ძუძუს გაშვები-
ნება. ძუძუ ნაწყვეტი ყმაწვილი მკლევდება, ფერ-

*) ინგლისური სენი ანუ რაქტიზმი ქვია ძვლების დარ-
ობლებას, რასაც მოსდევს იმათი დამრუდება.

ხორცი ეკარგება, კარგავს, ესრეთ წოდებულს «ნაწოვარ სხეულს» და ხშირ-ხშირათ ფალარათი ემართება. თავდაპირველ ყმაწვილის სიმართელე მაგდენათ საშიში არ არის, მაგრამ მალე შეატყობ, რომ კისერი უწვრილდება, ხელ-ფეხის კანი საშინლად უჭკნება, მუცელი კი ებერება; ყმაწვილი წევს გალურჯებული და შემციფნებული; თანდათან საცოდავის და ხრინწიანის ხმით ღნავის. იგი ხარბათ ყლაპავს ყოველსავე, რასაც კი მიაწოდებ, მაგრამ მოუნელგლათ გადის თუ პირის ღებინებით, თუ ტანის ფალარათით; ბოლოს კი კვდება. ამისთანა შემთხვევებში მხოლოდ ძიძის ძუძუს წოვებით შეიძლება ყმაწვილს სიკვდილს გადაარჩინო. ამისთანა სამწუხარო შედეგის არ უნდა გეშინოდეს მხოლოდ მაშინ, თუ ძუძუს ნელ-ნელა გააშვებინებ. ამ გაშვებინებას უნდა მოაწოდო უკანასკნელი ოთხი კვირა მაინც. პირველ რეაღდეს ყმაწვილს უნდა აძლიო თითოჯერ დღეში ძუძუს მაგიერათ კაი ხბოს, ქათმის ან ხვადგის ხორცის წვენი, ბულიონი, სანახევროდ ძროხის წმინდა რძეში არეული (ეს ნახავი უნდა იყოს, ასე ნახევარი ზირვანქა). მეორე კვირაში ორჯერ უნდა დღეში აძლიო, მესამეში—სამჯერ, მეოთხეში—ოთხჯერ,

მეხუთის კვირის დამლევში კი მთლათ გააშვებინო-
ყმაწვილს ძუძუ. დამლამობით კი ძუძუ არ უნდა
წაართვა მთლათ. ეს ერთი იმეტომ, რომ ამ დროს
ხელოვნურის საჭმლის შემზადება მოუხერხებელია და
მეორეთ ყმაწვილს ამ დასაკლისის გაძლება ძალიან
უჭირდება ღამ-ღამე.

კბილების ამოჭრის დროს და როცა ყმაწვილს
აცივებს, ყმაწვილი ძუძუს არ უნდა იყოს მოკლე-
ბული. თუ ძუძუს გაშვებინება მიდის ასეთის თანის-
თანობით, მაშინ რძის ჩადგომაც ძუძუებში ნელ-ნე-
ლა იკლებს და ამ რიგათ ახალგაზდა დედაკაცი თა-
ვისუფალი რჩება მძიმე სატანჯველისაგან.

ბავშვის ავადმყოფობანი

მე

დარჩება მათ მოვლასზე.

მოსაფიქრებლადაც საზარელია ის გარემოება, რომ დაბადებულის კაცობრიობის მთელი ერთი მეოთხედი ჩადის საფლავში თავისს გაჩენის პარველსავე წელს; მაგრამ ის კიდევ უფრო საშინელებაა, რომ ბავშვების უმეტესი რიცხვი კვდება ცუდის მოვლასა გან. ბავშვების სასიკვდილე ავადმყოფობის უმთავრესი მიზეზები არიან: სტომაქის მოშლა, რომელიც მოსდევს მომეტებულათ გაძღობას და უდროოდროთ საჭმლის ხმარებას, დედის ან ძიძის გაცეცებას და

სიცხეს, როგორც თვით ყმაწვილისას, უსუფთაობას და მისთანებს. ამიტომაც ახალგაზდა დედას, შვილის აღზრდის დროს, მტკიცედ უნდა ახსოვდეს ჩვენგან ნაჩვენები წესები და გულსქოღდინეთ ასრულებდეს მათ, თუ უნდა წმინდათ დარჩეს ყოელის საყვედურისაგან. მართალია უფრო სასარგებლო იქნებოდა, რომ დედათა სასწავლებელში ქალებს ასწავლიდენ ყმაწვილების კარგად მოელის წესებს, ვიდრე ფრანცუზულ-ინგლისურ ენებზე ლაპარაკს. ენების სწავლა კარგია მოგზაურებისათვის და დიპლომატებისთვის; მაგრამ გამოუდგვარია დედაკაცისთვის, რომელმაც შემდეგში უნდა ზარდოს შვილები. გარდა იმ ავადმყოფობისა, რომელნიც წარმოდგებიან ფიზიკურის აღზრდის წესთა და უდევრობით, არის კიდევ ზოგიერთი მემკვიდრეობითი და გადამდები სენები, რომელნიც შეიძლება ძალიან საშიშარი გახდეს ბავშვებისათვის...

ზოგიერთ მშობლებს, თავისის ცელქი ბავშვების დასაწყნარებლათ, აქვსთ ერთი მეტად ცუდი ჩვეულება: ისინი აფთხობენ ბავშვებს და ამას ხარობენ დასჯის დატუქვის საშაულებად. ამისთანა უგუ-

ნური ზომები თითონ ბოლოს მშობლებს დაატყდებათ თავზე. მაგალითად ყმაწვილი რომ ავად გახდეს და ექიმი მოიწვიონ, დაინახავს რა მას იგრე ნატუქსი ყმაწვილი, იგი მორთავს ხაშინელ ყვირილს, არ იკარებს ექიმს და მანამ არ დაშოშმანდება, სანამ ექიმი არ გავა ოთახითგან.

როცა დედა შენიშნავს, რომ ყმაწვილს აცუვებს, მან ექიმის მოსვლამდე უნდა აასრულოს შემდეგი პირველათ ყმაწვილი დაუყონებლივ ლოგინში უნდა ჩააწინოს. არ უნდა ატარო იგი ოთახში და მით უფრო გარეთ არ უნდა გაიმოიყვანო, იმიტომ რომ ყოველი მოძრაობა აძლიერებს ციებას და ადვილად შეიძლება ყმაწვილი გაცივდეს. მეორედ—ყმაწვილი მძიმე ბუმიბულში არ უნდა ჩააწინოს და ცხელ ოთახში არ უნდა ამყოფო; მესამედ, წამოზდილ ყმაწვილს, არაფეთარი ცხელი საჭმელი და მაგარი სასმელი არ უნდა მისცეთ, მაგალითად: ხორცი და ხორცის წვენი. ძუძუმწოვარმა ბავშვს იშვიათად უნდა აწოვო და ცოტ-ცოტა ერთგზობით; მათ ძუძუს მაგიერ უნდა აძლიოს

დაშაქრული წყალი. მოსვენება, გრილი ჰაერი
საუკეთესო საშუალებაა ყოველგვარი ცუდის წინა-
აღმდეგ. *)



*) ამ დარიგების შედგენის დროს უმთავრესად გიხელ-
მძღვანელოთ დოქტორის იოლან კონრად გფრლინდის თხზულებ-
ებითა, „საწარგებლო დარიგება დედათათვის“.

სახალხო საექიმო წიგნი.

კარაკაღინი

ნაწილი მეოთხე.

წამლეების აღწერა, მათი მომზადება, თვისება
და ხმარება.

შინაური აფთეკა.

შინაური აფთეკები, რომელთაც ჩვენ მოუიყუანთ ამ ნაწილში, წინეთ რუსეთში ჰქონდათ მებატონეებს და შეძლებულებს. იგინი მზათ იყვნენ მიეცათ სამკურნალო საშუალება როგორც თავის ოჯახში მცხოვრებთა, ეგრეთვე ღარიბთათვის. დღეს, მართალი უნდა ესთქვათ, რომ არიან მრავალნი როგორც რუსეთში, ისე ჩვენშიაც, რომელნიც ყოველთვის მზად არიან მისცენ შემწეობა გაჭირვებულ ავადმყოფთა. მე უგონებ, რომ ამისთანა აფთეკის ქონება ძლიერ საჭირო უნდა იყოს ყველასთვის.

დღეს ისეთი დრო არის, რომ ყოველი კაცი ცდილობს თავის ცხოვრება და მდგომარეობა გააუმჯობესოს და გაჭირვებისაგან გამოიყუანოს. სოფელში რა ქნას კაცმა? კიდევაც რომ იცოდეს, რა მოუხდება მას, სად, რას იშოვის? ყველამ ვიცით, რომ

კიდევაც ძლიერ გვინდოდეს, ორი სამი დღე და ხან მეტ დროზე ექიმს ვერ ვიშოვით და ხანდისხან სულაც ვერ იშოვი. ისიც ცნაღია ყველასთვის, რომ ზოგიერთ სნეულებას, თუ მალე მიუსწრო კაცმა, ადვილათ მოარჩენს და უბრალო საშუალებითაც და, თუ დაგვიანდა, მთელი აფთეკის წამალიც რომ დააღვეინო, შემდეგ სნეულს მაინც ველარას უზამ! ამისთვის ვისაც წინათ ეცოდინება ყველა საჭირო წამლები, მათი მომზადება, თვითონ წამლების თვისებაც და ვინაც კარგად დაკვირვებით წაიკითხავს ამ წიგნს, შეუძლია მოაწყოს პატარა შინაური აფთეკა და იქონიოს ყველა საჭირო წამლები მზად. ამ წამლების მოპოებაში ცოტა ფულია საჭირო და სარგებლობა კი დიდი იქმნება. განსაკუთრებით მღვდლებს შეუძლია იქონიონ ამისთანა შინაური აფთეკები, თვითონაც ისარგებლონ და თავის მრევლსაც დაეხმარონ საჭიროების დროს, რასაკვირველია, თუ ტყუელია არ მისცემენ, ფასით მაინც. ამ წამლების შესანახავად ჭრთი განსაკუთრებით მომზადებული ყუთი ან შკაფი არის საჭირო, რომელშიაც ყველა წამლები თავთავის ადგილას უნდა იყოს დაწყობილი.

ამისთანა აფთეკები თუ არ არის დღეს სოფლებში, ანუ სოფლის მცხოვრებნი თუ ექიმებს და მათ წამლობას პატრეს არ სცემენ და მკითხავენს ერწმუნებთან, ეს მიტომ რომ, მათ არ იციან და არც გამოუყვდიათ თავის თავზე წამლების სარგებლობა.

ჩვენ, რამდენათაც შეიძლება, ჩვენის ხალხის გასაგებად, მოვიყვანო ყველა წამლების აღწერას, რომელთა ხმარება უეჭიმოთაც შეიძლება; უნდა ვიცოდეთ ეგრეთვე მათი მომზადება, დარიგება და რეცეპტები. ყველა წამლები მოუმზადებელნი და მათი მომზადებაც №№-ზე დაწყოებით იქნებიან აღწერილნი. სნეულებათა და მათი წამლობის აღწერის დროს იქნება ნაჩვენები, თუ რომელ №-სა ქვეშე ნაჩვენები წამალი უნდა ჩხმარონ სნეულის მოსარჩენად. ნაჩვენები წამალი, თუ მომზადებული არ აქვს, უნდა მოამზადონ ისე, როგორც აღწერილი იქნება მისი მომზადება. ეს ძლიერ გაუადვილებს კაცს წამლების მონახვას და მომზადებას.

წამლების მომზადებისათვის პირველად კაცმა უნდა იცოდეს წამლების წონა, წყეო და სხვა ანგარიში, ამისათვის ჩვენ პირველად ამის ცნობას და ანგარიშს მოვიყვანოთ. აფთეკის საექიმო წონა და წყეო სულ სხვა არის და სამოქალაქო სხვა.

საექიმო, სამკურნალო ნაწილის წონა.

ერთ გირვანქაში 12 უნცია.

» უნციაში 8 დრახმია (თითქმის 8 მისხალი).

» დრახმაში 3 სკრუპული.

» სკრუპულში 20 გრანია.

გრანი კიდევ განიყოფება და ზოგიერთი წამლის

ერთი გრანის მეასე ნაწილი იხმარება ავადმყოფობაში. გრანი პურის მარცვლის წონის ოდენაა-თითქმის.

სამოქალაქო გირვანქა სულ სხვა არის. აფთეკის რვა გირვანქა უთანასწოროდება სამოქალაქო შვიდ გირვანქას.

ძიასლოებითი წონის შეტეობა სხვა-და-სხვა წელის ნაირი ნივთებისა.

10 წვეთი გოგირდის ეფირისა 3 გრანია.

10 » გოფმანის კაპლისა 4 »

10 » ღვინის სპირტისა 5 »

ათი გრანი ბანვის, ოპიუმის გადმონადულისა— ექვსი გრანია.

ერთი ჩაის კოვზი მდინარის. წყალი—სამოც გრანს იწონის.

ერთი სტოლის კოვზი—ოთხი ჩაის კოვზია, ანუ ოთხი-ხუთი ღრახშია. ერთ ჩაის ლამბაქში გამო-ღის ხუთიღამ ექვს უნცამდის.

ერთი სტილი ოც-და-თვრამეტი მისხალია.

წამლების ქაღწერა, მათი თვისება და მომზადება.

ცხანკე სუნაანი წამლები.

№ 1.

ქ ა ფ უ რ ი .

(კამფორა *).

ქაფური არის მგებრი, ძლიერ სუნდანი ზეთი, რომელსაც ხმარობენ სხვა-და-სხვა სნეულებისათვის დიდი ხნიდამ. ქაფური ძლიერ სასარგებლო წამალი არის. ქაფური პარაშოკივით დანაყილი და მოყრილი დაბეგვილ, ანუ დაჟეჟილ და დაცემულ ადგილზე უცფათ განდენის შეგუბებულ სისხლს ამ ადგილიდამ. ქაფური იათია და ამისათვის ყველას ადვილად შეუძლია მისი ყიდვა.

№ 2.

ქ ა ფ უ რ ი ს ვ ო ღ კ ა .

(კამფორაია ვოღკა).

ქაფურის ვოღკა შესდგება ოარი მისხალი ქაფურისაგან და ერთი გირვანქა წმინდა ვოღკისაგან. ეს

*) წამლების სახელების ქვემოდამ რუსულად იქმნება მოყვანილი მათივე სახელები ფრჩხილებ შუა, რომ უფრო ადვილად შეიძლონ მათი ყიდვა აფთეკებში, რადგან იქ ხშირად ქართული არ იცან.

წამალი იხმარება წასასმელოდ და შემოსახევედ ქა-
რების სნეულებისათვის, ღაცემულის და დაბეგვილის
მოსარჩენად და სხ...

№ 6.

ქ ა ფ უ რ ი ს ს ჰ ი რ ტ ი .

(კამფორნი სჰირტი).

ეს წამალი უმესდგება ერთი უნცი ქაფურისა და
ერთი გირვანქა წმინდა სჰირტისაგან. ეს წამალი იხმა-
რება იმ შემთხვევაში, სადაც ქაფურის ეოდკას ხმა-
რობენ. მაგრამ ეს უფრო საიმედო და სასარგებლოა
ქაფურის სჰირტი თუ გინდ შინ მოამზადო, უნდა
აილო ერთი გირვანქა ღებნის სჰირტი და უნდა ჩაყა-
რო შიგ ერთი უნცი ქაფური. დაანძრო, რომ ქაფური
გაღწეს შიგ. ამას უძახიან ქაფურის სჰირტს. ამ წამ-
ლით ხშირად მოუჩინიათ ხოლმე კბილის ტკივილი.
დასველებენ პატარა ბამბას ამ სჰირტში და იღებენ
წამხდარ კბილზე. ამას ხმარობენ პირის გამოსარეცხა-
დაც; პირის გამორეცხისათვის ერთ წვეთს გაუჩრევენ
ერთ სტაქან წყალში და ხმარობენ.

თარგმანი იმ მკვლელისა, რომელიც იხმარებდა ამ წამალს, რომელიც

თავბრუ-დასხმის და გულშემოყრის მოსაწიხნი
წამლები.

№ 8.

გოგირდის ეთერი (აფთეკაში იკითხე).

(სეწნი კუიწ).

გოგირდის ეთერი ერთი ძლიერ სასარგებლო საშუალებათაგანი არის, როგორც შინაგან სახმარებლად ექიმის დანიშვნით, ისე გარეგანათ. ამას ხმარობენ სასუნებლად შაკიკისაგან თავის ტკივილის დროს და თავბრუს დასხმის დროს; ამ შემთხვევაში ეს საშუალება იხმარება შიგნითაც, რამოდენიმე წვეთი შაქრის წყლით, ანუ შაქარზე დასხმული სამი წვეთიდან ხუთ წვეთამდე და ათ წვეთამდეც. ზოგიერთ შემთხვევაში ამას წასასმელადაც ხმარობენ შუბლზე და საფეთქლებზე.

ეს საშუალება აქრობს კაცის ტანში ქარს, მუცლის ბერვას, დააყუჩებს მუცლის ტკივილს, რომელიც ქარების სნეულებისაგან წარმოსდგებიან. ეს საშუალება ხშირად გადაუგდებს კაცს და შეუძლებუქებს სლოკინს.

ამ წამლის ხმარების დროს მოკიდებულ სამთელთან არ უნდა მიხვიდე, თორემ წამალს ცეცხლი მოედება ერთბაშად. ეს წამალიც არა ღირს ძვირად.

№ 11.

გოფმანის კაპლი.

(გოფმანის კაპლი).

ეს კაპლი შესდგება ერთი ნაწილის გოგირდის ეთერისა და სამი ნაწილი წმინდა სპირტისაგან. გოფმანის კაპლი ძლიერ სასარგებლო არის ფილენჯის ქარების სნეულებისათვის და ამასთანავე გამომაფხიზლებელი საშუალებაა. გოფმანის კაპლი ფრთხილად უნდა ჰქონდეს კაცს შენახული შუშის ჭურჭელში და გრილ ალაგას.

შინაგან სნეულებისთვის ამ კაპლს ხმარობენ: კურუნჩხის სნეულებაში, როგორათაც გამომაფხიზლებელ საშუალებას, როგორც ღონის მომყვანს ძლიერ დასუსტების დროს, თავბრუს დასხმის დროს და სხ... შინაგანად მიიღებენ რვა წვეთილამ ათ წვეთამდე შექარზე დასხმულა, რომელსაც დააყოლებენ წყალს; ერთის მიღების შემდეგ კიდევ მიიღებენ ხოლმე თუ საჭირო არის, ანუ თუ ავადმყოფი უკეთ შეიქნა.

ყველამ უნდა იცოდეს, რომ გოფმანის კაპლი, ზლომად მიღებული, ტანში ახურვებს კაცს დადიხნის ხმარებით ტანი მიეჩვევა ამ წამალს.

გარეგანად გოფმანის კაპლი იხმარება სასუნებელად თავბრუს დასხმის, გულის შემოყრის და გულის შეწყუხების დროს. თავბრუს დასხმაზე უნდა სუნით

მოსწიონ და გულის წუხილზე და გულის შემოყრაზე უნდა შეაქარხედ დაახან ხუთი-შვიდი წვეთი და ისე უნდა მიიღონ. ამ საშუალებას ხმარობენ სევდის ქარების ავადმყოფობაშიაც.

№ 6.

კ ა ზ ლ ე ბ ი.

(კაპლი).

ხშირად საჭირო არის ხოლმე ხმარება იმისთანა კაპლებისა, რომელიც კაცის სტომაქს და კუჭა ამაგრებენ. ამისათვის უსარგებლო არ დარჩება, რომ ამისთანა კაპლები ჰქონდეს შინ ნიადაგ კაცს და მომზადებაც იცოდეს. კარგად გაკეთებული კაპლები დიდ ხანს არ ხდებიან, ნამეტურ თუ მათი ჭურჭელი კარგად თავ-დაცობილია.

აი როგორ უნდა მოამზადოს კაცმა კაპლები: უნდა აიღოს ექვსი მისხალი, ანუ ექვსი დრახმა კარგად გამხმარი აბზინდა ბალახი. სამი დრახმა ნარინჯის ქერქი, კანი, ანუ დაუმწიფარი ნარიჯი და სამი მისხალი კოთხუჯი (მცენარის ძირია); ყველა ესეები უნდა დასჭრა წმინდათ, ჩაყარო ჭიქის ჭურჭელში და დაასხა ზედ წმინდა სპირტი; უნდა დაახურო თავი და გაუდგა მზეს, ანუ უნდა დადგა თბილ ადგილას, სადაც უნდა იყოს ოთხი დღე. მეოთხე დღეზე უნდა

გადასწურო კარგად და შეინახო შუშებში გრილ
აღვილას კარგად თავ-დაცობილი.

№ 8.

ნიშადურის სპირტი (აფთეკაშია).

(ნაშატიანი სპირტი).

ნიშადურის სპირტს აქვს ერთობ ცხარე სუნი,
რომელიც ძლიერ სასარგებლო არის ხანგრძლივი
თაგბრუს დასხმის და სხვა ამნაირ ავადმყოფობის
დროს. ეს სპირტი ფრთხილად უნდა ასუნებინონ კაცს,
რომ ხორცის კანს არ დაესხას.

შიგნივ მიღებული ეს საშუალება ერთ სტაქან
წყალში ჩარეული ექვსი წვეთიდან რვა წვეთამდე,
გამოათხიზლებს ხოლმე მთვრალ კაცს.

ეს წამალი უმეტესად იხმარება გარეგანად. ნიშა-
დურის სპირტს ხმარობენ გველის ნაკბენსა და ცო-
ფიანი ცხოველების ნაკბენზედაც. ამ საშუალებას
ნახევარ წყალ-გარეულს ხმარობენ გარედან წასასმე-
ლად, როდესაც რამე გესლიანი ბუზანკალი უკბენს
ვისმეს.

ნიშადურის სპირტი რომ აიღო ერთი ნაწილი
და ამის წონის მერვედ ნაწილ ნუშის, ანუ ზეთუნის
ზეთში ჩაასხა და აურიო, გაკეთდება თეთრი სუნიანი
წასასმელი წამალი, რომელსაც ხმარობენ გარედან
წასასმელად ქარების სნეულებისათვის.

№ 8.

ჭრილობის მოსარჩენი წამლები.

შინაურა ტყუიის წყალი,

(სკინტრაჯიას კადა).

ტყუიის წყალი ამნაირად მზადდება: ერთ ბოთლ-
წმინდა წყალში უნდა ჩაყარო ერთი მისხალ-ნახევარი
წმინდა პარფუმოკათ დანაყილი ტყუიის შაქარი (აფთე-
კაში ისყიდება)—უნდა აურ-დაურიო და იხმარო,
როდესაც საჭირო იქნება.

№ 11.

მელის კუდის, მარცმანუკის სპირტი.

(მელისოვი სპირტი.)

მელის წამალი მზადდება ამ სახით: მელის კუდა უნდა
აიღო რამოდენიმე და გადმოადულო სპირტში ფრთხი-
ლად, რომ სპირტს ცეცხლი არ მოეკიდოს; როცა
დაიმწნას კარგად, უნდა გადმოიღო და იხმარო, რო-
დესაც საჭირო იქმნეს. მიღებული შიგნით ნახევარი
სტაქანი წყლით ძლიერ უხდება დასუსტებულ კუჭს,
თავის გარეტიანებას და დამძიმებას, ამასთან გვამის
ქარების გასაქრობათაც კარგია და სწორი სისხლის
მოძრაობისათვის, რომელიც მოშლილი იქნება მალ-

ლიდამ გადმოვარდნით, შეშინებით, თავში სისხლის
დაცემით და დამბლით.

გარეგანად ეს საშუალება იხმარება იქ, სადაც
ჭრილობის წყალი იხმარება.

№ II.

ძალამო, ბაზღამი უოველ გვარს ჭრილობის
მოსარჩენი, და ეგრეთვე გაცხეებისა და ქარ-
ბისაკან გაჩენილი უურების ტკივილისათვის.

აი როგორ მზადდება ეს წამალი: უნდა ზილო
ერთი გირვანქა ახალი ბალახი, რომელიც იწოდება
ძაღლის ენად; ერთი გირვანქა ნედლი ახალი თამბა-
ქოს ფოთლები, ერთი გირვანქა შალფეის, (სალთეის)
ფოთლები ყვავილობის დროს მოკრეფილი; უნდა
დასჭრა წმინდათ და დაასხა ექვსი ბოთლი ძლიერ
კარგი თეთრი ღვინო ყირიმისა, ანუ ჩვენებური, უნდა
აღულო თავდახურულ თიხის ჭურჭელში სამი საათი
და შემდეგ გასწურო და ჩაასხა შიგ ერთი ბოთლი
კარგი ზეთუნის ზეთი, უნდა აღულო იმდენი, რომ
სულ მარტო ზეთი დარჩეს და წყალი სულ დაიხარ-
შოს. მერე უნდა გადმოიღო ცეცხლიდამ და იმდენი
ჯანი უნდა გააჩერო, სანამ რაც დარჩენილი იქმნება
ჭურჭელში, არ დაილეკოს ძირს. შემდეგ ფრთხილად
უნდა გადმოიღო ზეთი და რაც ძირში დარჩება, უნდა

მიუმატო ყვითელი სამთელი, აურ-დაურიო კარგად და შეინახო საჭიროების დროს სახმარებლად. ყურის წამლობისათვის და კბილისათვის შეიძლება ფილთათი იხმარონ; ხოლო კრილობისათვის ჩერებზე წასმული იხმარონ დასადებად.

№ 111.

ძმარი, ძმარ-მეავე.

(უკსუს).

ძმარ-მეავეს აქვს ძლიერ ცხარე სუნი და ამით სასარგებლო არის თავბრუს დასხმის დროს, თავის სიმძიმისათვის და შაკიკისათვის. მას ხმარობენ ჰაერის გასაწმენდათ სახლებში, სადაც მრავალი ხალხი იკრიბება ხოლმე. კაცის ტანზე არ უნდა დაღვაროს კაცმა ძმარ-მეავე.

ზოგიერთი ქალები ძმარს ხმარობენ სასმელათ, რომ მკრთალი, ნაზი ფერო დაედვასთ პირის სახეზე, რომელიც ზოგიერთებს ძლიერ მოჰსწონთ, მაგრამ უნდა იცოდეს ყველამ, რომ ამ საშუალებამ ნაზი ფერი კი არა მიწის ფერი დასდვა მის მსმელ ქალბატონებს და თან გადიტანა მრავალი. ჩვენში ზოგნი რამ ხმარობენ ზაფხულობით ხაშმის მოსაკლავეად, მაგსანამ ხაშმს მოკლავდეს ძმარი უფრო მალე კაცს კლავს იგი! არაფერი არ ახდენს ჩვენს სისხლს ისე.

როგორც ძმარი და ძლიერ ფრთხილად უნდა იყოს ამის ხმარებაზე კაცი. არსად არ ხმარობენ ისე ცუდათ ძმარს, როგორც ჩვენში და რამდენია მისი ხმარებით აუად? მაგრამ ძმარს კი არ აბრალიან იგინი ამას, „აყოლას“ და „თვალის ცემას“ აბრალიან!..

№ 118.

ჭიანჭველების სპირტი.

(მურაკეინი სპირტი).

ეს საშუალება კარგია და სასარგებლო სხვა-და-სხვა შემთხვევებში; ამისი მომზადება ადვილია. ერთ ბოთლში უნდა ჩაყაროთ იმდენი ჭიანჭველები, რომ მესამედი ნაწილი ბოთლისა გაივსოს, მერე მასზე უნდა დაასხა კარგე სპირტი და თუ ეს არ იყოს, კარგი ქაფიანი პურის ფოდკა და გააფსო პირამდინ, უნდა გაუკადო მზეს ანუ კარგა ხანამდის დადგა თბილ ადგილზე და, როდესაც კარგად დაიმწნას, უნდა გადმოწურო და შეინახო ბოთლებში სახმარებლად.

კბილის ტკივილის წამალი.

№ 119.

კრეკოზოტი (აფთევაში იკითხე) ქეზაფის ზეთი.
(კრეკოზოტი).

როგორც არის შეტყობილი დოქტორებისაგან

ეს საშუალება ძლიერ სასარგებლო არის კბილის ტკივილისათვის. ეს წამალი სჯობს კბილის ყველა ტკივილის დასაყუჩებელ წამლებსა. უნდა წამხდარ კბილში ქინძის-თავით, ანუ სპიჩკის ტოლა ჩხირით ჩაიყვანო როგორმე ერთი წვეთი გამობზრეტილ კბილში; თუ ეს არ მოხერხდება, პატარა ბამბა უნდა დაასოვლო ამ წამლით და დაადვა წამხდარ კბილს ისე, რომ კბილის გამოჰქმულ, გამობზრეტილ ადგილში უნდა ჩავიდეს, სხვა ადგილზე არ უნდა მოგიხედეს, თორემ ხორცს აფუჭებს ეს წამალი. ამ წამალმა თუ ხორცი დასწვა კაცს, ძლიერ ასტკივა, მაგრამ ძლიერ ჩქარაც ჰქრება.

№ 118.

შ ა ბ ი,

(კვასცა).

შაბს აქვს მომწევი ძალა, სხვა-და-სხვა ცხოველური სინოტიავის შემკვრელი; ამისათვის შაბი სასარგებლო არის ხისხლის დენის დროს, ხანგრძლივ მუცლის ფაღარათობისათვის და მყრალ დამზალ ცივებისათვის. შიგნივ შაბი ძლიერ სიფრთხილით უნდა ვიხმაროთ და მხოლოდ მაშინ, როდესაც მიუცილებლად საჭიროებს სნეულის მდგომარეობა.

გარეგანად შაბი იხმარება თვალის ტკივილზე, როდესაც ძლიერ ცრემლი მოსდის სნეულს. ამ შემ-

თხვევაში თვალისთვის გააკეთებენ ამნაირ თვალზე დასადებ წამალს: აიღე ნახევარი მისხალი შაბი და ერთი კვერცხის ცილი და ჩაყარეთ ნახევარ ბოთლ ვარდის წყალში. აუჩრეთ ერთმანეთში. თუ ვარდის წყალი არ იყოს, უბრალო გადადუღებული წყალი უნდა ეიხმაროთ. ბოლოს წამაში უნდა დაასველონ ტილოს ნაჭერი და ადევან თვალზე მოჩჩინამდინ.

№ 111.

თეთრი შაბიაბანი, ჟანგარო.

(ბული კუპაროს. სერნოვისლი ცინკ).

თეთრი შაბიამანი გარეგანად იხმარება: ღერისთვის, თვალის ტკივილისთვის და სხ. თვალში ჩასასხმელად იხმარება ოთხი გრანი, გარეული ოთხ უნც ვარდის წყალში. ეს წამალი ძლიერ მარგებელია თვალის ტკივილისათვის, როდესაც ძლიერ გაწითლებულია თვალი.

№ 112.

წმინდა გვარჯილა.

(ოჩამშქნაია სკლეროტა).

გვარჯილა ერთი უკეთესი საშუალებათაგანია შარდის მოსაყვანელად, გვარჯილას ხმარობენ შარდის

დაკავების დროს, რომლისათვის ხუთი გრანიდამ
თერამეტ გრანამდის მიიღებენ ბრინჯის გადმონადულო
წყლით.

№ 118.

ყვისი. (კუმი-არაბიკუმი).

(კამედ).

ეს საშუალება დღეს სხვა-და-სხვა წამლის მოსამ-
ზადებლად იხმარება. ამას მარტო ცალკე არ ხმარო-
ბენ ეხლა.

№ 119.

ტანიდამ სასაქმებელი წამლები.

(სფაბიტუდნია დეკარსტვა).

რ ე ვ ა ნ დ ი.

(რევენ).

რევანდი ძლიერ ხშირად იხმარება და ძლიერ
სასარგებლო ნივთიც არის. რევანდი, მიღებული შიგ-
ნივ, მოქმედებს როგორც საფალარათო და ამავე

დროს ჭამის დაკარგულ მანდასაც უბრუნებს კაცს-
იმას ხშირად ხმარობენ, როდესაც კაცს ჭამის მანდა
აქვს დაკარგული და სიმძიმეს გრძნობს კუჭში. რევანდს
იღებენ, ხოლმე ექვს-შვიდ ღლებდინ — ექვსი გრანიღ-
გან თორმეტ გრანამდინ სადილობამდის.

კაცს რომ ტანიდამ ასაქმოს, საკმაოა ოცი გრანი
დაქილი რევანდი მიიღოს. თუ არ ასაქმა, ხელახლა
მეორედ უნდა მიიღოს.

რევანდისაგან აკეთებენ შარბათს (სიროპს), რო-
მელსაც თითო ჩაის კოვზს აძლევენ პატარა ბავშვთა
ტანიდან სასაქმებლად. ამ შარბათს თითო ჩაის კოვზსა
აძლევენ ვიდრემდის არ ასაქმებს ბავშვს.

№ 111.

სასაქმებელი ზეთი.

(კლემეზინნოე მასლო)

სასაქმებელი ზეთი, რაც უნდა მუცელში იყოს
კაცი შეკრული, ორი სტოლის კოვზი საკმაო არის,
რომ ასაქმოს.

სასაქმებელი ზეთი ტანიდან საქმობსათვის თი-
თო-თითო სტოლის კოვზი უნდა მიიღონ ოთხ კოვ-
ზამდის. თუ ერთი სტოლის კოვზის მიღების შემდეგ
ასაქმოს ავადმყოფს, მერე აღარ უნდა დააღვივნონ.

№ კ.

სინამაქის ფოთოლი.

(ალექსანდრიისკი ღრისტ).

ერთი კარგი სასაქმებელი წამალთაგანია სინამაქის ფოთოლი. ეს არის ერთნაირი მცენარის ფოთოლი; ამ სასაქმებელ წამალს ხმარობენ მაშინ, როდესაც უნდათ, რომ სწორედ ნამდვილად ასაქმოს კაცს.

აი როგორ მზადდება ამისგან სასაქმებელი წამალი: აიღე სამი მისხალი სინამაქის ფოთოლი და დაასხი ზედ ხუთი უნცი ცხელი მღუღარე წყალი. უნდა დადგა მეოთხედი, ანუ ნახევარი საათი, რომ კარგად დაიმწროს. ბოლოს თუ გინდა, რომ ძლიერ ასაქმოს კაცს, უნდა გაუროს შიგ კრტა რევანდი, ანუ ანგლიის მარილი და თითო კოვზი სტრალისა უნდა მიიღონ მეოთხედ, ანუ ნახევარ საათში, ეიდრემდის არ ასაქმოს.

№ კუ.

გლაუბეროვის მარილი.

(გლაუბეროვანია სოღ).

ეს მარილი შიგნივ მიღებული მოქმედებს ისე, როგორც ლეინის მარილი, მაგრამ უმეტესად ასაქმებს

ტანში. ეს წამალი ჰაერზე და თბილ ადგილას ძლიერ ფუჭდება; ამისათვის ძლიერ თაფ-დაცობილი გრილ ადგილას უნდა იყოს შუშის ჭურჭელში. ამ მარილს ხმარობენ: ა) როგორც საგრილებელ წამალს სისხლის ჭარბობის დროს; მაგარი ტანის კაცებს შეიძლება მისცენ ექვსი-რვა დღის განმავლობაში უშიშრად. ბ) კუჭის და წელების გასაწმენდელად, როდესაც ყაბ-ჯობა წარმოსდგება ნამეტანი ვაძლომისა და შეციფებისაგან.

ამისთანა მოქმედება აქვს ინგლისის მარილსაც და ამისთანა შემთხვევებში ხმარობენ მასაც.

საჭიროების დროს აიღე სასაქმებელი ასტრახანის მარილი, ანუ სასაქმებელი ანგლიის მარილი რვა მისხალი, დააღწე ერთ ფინჯან თბილ წყალში და ცივი დილაზედ უშმოღ დააღვეინე ერთიანად სწეულს.

ჰირიდან სასაქმებელი წამლები.

(რვოტნია ლეკარსტვა)

№ კვ.

იზეკაკუანა, ჰირიდამ სასაქმებელის მცენარის ძირი, ოქროს-ძირა.

(რვოტნი კორენ).

ეს მცენარის ძირი იხმარება წამლად, როგორც ჰირიდამ სასაქმებელი, ჰირიდამ საქმობისთვის აძლევენ

რვა გრანილამ თუთხმეტ გრანამდინ; პატარა ბავშვი-
სათვის კი საკმაოა ორიდამ სამ გრანამდინ, ეს წამა-
ლი სხვა-და-სხვა კაცის ტანზე სხვანაირად მოქმედებს. *)

ამ წამალს აფთევიაში იზოვის კაცი, მაგრამ ექიმის
დაუნდონელად არ უნდა იხმარო.

მეორე-ნაირი პირილამ სასაქმებელი წამლები.

აიღეთ ერთი კოვზი სელის, ანუ ზეთუნის ზეთი,
ნახევარი კოვზი დანაყილი მარილი, ესეები ექვს კოვზ
თბილ წყალში გაურიეთ და დილაზე უზმოდ დაალე-
ვინე ერთიანად ავადმყოფს.

სიცხის და გულის ამოწვის წამლები.

ფხოო ანგულო იხე: № კვ.

სოდის ჰარაშოკი.
(სოდოვი ჰარაშოკი).

რაც უნდა გულის წვა ჰქონდეს კაცს მძიმე მო-
სანელებელის საკმლისაგან ნახევარი ზის კოვზი სო-
დის თხენილი რომ ერთი სტაქანი წყლათ მიიღო.

*) მე თვითონ ამის დამწერმა მივიღე ვრო გრანზე კიდევ
ნაკლები და პირის ღებინება ამიტება.

მაშინვე გადაგიდებს. სოდას ხმარობენ ქვის ავად-
მყოფობისაგან მოსარჩენად. სოდისაგან აკეთებენ
შუშუნა სასმელებს.

შუშუნა სასმელი რომ გინდოდეს მოსამზადებ-
ლად, აი როგორ უნდა მოამზადო იგი: უნდა აილო
ღვინის ანუ ლიმონის მარილი ნახევარი მისხალი ერთი
ნახევარ სტაქან წყალში უნდა ჩაყარო და მეორე
ნახევარ სტაქან წყალში უნდა ჩაყარო იმდენივე
სოდა; კარგად რომ გაერევიან წყალში, მაშინ ის
სტაქანი, რომელშიაც მკაფე წყალი არის, უნდა ჩაასხა
სოდიან სტაქან წყალში და მალე უნდა მიიღვა ტუჩზე
და დალიო, თორემ დაიქცევა. რომელიმე სტაქანში
თუ შექარს ჩაავდებ და იმით დაატკობ, სანამ ერთი-
ერთმანეთს შეუტრევედ, კიდევ უკეთესი სასიამოვნო
სასმელი იქნება.

აფთექებში ერთნაირი სტაქანი იყიდება, რომე-
ლიც შუაში გაყოფილია. ამით, როდესაც ტუჩზე
მიიღვამ, ორივედამ სვამ. ამ სტაქანში ერთ ნახევარში
მკაფეს ჩაყრიან და მეორეში სოდას და რომ სვამს
კაცი, პირშივე ანუ კუჭში დაუწყებს შუშუნას ამბობენ,
რომ ასე დაღვეა უფრო სასარგებლო არისო. შექრის
მწიფრად ფორთოხლის, ლიმონის და ანუ მურაბის
წვენი რომ დაასხა, სანამ ერთად შეაერთებდე, მეტი
მეტი სასიამოვნო სასმელი მოამზადდება.

საქონის განკარგულების თაობაზე და
საქონის განკარგულების თაობაზე და

№ კდ.
 ღვინის მარილი.
 (ვინნი კამენ).

რამოდენიმე ნაწილი ღვინის მარილი რომ ჩაყარო და შაქრულ წყალში, მომზადდება სასიამოვნო მჟავე სასმელი ლიმონადის მსგავსი. ღვინის მარილისაგან და სოდასაგან მზადდება კიდევ უფროსხუნა სასმელი, რომელიც ცივების დროს კარგი არის.

№ კე.
 ჭიის წამალი.
 (ფეკარსტვო ოტ დღისტოვ).

ხორასანის თესლი.
 (ციტვარნოე სემია).

ეს თესლი მოდის ხოლომე პატარა აზიადამ. ხორასანის თესლი იხმარება ჭიის წამლად ბავშვებისათვის. დღეში რომ ოცი გრანი მიიღოს ბავშვმა თათლით, კმარა რგვალი ჭიების დასახოცად.
 ხორასანს გარდა დღეს უკეთესი და უფრო საიმედო წამლები არის გამოგონებული ჭიების დასაყრელად.

ხორასნის თესლისაგან მზადდება ერთ-ნაირი
თეთრი პარაშოკის წამალი, რომლისაგან აკეთებენ
რგვალ-რგვალ და ბრტყელ კანფექტებს, რომელნიც
ძლიერ სასარგებლო არიან ბავშვებისათვის ჭიების
დასაყრელად.

№ 36
პარდის სადენი ჩაი.
(მოჩეგონნი ჩაი).

ერთი ჭეჭვი დაჭრილი ოხრახუშის ფოთოლი
ანუ ძირი უნდა ჩაყაროს სტაქან ადულებულ
წყალში, და რომ გაცივდეს, უნდა ასევე სწეულს; რასაც
ბევრს დაღვეს კაცი, იმდენად უკეთესია.

№ 37.
(ინდიანური მანჯიყე)

აიღეთ ერთი ჩაის კოვზი ცერეცოს თესლი და
ჩაყარეთ ნახევარ სტაქან ცხელ წყალში, რომ გაცივდეს,
შემდგომ თითო სტოლის კოვზი უნდა მიიღონ ხოლმეს
ძლიერ სასარგებლო არის რძის მოსაყვანად და
ბავშვების მუცელში დამდგარი ქარისა უგასაქრობ-
ლად.

... (ინდიანური მანჯიყე) ...

№ 39.

ნინა-ქინა-ქინა.

(სოლიანოკისლი ხინი).

ნინა, გოგირდ-მეავე ხინა.

ქინა-ქინა, სერნოკისლი ხინი.

ქინა-ქინა მზადდება ქინა-ქინის ხის ქერქისაგან. ეს არის თეთრი ფქვილივით, მეტი-მეტი მწარე. ისეთი წამალი არ არის ჯერედ გამოგონებული სნეულების მოსარჩენად, რომელიც ასე კარგად არჩენდეს სნეულებას, როგორც ხინა არჩენს ცივებას. ცივების მოსარჩენად ხმარობენ დღეში ექვსი გრანიდან თორმეტ გრანამდე და თითოჯერ ორ გრანს ანუ მეტს გაცივების თავისუფალ დროს. ხინას, როდესაც პირიდან ვერ იღებენ, ოყნით აძლევენ ავთიმყოფს და ამბობენ, რომ კარგად მოქმედებსო. ხინას ბევრ-ნაირად იღებენ ხოლმე. ზოგი პირში ჩაიყრის და წყლით სვამს; ზოგი წყალში ჩაიყრის, აურ-დაურევს და ისე იღებს; ზოგი პურისა-საგან მომზადებულ სახვევში ახვევს და ისე მიიღებს, ზოგი კიღვე ქალაღში ახვევს და ისე მიიღებს. ჩემის აზრით და გამოცდილებით თუ კაცი სიმწარეს ერიდება და ეძნელება მისი მიღება, მაშინ პურისაგან მომზადებულ სახვევში მიღება ხინისა ყველას სჯობია. ხინა, რევენდში გარეული, ძლიერ სასარგებლო არის ცივე-

მისათვის. ცხრა გრანი რევანდი უნდა აიღო და სამი
გრანი ხინა და ერთად უნდა მიალეგინო ავადმყოფს;
რაც უნდა ცუდი ციება იყოს, არ შეიძლება, რომ
ოთხ მიღებაზე, ანუ ხუთზე არ გაუშვას ციებამ.

(მედიკალინური ინსტიტუტის)

№ 300.

აქვე აღვნიშნავთ

ა. ბ. ზ. ი. ნ. დ. ა. აქვე აღვნიშნავთ

მოდის ანუ, მდგომარეობა ქიმიკებისა და მათი მდგომარეობა
იქნება იქნება (პროტინი) და იქნება იქნება

ეს მცენარე ძლიერ მწარე არის ამის ძლიერ
ამაგრებს კუჭს ძლიერ სასარგებლო არის ამ
ზინდა კუჭის დასუსტების მოსარჩენად; ციებაზედაც
სასარგებლოა, როდესაც კაცს ჭამის მადა აქვს და
კარგულად ამ მცენარეს ხმარობენ ციების წამლათა

აბზინდას ხმარობენ წყალში, ანუ ლეინოში მომ
ზადებულს ჩაისავეთ, მაგრამ ვაცივებულს. უნდა აიღო
მისხალი ამ ბალახისა და ორ გირვანქა ცხელ წყალში,
ანუ ლეინოში უნდა ჩაყარო, ბოლოს უნდა გაწურო
და იხმარო ცოტ-ცოტა დრო-გამოშვებით. ახალი
მოთხრალი ამ ბალახის წვენი სასარგებლო არის ერთი
კოფში, რომ დალიონ ცუდი ციუებისათვის.

აქვე აღვნიშნავთ

№ 10.

მანგნეზი.

(მაგნეზია).

მაგნეზია ცილიერ სასარგებლო მარის გულის
 ამოწვის მოსარჩენად ერთი ჩანს კოვზი უნდა ჩაყარა
 შაქრის წყალში, აურ-დაურიო და რომ გაიქნეს კარგად,
 უნდა დალიო თანასწორ ნაწილებს რევანდისას და
 მაგნეზიისას აურევენ ერთად წყალში და ისე მიიღე
 ბენ-ხოლმე გულის ამოწვისა და წამოძმარების მო-
 სარჩენად.

№ 11.

გვირილის ევაგორლი

(რომაშკოვიცევიტ).

მაგნეზია ცილიერ სასარგებლო მარის გულის
 ამოწვის მოსარჩენად ერთი ჩანს კოვზი უნდა ჩაყარა
 შაქრის წყალში, აურ-დაურიო და რომ გაიქნეს კარგად,
 უნდა დალიო თანასწორ ნაწილებს რევანდისას და
 მაგნეზიისას აურევენ ერთად წყალში და ისე მიიღე
 ბენ-ხოლმე გულის ამოწვისა და წამოძმარების მო-
 სარჩენად.

შიგნიე ძლიერ ხშირად ხმარობენ გვირილის ევა-
 ვილისა და მისი ხმარობენ გვიანსაკუთრებით მაგნეზიის
 ქარით ავადმყოფისათვის მაგნეზიისა და ხმარებულნი გვიან
 რილის ევავილი ძლიერ აყუჩებს ქარის ტკივილისა და

ყვაეილს ხმარობენ ჩაისავით, რომლისათვის ერთ ჩაის კოვზს ჩაყრიან სამ ფუნჯან აღუღებულ წყალში. ცხელ წყალში უნდა იყოს ჩაყრილი მეოთხედნი საათი, რომ ძლიერ მაგარი არ გამოსცეს წვენი და ძლიერ არ იმოკმედოს.

ამისთანა ვაკეთებული ჩაი გვირილისა ძლიერ უხდება: კურუნჩხის, კუჭის და წელის სნეულებას და სხვ. რაისაგანაც უნდა იყოს გამჩდარი: ვაციებისაგან იქნება, ბუასილის სისხლისაგან, თუ შემდგარი დედათ წესისაგან. უკანასკნელ შემთხვევაში თუ დედათ წესი თავის დროზე არ გაჩენილა, ანუ წესის მოსვლა სხვა-და-სხვა კურუნჩხის ქარებით შედგება ხოლმე, ძლიერ სასარგებლო არის, რომ საღამოთი, დაწოლის დროს, თითო ანუ ორი პატარა სტაქანი ცხელი გვირილის ჩაი დალიონ.

გვირილის ჩაი კარგია პირიდან სასაქმებელის წამლის მიღების დროს, რომ უფრო ადვილად, გაუჭირლად ასაქმოს სნეულს.

ჩვეულებრივი გვირილას გარდა კიდევ ხმარობენ რომის გვირილის ყვაეილსა, რომელიც მომეტებული მწარე არის. ეს ძლიერ ახურებს კაცს ტანში. ეს გვირილა უფრო სასარგებლო არის დედათ წესის მოსაყვანელად.

გარეგანათაც ძლიერ კარგია გვირილის ყვაეილი. მას ხმარობენ პატარა ბალიშებისათვის, რომელსაც მიაკრენ ყბაზე კბილის ტკივილის დროს, მაგრამ

იმისთანა კბილის ტკივილისათვის, რომელიც ნერვის ძარღვების ტკივილისაგან არის.

მოხარული რძეში ბრინჯით ქაშის მსგავსად ძლიერ სასარგებლოა ანთებისა და მომეტებული კუჭის ტკივილისათვის; ამისთანა დასაყუჩებელი გვირილის დასადებელი თბილი უნდა იყოს; არც უნდა იყოს ძლიერ სოველი და არც ნამეტანი ცხელი; ეს სადები უთუოდ ათს, ანუ ოცს წამში უნდა გამოიკვალოს ავადმყოფმა. თუ ეს რჩევა არ იქმნა ასრულებული, მაშინ ის ადვილი, სადაც თბილი დასადებელი ედვა, ადვილად შეიძლება გაცივდეს და უარესი სწეულება გაუჩნდეს.

გვირილის ყვავილს ხმარობენ ოყნაში და აბანოშია ცქარების სწეულებათათვის.

ოფლის სადენი წამალი.

№ ლგ

დიდგულას უვავილი.

(ბუზინნა 6307).

დიდგულის ყვავილიც როგორც გვირილისა ძლიერ ხმარებულია ხალხში. დიდ გულას ყვავილს ხმარობენ ჩაესავით ისე, როგორც გვირილისას. ამსაშვალებას ხმარობენ განსაკუთრებით ოფლის მოსაყვა-

ნად; ეს იხმარებენ ყოველ იმისთანა ავთომყოფობაში, სადაც ოფლის დენა საჭიროა. მაგრამ ძლიერ ფრთხილათ უნდა დალიოს ავთომყოფმა, რომ არ გააცივდეს და უარესად არ გახდეს ავთო. კარგია, რომ საწოლში წოლის დროს დალიოს ეს ავთომყოფმა. კარგი დრო მისი დაღევისა არის ღამით, დაწოლის დროს; ავთომყოფი ღამით ზეზე არ უნდა ადგეს, დილაზე, სანამ ძლიერ არ გაუშრება ტანს, რაც უნდა პატარა ოფლი ჰქონდეს, მაინც არ უნდა ადგეს სწეული ლოგინიდან.

გარეგნათ თათლობარში გარეულს დიდგულის ჩაეს ხმარობენ ყელის ტკივილისათვის, პირში გვამოსაელებლად.

ბუწუკების დასამწიფებელი სხვა-და-სხვა საშუალებანი.

№ 1 ლე

სასარგებლო საღებური დაცემული, ნადრძობი და მეწუკებიან აუკილზე სახმარებელი.

წმისთანა საღებური მზადდება ერთი გირვანქა კარგი ზეთუნის ზეთისა და ნახევარი გირვანქა უმარილისაგან, რომელიც დანაყვის შემდეგ ძლიერ წმინდათ უნდა გასკრან. ზეთი მოზდილ კურკელში უნდა

ჩაასხან, თორემ აღუღების დროს ამოვა და კლდევაც დაიწვის. დანაყილი უმარილი ცოტ-ცოტა უნდა ჩაყარონ და ნიადაგ უნდა უჩიონ; ასე უნდა ხარშონ უკესი ანუ შვიდი საათი. თუ გინდა, რომ შეიტყოს მომზადდა თუ არა, საბეჭდი ქალაღი უნდა ჩაყო შიგ და თუ იქილამ ამოღებულნი ეს ზეთი გაშრა და გაშავდა, მაშინ მომზადებული იქნება. მერმე ტილოს პირის სახოცივირ ნაჭერ-ქალაღზე უნდა დაასხა და გააკეთო თხელ ტკბილის კვერივით; რომ გახმეს კარგად, ქალაღი უნდა დაათინო და ისე დაახვიო პატარა ჯოხზე და შეინახო კარგად.

თუქმინ თიღეძემ № ლდ პინძმთ ლიი

სარჯილებელი საშუალება, მალამო მათთვის, ვისაც პირის კანო ანუ ხელის კანი უსკდება.

პინძმთი მისე მომზადება: აიღეთ ქოქუზის ზეთი ერთი უნცი; ნახევარი უნცი სპერმაცეტი კარგი (აფთეკაში იკითხე); კარგი ნუშის ზეთი ორი უნცი; ერთად აურიეთ და ცოტა ცეცხლზე გადმოაღულე ყველანი, მერე გადმოღვი, გააციფე, და შიგ გაურიე ოცდაათი წვეთი საკმეველის ზეთი, მხაკის ზეთი ათი წვეთი და იხმარე წასასმელად.

№ ლე

თონჯის მალამო, საღბუნნი (აფთეკაში იკითხე).

(მედიკოლოტნი ჰელასტირ)

ეს საღბუნნი იხმარება ძირმაგარა და თითქმის ყოველ ნაირ მუწუკების დასამწიფებლად. ამას ჩირქის საღენათაც ხმარობენ.

აიღეთ ერთი ნაწილი თეთრი სამთელი და ოთხი
ნაწილი წმინდა გადადუღებული ღორის ქონი, ერთად
წამოადუღე; რომ გაცივდეს, შეინახეთ მუწუკზე და-
სადებათ. ეს წამალი არის შპანსკის მალამოსაგან
აძრობილი კანის მოსაშველებელიც.

პირში სავლები წამლები.

№ ლვ

დასარბილებელი პირში გამოსავლები.

აიღე ხაშხაშის თაყები ნახევარი მისხალი.

» სელის თესლი ერთი »

» წყალი ორმოც-და-ათი »

უნდა წამოადუღო ესეები და მიუმატო ხაშხაშის
სიროპი, მურაბა და ივლო ყოველ მეოთხედ საათში
პირში, რომ არ გადაყლაპო, ხმის წასვლის და ყე-
ლის ანთების ტკივილის დროს.

№ ლვ

წამხდარი და დამჰალი ღრძილებას მოსარჩენი
სამუქალება.

აიღე ქინა ორი მისხალი.

» მარილის მკავე ერთი »

» ვარდის ძმარი ერთი »

» წყალი ერთი გირვანქა.

ესეები არეული ერთმანეთში უნდა იივლონ

ხოლოვე პირში ნახევარ საათში, როდესაც ცეცხლში
ვისმეს დამპალი მუწუკები აქეს და ღრძილებიც
წამხდარი.

№ 108

სურავანდიანებისათვის პირში სავლები წამალი.

- აილე შაბი 1 მისხალი.
- » თეთრი ღვინო 1 გირვანქა
- » სინის ტინკტურა 4 მისხალი.
- » მირრის ტინკტურა 2 (აფ. იკითხე).
- » ეარდ თაფლი 15 მისხალი.
- » ლაღდანი 1/2 (აფ. იკითხე)

სურავანდით სნეულთათვის და ეისაც ენა და-
ღდება, მათთვის სასარგებლოა პირში სავლებლად.

ვბილები სახეხი საშუალებანი.

№ 109

- აილე მელი 5 მისხალი.
- » მაგნეზია 10 »
- » შაქარი 5 »
- » ღვინის მარილი 1 1/2 »
- » პიტნის წყალი 5 წვეთი.

ესევე უნდა აურიო კოთხანეთში და ეხმარო
კბილების საწმენდათ.

№ 6.

კბილების კიდევ უკეთესი საწმენდი საშუალება.

აიღე დათვის თხილას ხის ნახშირი, ძლიერ
წმინდათ დანაყილი ერთი უნცი.

ქლორიანი კირი (აფთეკაში იკითხე) ერთი გრანი.
პიტნის წყალი ომდენი, რამდენიც საჭირო იქმნეს ამათ
ცომივით გზსაკეთებლად. ყველა ესევე ძლიერ კარგათ
არეული და მოზელილი უნდა იყოს შენახული კარ-
გად დაცობილ ქოთანში, ანუ ბანკაში. როდესაც
(დაწეები, მაშინ ამით უნდა გამოირეცხო კბილები,
ანუ ცოტა ღრძილებზე უნდა წაისვა და გამორეცხით
არ უნდა გამოირეცხო დილაამდის; დილაზე უნდა
გამოირეცხო მეორე წამლით. აი ის წამალი:

აიღე ვოდკა კარგი . . . 4 უნცი

» პიტნის წყალი . . . 4 »

» ხლოარის წყალი . . . 1 კოვზი (აფ. იკითხე)

კბილებზე უნდა წაიციხო ცოტა კბილის სარეცხი
წამალი, მოხსენებული № 6 სა შინა და მერე ამით
უნდა გამოირეცხო ძლიერ.

თუ ყოველ დღეს წმინდა დანაყილი ნახშირით
კბილებს ირეცხ, ესეც საუკმაოდ და ძლიერ სასარგებ-
ლო; მაგრამ თუ ეს საშუალებას არ გვარგებს, მაშინ
ზემო მოყვანილი საშუალებანი უნდა ეხმაროს.

№ 88

ღრძილების დასამაგრებელი საშუალება.

დესნო უკრეპლიაიუშნია სრედსტვა.

აიღეთ დათვის თხილას ნახშირი, წმინდათ და-
ნაყილი მისხალ ნახევარი.

აიღეთ გარეული ჰიტნის ძირი მისხალ ნახევარი.

აიღეთ აგრეთვე სალთეის ფორთოლი და ნაყილი
მისხალ ნახევარი.

ყველა ესეები უნდა და ნაყო და მით იხებო
ღრძილები. ეს ძლიერ ამაგრებს ღრძილებსა.

№ 89

კბილების საწმენდი საშუალებანი.

აიღე ხის ნახშირი და მისხალი
მაზი და მათგან მზადდეს »

კარგად და ნაყო ერთად. მათგან ნახევარი მის-
ხალი ჰიტნის გადმონადული წყალი და აურიე ერთ-
მანეთში და იხმარე კბილების დასახეხად დილას და
სალამოს.

№ 90

აიღეთ მელი ერთი მისხალი
» ქათუხი ნახევარი »

ესეები უნდა აურიო ერთმანეთში და შუშით
შეინახო და იხმარო კბილების გასახეხად.

ა ბ ა ნ ო ე ბ ი.

ექიმები, როგორც ავთომყოფობას შეხედვენ, იმის და შესაფერად უნიშვნენ სნეულის სხვა-და-სხვა აბანოს, შეზავებულს სხვა-და-სხვა ნივთებით და წამლებისგან.

უნიშნავენ აგრეთვე სარბილეზელ აბანოს, სურნელებიანს, წაცრის ტუტისას, მერკურისას, ვოფირლისას და სხვათა.

აი შედეგნილობა სხვა-და-სხვა სამკურნალო აბანოებისა და ჩვენებას, თუ როდის იხმარებიან იგინი:

№ 68

მ ქ ა ვ ე ა ბ ა ნ ო .

აიღეთ მარტილის მკავე — ოთხმოცი მისხალი.

უნდა ჩაასხათ ეანაში და იხმარო სხეულის კანის ზანგრძლივი ავთომყოფობის დროს.

№ 69

სხვა-და-სხვა სურნელოვანი აბანო.

აიღე სურნელებიანი ნივთები შ გირვანქა (აფთეკაშია).

» ცხელი წყალი . . . 8 »

ესეები უნდა დააყენო თორმეტი საათის განმავლობაში. მერმე უნდა გადაწურო და ჩაასხა ეანაში.

ეს იხმარება სატკბურისაგან მოსარჩენად, ეს აბანო ძლიერ სასარგებლო არის იმისთანა პირთათვის, რომელნიც სუსტი ტანის არიან.

№ 111

ნაცრის ტუტის აბანო.

გასაყადელი სოდა გირვანქა ნახევარი უნდა ჩაყაროთ ვანაში.

ეს იხმარება იმ შემთხვევაში, როგორც ზემოთ თქმული აბანოები.

№ 112

გოგირდის აბანო.

აიღე გოგირდის კალი—ოც-და-ხუთი მისხალი, (ათთეკაშია).

ერთ ლიტრა წყალში გახსენით და ჩაასხით ხის ანუ თუთიასაგან გაკეთებულ საბანაოში.

ეს იხმარება სხეულის კანის ავადმყოფობის დროს.

№ 113

დასარბილებელი აბანო.

დასარბილებელი ნივთები 5 გირვანქა.
ხელის თესლი 80 მისხალი.

ხუთ ბოთლ წყალში ააღულე, მერე გასწურე და
ჩაასხი ვანაში. ძლიერ სასარგებლო არის იგი ანთებით
ავთმყოფთათვის.

№ 301

მლოგვის აბანო ფეხებისათვის.

აილე მლოგვის ქილი 30 მისხალი.

» ცხელი წყალი 2 გირვანქა ნახევარი.
ეს წამალი ხელების ჩასაყოფათაც იხმარება.

№ 6

ნაცარ-წმენდილის აბანო ფეხებისათვის.

აილე ნაცარი 60 მისხალი.

» ცხელი წყალი 7 გირვანქა ნახევარი.

» ნახშირ-მჟაფე (პატაში) 7 მისხალი.

ამისთანა აბანო და ამ ზომისა იხმარება ხველე-
ბიანი ავთმყოფებისათვისაც.

№ 55

უბრალო ორთქლის აბანო.

ავთმყოფებს დააჯენენ ცალკე ადგილზე, სადაც
შეუშვებენ წყლის ორთქლს. აი უბრალო საშუალება
ამის ასასრულებლად.

რამე ვუტოვლოთ ცეცხლზე უნდა იდგას წყალი და დუღდეს, ამაში მიღოს უნდა ჰქონდეს თავი ჩაყოფილი და მიღში დიოდეს ორთქლი, თორემ სხვაგან არა. მეორე თავი ამ მიღს საბანს ქვეშ უნდა, ჰქონდეს შეყოფილი და გადიოდეს ორთქლი.

ეს აბანო ძლიერ სასარგებლო არის ქარებიანი სნეულისათვის და დაკრებულთათვის, ეს აბანო ისე მოქმედებს, როგორც ზეთის მოსაყვანი საშუალება.

№ 66.

სოფელი შემოსადები, ტლე.

სოფელი შემოსადები, ტლე ორნაირი, ცივი და თბილი. ცივი შემოსადებები მზადდებიან ყინვისა, თოვლისა და ცივი წყლისაგან, პრომელშიცაა უნდა იყოს გარეული ნიშადური, ანუ გვარჯილა და ან ძმარი.

ამისთანა სოფელ ცივ შემოსადებებს ის სარგებლობა შეუძლია, რომ იგივე სისხლს გააბნევენ ავთამყოფი ადგილიდამ, გააქრობენ სიცხეს და გააგრილებენ ავთამყოფ ადგილს, გაამაგრებენ დასუსტებულ ალაცს, დააცხრობენ ანთებას, გააქრობენ მუწუკს და არ დაამწიფებენ; აგრეთვე დააყენებენ სისხლის დენასაც.

ცივი შემოსადები იხმარება მრავალ შემთხვევაში. იგი იხმარება მაგალითად ნაღძობ ადგილზე, კრილობაზე, განსაკუთრებით თავზედ, ძვლის გაღატეხაზე; ძლიერ სასარგებლო არის ეს საშუალება თავის ტკივილისათვის, თუ თავის ტკივილი ნამეტანი სისხლის მოსვლით არის გაჩენილი.

როდესაც ყინვა, ანუ თოვლი იშობება და საჭირო არის ცივი შემოსადები, პირ-და-პირ ისინი კანზე კი არ უნდა შემოადნან, უნდა გამოხვიონ ან ბუშტში, ანუ თხელ ტილოში და ისე შემოადნან სადაც საჭიროა. თუ თოვლი და ყინვა არ არის ცივი შემოსადები ცივი წყლისაგან კეთდება, მაშინ კარგი ტილოს პირსახოცი უნდა შეკეცონ ხუთ ექვს რიგათ და დასოვლებული ცივ წყალში და მცირედ გაწურული უნდა ადნან საჭირო ალაცს, მაგრამ შეთბება თუ არა, მაშინვე უნდა ჩამოიღონ და მეორე მომზადებული უნდა დაადნან. ასე უნდა უცვალონ ხშირად საჭიროებამდისინ. წყალი რაც ცივიც უნდა იყოს, კადევ ნამეტნავად გაცოვდება, როდესაც მასში გაურევენ ნიშადურს, ანუ გვარჯილას.

თბილი სოველი შემოსადები უფრო ხშირად არ იხმარება და თუ იხმარება, იმისთანა შემთხვევებში, სადაც ხმარობენ თბილ შემოსადებს დასამწიფებლად. თბილ სოველ შემოსადებებს ხმარობენ ნამეტურ იმისთანა პირნი, რომელთაც შეძლება, ანუ დროება არ აქვთ და სხვა-და-სხვა თბილი შემოსადების მოსამზადებელი მასალები არ იშოვებიან.

№ 68

თბილი ქეძოსადები წამლები.

თბილ დასადებ წამლებს ხმარობენ სოველს, დასარბილებელად და მშრალს—მუწუკის, ანუ ტკივილის გასაქრობად. დასარბილებელი, დასამწიფებელი თბილი დასადები წამლები მზადდებიან: დანაყილი სელის თესლისაგან, პურის გულისაგან, შავი რუსული პურის ფქვილისაგან, პურის გულის და რძისაგან, სტაფილოს ძარისაგან, თაღგამისაგან, ჭარხლისაგან, ჭატოსაგან (ლარიბთათვის), დანაყილი მოლოქის ძირისაგან და ფოთლებისაგან, კაპუსტოს ფოთლებისაგან, შემწვარი ხახვისა და თაფლში მოჭედილი პურის ფქვილისაგან.

როდესაც საჭირო არის გარედამ დასადები თბილი დასარბილებელი საშუალება, მაშინ რომელიმე ზემო მოხსენებულ ნივთთაგანი, რომელიც იშოვებდა, უნდა დანაყო, აურ-დურით კარგად გრთმანეთში, დაასხა ცოტა თბილი წყალი და ცეცხლზე მოხრაკო ტაფით, ანუ ქოთნით, დააღებ პატარა ტილოს ნაჭერზე და შემოდგა იმ ადგილას, სადაც ხორცის დარბილება და დამწიფება გესურს. დასადები იმდენათ უნდა იყოს თბილი, რამდენსაც კაცი მოიჭირებდ; ერთ ადგილას რგელათ არ უნდა იყოს დადებულო, არამედ ტკივანი ადგილის ოდენზე უნდა იყოს გადა-

ლესილი ტილოს ნაჭერზე და ისე იღვას ხორცზე-
თბილი დასადები თხლათ არ უნდა იყოს გადალესილი
ტილოზე; უთუოდ ერთის ანუ ორი თითის სისქეზე
უნდა იყოს დაკრული. სანამ ერთი გაცივდებოდეს,
მანამდინ მეორე მომზადებული უნდა იყოს. როდესაც
ერთი გაცივდება, მეორე გამზადებული უნდა იყოს
თბილი და უნდა გამოუტყვალონ. ასე უნდა უტყვალონ,
ვიდრემდის საჭირო იქმნება. თბილი დასადები ერთ
საათში ოთხჯერ, ანუ მეტჯერ უნდა გამოუტყვალონ.

თბილი დასადებლები არბილებენ ხორცსა და
კანს, გაათხელებენ კან-ქვეშ მოგროვილ გასქელებულ
წვეწვებს, მოსწვეწვენ კანისკენ და დააჩირქებენ ამ გასქე-
ლებულ მოგროვილ კან-ქვეშ მყოფ წვეწვებს.

ამისათვის ხმარობენ თბილ დასარბილებელ და-
სადებლებს ყოველგვარ დასამწიფებელ მუწუკებზე;
ხმელი ხორცის კანის ანთებაზე, ჭრილობაზე, დამპალ
იარებზე, ნუჟრიან იარებზე, სახსრების ტენაზე, მჭამ-
ლის მუწუკზე, ქარების ტკივილის დასაყუჩებლად,
ხორცის კანის დასარბილებლად და დასამწიფებლად
მაგარ მუწუკთა, ყელის, კისრის და კისრის ძარღვე-
ბის ანთების დროს, მუცლის, მკერდის, ასოს, კვერცხე-
ბის და საშოს ანთების დროს და სხვა.

მშრალი დასადებლ წამლები მზადდებიან ნაც-
რისაგან, ქერისაგან, ქატოსაგან, სხვა-და-სხვა სუნიანი
ბალახებისაგან: ჰიტნისა, დიდგულისა და გვირილის
ფოთლებისა და ყუავილებისაგან, რომელსაც მიუმა-

ტეზენ ცოტა ქაფურს. ყველა ამ ზემოხსენებულ ნი-
 თებს დანაყენ, ანუ დაჭრიან, გაფრევენ შიგ ცოტა
 ქაფურს, გამოკერენ პატარა პარკში ბალიშის მსგავსად,
 წააცხებენ გარედამ ქაფურის სპირტს, დაადებენ ტკი-
 ვან ადგილზე და შეუხევევენ. ამისთანა პატარა პარკები
 უნდა იყოს ცოტა მეტი ფართე ტკივანი ადგილებისა
 და, რომ შევახვევთ, აღარ უნდა მოგხსნათ უბრალოთ.
 ამისთანა პარკები იხმარებიან გაცივები-
 საგან გაჩენილი კბილის ტკივილის, მკერდის
 მჭვლისათვის, მუცლის ჭრისა და შემობერვისა,
 კისრის და ყელის ძარღვების გასიფების და ტკივილისა
 დროს, ქარებისაგან გაჩენილი ტკივილის გასაქრობად,
 ცივი სხვა-და-სხვა მუწუკების გასაქრობად და სხვა-და-
 სხვა იმისთანა შემთხვევაში, სადაც საჭირო არის,
 რომ ზოგროვადი სისქლი ნატკენდ ადგილიდამ გაფ-
 ფანტოთ აქეთ იქით.

№ 68

მჰანსკის ბუზების წამალი.

(მჰანსკია მუშკი).

ეს სასარგებლო ბუზები ჩვენშია ც. ბევრია და
 ყველას შეუძლია ამ ბუზებისაგან წამლის მოწაადება,
 მაგრამ მის მომზადებაზე დიდი სიფთხილე უნდა იქა-
 ნიოს კაცმა, რომ არა იწიოს რა საუმიჯობესო არის

აფთეკაში იყიდონ, რომელსაც უძახიან შპანსკის მუშკს, და მეორე ნაირს მილანსკის მუშკს. მილანსკის მუშკი პატარა შაენაჭრებში არის გამოხვეული, ისინი ცოტა უნდა მოათბო, გადალესო იმ ნაჭერზე, რომელშიაც არის გახვეული და უნდა მიაკრა, სადაც საჭირო იქმნება. ამისი ხმარება იმიტომ უფრო კარგია, რომ ხორციდამ არ ჩამოვარდება; თავისით მიადგება და თუ არ დასოვლებს ორჯერ და სამჯერაც იფარებს კიდევ ხორცზე მანობამდის უნდა იყოს დაკრული, სანამ ხორცს არ აბერავს და მეორე უნდა აიღონ. აბერილ ხორცში წყალი იქნება ჩამდგარი და ის მაგრატლით უნდა გასჭრან და გამოუშვეან, მაგრამ კანი არ უნდა ააძრონ სულ ხორცზე.

როდესაც მუშკს ავიღებთ, თუ გვინდა, რომ მალე მოჩჩეს ნამუშკარი ადგილი, მაშინ მზხედ უნდა დაეადვათ მალამო, აღწერილი № 12-სა ქვეშე, ანუ უმარილო კარაქი, და თუ გვინდა, რომ დიდხანს წყალმა იდინოს და არ მოჩჩეს, მაშინ მოსარჩენი მალამოს მაგიერ ნამუშკარ ადგილზე უნდა ვადვათ თბილ-თბილი სადები, ანუ ალბესპერიის ქაღალდი, ანუ დაეადვათ მალამო დუგუნისა და დღეში თითოჯერ გამოუცვალოთ.

სუსტი ტანის მქონე პირს მუშკის დაკვრით შარდზე გასვლის დროს ტკივილი აეძრვის და ხანდისხან შარდაც შეუკავდება, მაგრამ მუშკის აღების შემდეგ მალე გაიფლოს და თუ არ გაიფლოს,

მაშინ ავადმყოფი ტან-ქვეით თბილ აბანოში უნდა ჩასვან და ამითაც მორჩება.

მუშკის მოქმედება იმაში მდგომარეობს, რომ ნამეტანის წყლის გამოყენებით და ხორცის აღძვრით აქრობს შიგნივ ხორცში გაჩენილ სნეულებას და იმ მათნებელ წვეწვს, რომელიც ვერ გამოდის გარეთ, მოსწოვს და ძალა-უნებურად გამოიყვანს გარეთ.

ადგილი, თუ სად უნდა დაეკრას მუშკი, დამოკიდებულია ავადმყოფობაზე. თავის, თვალების და ყელის ტკივილზე მუშკს დააკრენ კისერზე; მკერდის მკვალის დროს, ხველებაზე, სუნთქვის გაძნელებაზე, მუცლის კრაზე, ტკივილზე, და ფალარათობაზე მუშკს დააკრენ გვერდებზე, მუცელზე, ზურგზე და წელზე. ქარების სნეულებაზე, ტეხაზე სხვა-და-სხვა ცივ მუწუკებზე მუშკს აკრენ თვით ავადმყოფს ადგილზე.

მუშკი იხმარება ნამეტურ იმისთანა შემთხვევაში, როდესაც სინოტიავე ვინდა გამოვიყენოთ გარეთ და იმისთანა შემთხვევაში, სადაც სსხლის ქარბობა იქნება შენიშნული.

გარეგან საშუალებათა შორის ამ წამალს არც ერთი წამალი არ შეედრება... მილანსკის მუშკი თითო ორ შაურად ისყიდება აფთეკებში.

№ 60

მ ღ ო კ მ ი

(გარჩივა).

მლოგვი ემსგავსება ცოვ საღებსა. მლოგვი მზადლება მლოგვის ფქვილისაგან. წინედ ძმრით, მქავე პურის ცომით აკეთებდნენ. დღეს მარტო მლოგვის ფქვილისაგან ამზადებენ თბილის წყლით. აი მისი მომზადება: უნდა აიღო ორი პეშვი კარგი ახალი მლოგვის ფქვილი და თბილ წყალში უნდა მოზილო თხლად. ძლიერ უნდა ურიო კოვზი, ანუ მისი მოსამზადებელი პატარა სანაყი, რაშიაც იზილება. ბოლოს უნდა აიღო და წმინდა ტილოს ნაჭერზე, ანუ სხვა რამეზე უნდა დააცხო თანასწორათ და დააღვა, სადაც საჭირო არას. თუ დიდი ადგილი გვინდა დაიჭიროს მლოგვმა, ტილოს დიდ ნაჭერზე უნდა დაეაყვით და თუ ცოტაზე გვინდა, მარჩილი უნდა გავაყვითოთ. ხორცზე უნდა იყოს დაკრული, სანამ კარგად არ გააწითლოს კანი. როდესაც კარგად გაწითლდება მლოგვს-ქვეშ კანი ხორცისა და ძლიერ ასტკივდება, რომელსაც თუთხმეტი წამიღამ ნახევარ სპათამდის მოუნდება და ხშირად მეტიც, მერე უნდა აიღოთ, კარგად თბილი წყლით და ღრუბლით მოვსწმინდოთ ის ადგილი, სადაც იყო დაკრული მლოგვი და შემდეგ წაუხვათ

ამ აღგილას ზეთი, ანუ რომელიმე ქონი, რომ ტკი-
ვანი აღგილი დარბილდეს და დაცხრეს.

მლოგეს ხშირად აკვრენ ხალმე ფეხების
გულებზე, ფეხების კუთებზე, თეძოებზე და ფერდებზე,
მკერდზე, სხვა-და-სხვა აღგილას ბეჭებთან, წელზე,
ზურგზე, ბეჭებშუა და კისერზე. თუ მლოგვი თავისით
არ დაადგება, უნდა შეუხვიონ ქახვევითა. ვისაც ტანი
ძლიერ მგრძობიარე აქვს და ტკივილს ვერ მოიჭირ-
ვებს, მლოგეს ზემოდამ დაფარებენ ქასიას, თხელ
რამე ნაჭერს და ისე დაადებენ ხორცის კანზე. ეს
ძლიერ აკლებს მლოგეს სიცხარეს. ეხლა, გაკეთებუ-
ლი მლოგვი იყიდება აფთეკაში. ამისთანა მლოგეს
წყალში დაასოვლებენ და დააკვრენ საჭარო აღგილას,
რომელიც ძლიერ კარგად მუშაობს და იაფიც არის.
მლოგვი ძლიერ ვააცხარებს და აღძრავს ჩვენი
ხორცის კანს, სისხლის მოძრაობასაც ძლიერ ააჩქარებს
იმ აღგილას, სადაც დაეკრავთ მას. ამით შეგნილამ
ჭარეთ გამოიწვევს სისხლს და ტკივილსაც. ამისათვის
ის იხმარება თავის ტკივილზე, ამისთანა შემთხვევაში
მას დააკვრენ კისერზე ფეხების და ხელის გულებზე.
მკერდის მჭვალის დროს გვერდებზე დააკვრენ ხალმე.
მლოგეს ხან-დის-ხან ცივ მუწუკებზედაც დააკვრენ
ხალმე, რომ პატარა მოძრაობაში მოიყვანოს მუწუკი,
როგორიმე გზით დააშწიფოს და ჩირქი კანისკენ
გამოიწვიოს. ერთი სიტყვით მლოგვი ძლიერ კარგი
საშუალება არის, ვინაც მოიხმარს და მიხვდება, თუ

როდეს უნდა იხმაროს და როდეს არა; ამისთან
ძლიერ აღვილი საშოვარი და იათიც არის.

№ 63

სისხლის გამოშვება.

მკლავიდან სისხლი არას გზით არ უნდა გამო-
უშვან ექიმის შეუტყობლად და ნება-დაურთველად.
დღეს ექიმებოც იმისთანა შემთხვევაში უშვებენ მკლა-
ვიდან სისხლს, როდესაც ძლიერ საჭირო არის და
ავადმყოფი ძლიერ საშიშო მდგომარეობაშია. ამისათ-
ვის ჩვენ ამისთანა სისხლის გამოშვებაზე არაფერს
ვიტყვიან, ვიტყვიან მხოლოდ იმას, რომ არათუ არ
ასწეულებს საწყალ ჩვენ ხალხს და არ უჭირვებს
საქმეს ისე, როგორც ეს ტყუილ-უბრალოდ სისხ-
ლის გამოშვება. ჩოფიერთს მკბენარმა, ტილმა, რომ
უკბინოს, ანუ ცოტა მგრძნობიარე ძარღვი ასტკიფ-
დეს, ანუ ქარისაგან სადმე ძარღვი გაესკენოს, რომე-
ლიც ხშირად სისხლის ნაკლებულობისაგან წარმოი-
დგება, იგი მოიყვანს დალაქს და აუგველეთინებს ვერის
ძარღვში ნეშტარს. საწყალი დიდის სიამოვნებით
აქცევს ამისთანა ჩვენი ტანის საჭირო მასალას, რო-
მელიც სამძიმოდ უჯდება ზოლოს. ხშირად დალაქა
ძარღვს დააცილებს და რბილ ხორცში მისცემს ნეშ-
ტარს, ანუ ძარღვის ორივე მხარეს გასჭრის. სისხლი
ხორცში ჩაიქცევა და მთელი მკლავი დაუჯდება.

მაგრამ მათ მხეცურ მოქმედებას და უგნურობას ვი-
ლაკა კაცის თვალს დააბრალებენ, ანუ კაცის სწეუ-
ლებას.

რაიცა შეეხება სისხლის გამოშვებას წურბლითა, ისინი
ვერც ბევრს, ღმ ამასთან, არც წმიდა, სასარგებლო სისხლს
გამოსწოვენ ჩვენი ტანიდამ. ისინი გარეთა კანის სისხლს
გამოსწოვენ და იმასაც ყოველთვის შავს სისხლს, ვე-
ნის ძარღვებიდან, რომელის გამოშვება, მართლა,
ხან-და-ხან სასარგებლოც არის ჩვენი ტანისათვის.

წრუბლებიც ყველა კარგნი არ არიან. ზოგი
წრუბელი სუსტია, ასე რომ სისხლს ვერ გამოსწოვს
კაცის სხეულისაგან. თუ ის ადგილი სადაც წურბლე-
ბის მოკიდება გვინდა სუფთა და მობანილი არ არის
იგინი არ მოეკიდებიან, არც მაშინ, თუ ამ ადგი-
ლას რაიმე წამალი იყო დადებული და კიდევ მისი
სუნის უდის.

პირველად უნდა დაეწეინოთ ავადმყოფი ისე,
რომ ადვილად მიუდგეს კაცი იმ ადგილს, სადაც
წრუბლის მოკიდება გვსურს. წრუბლის მოსაკიდებე-
ლი ადგილი უნდა მოებანოთ კარგად და ბოლოს
მოესწმინდოთ პირსახოცით, ანუ სხვა რაიმით. თუ
ერთი წრუბლის მოკიდება გვინდა მაშინ ხელით უნდა
მოეკიდოთ წრუბელი, ანუ გოგრის ღეროში ანუ სხვა
რაიმე ამისთანა მასრაში ჩავსვათ წრუბელი და ისე
მაეადგათ ხორცზე. თუ ერთად მრავალი წრუბლების

დასხმა გეინდა მაშინ სჯობს პეტარა სტაქანში ანუ შუშის კოტორში ჩავსვათ წრუბლები და ისე მივადგათ იმ ადგილას სადაც გვსურს ჭიების მოკიდება.

რიცხვი მოკიდებული წრუბლებისა, დამოკიდებული არის საჭროებაზე, აკადემოფობაზე და კაცის შესაგობაზე. ბავშვებს პირველი წლიდამ ათ წლამდე შეიძლება მოკიდოთ წრუბლები იმდენი რამდენი წლისანი არიან, ე. ი., ერთი წლისას — ერთი წრუბელი მოკიდდეთ, ორისას — ორი, სამი წლისას — სამი და სხვა...

როდესაც წრუბლები დაიბერებინ სისხლით თვითონ ჩამოვარდებიან. თუ წრუბლის დიდხანს ხორცზე გაჩერება არ გეინდა და გვსურს, რომ მოშორდეს და აღარ სწოვდეს სისხლსა, ხელის მოწევით არ შეიძლება მოვაშოროთ. ამისათვის შემთხვევაში თითო უნდა და წაუსვ-წამოუსვათ ზურგზე, მარჯულ-წყალში ანუ შაქრის წვენი და სხვა მსგავსი და მაშინვე ჩამოვარდება.

როდესაც წრუბლები მოშორდებიან ნაწრუბლები აღვიღებდამ ცოტა სისხლი დაიწყებს დენას, მაგრამ ძალიან შეწყდება. თუ არ გეინდა სისხლის ძალიან შეწყვეტა უნდა ხშირად თფილი წყლით ვებანოთ ეს ადგილი და სისხლი დიდხანამდის არ შესწყდება.

ხშირად მოხდება ხალმე, რომ სისხლის დენა არ შესწყდება თავისით. აქ უნდა ვიხმაროთ სხვა საშუალება. თუ შაბის წყალმა აღწერილმა № 102-სა

ქვეშე არ დააყენა სისხლის დენა, მაშინ პატარა პრტყე-
ლი ნაჭერი აბედი უნდა დაეადვით წრუბლის ნაკბენ
ადგილას და შეეახვიოთ კარგათ სახვევით.

წრუბლებს მოკიდებენ ხოლმე სხვა-და-სხვა ან-
თების ავადმყოფობებზე და ძლიერ თავის ტკივილის
დროს; აგრეთვე ტკივილის დროს: კისრისა, მკერდი-
სა, მუცლის და წელისა; ნაღრძობ და დაბეგვილად-
ვილებზე, ერთი სიტყვით, წრუბლებს მოჰკიდებენ
ხოლმე ყველგან, სადაც შენიშნული იქნება
მსწრაფლად რაიმე მიზეზისაგან გამძდარი ხორციის
სიწითლე, სიცხე, ტკივილი და სიმსიენე, რომელ-
ნიცა ხშირად ანთებისაგან წარმოსდგებიან და
არც ცრე-ცივი საფენით, წასასმელებით და არც სხვა
საშუალებების ხმარებით არ გაქრებიან.

ზოგიერთ შემთხვევაში პირდაპირ ავადმყოფ ად-
გილზე არ უნდა მოჰკიდონ წრუბლები. მაგალითებ:
თვალზე თვალის ტკივილის დროს. და ასოზე, როცა
საჭიროა ამადგილებზე წრუბლის მოკიდება უნდა მო-
კიდონ ცოტა დაშორებით ამა ადგილებისა.

წრუბლები მოკიდების შემდეგ ხელით უნდა დაე-
ცალოთ. ზოგნი ნაცარში ჩააგდებენ ხოლმე წრუბ-
ლებს და თვითონ დაიცლებიან. ამ სახითაც შეიძლება
წრუბლების სისხლისგან დაცლა. ბოლოს უნდა გა-
რეცხონ კარგად და წმანდა წყალში ბოთლებში, ან უ-
ღიდ ბანკაში შეინახონ იგიანი. თუ საჭირო არის ნაწ-
რუბლებ ადგილზე მოკიდებენ ხოლმე კოტონს და
ამით გამოაუშვებენ სისხლს მომეტებულიად.

№ 58.

ოუნა და მისი ხმალება.

როდესაც პირიღამ მიღებული სასაქმებელი წამლები არ იმოქმედებენ, ანუ ავადმყოფს მისი დაღევა და მოჭირვება არ შეუძლია სისუსტისა გამო, ამისთანა შემთხვევებში უკანა კარიღამ მისცემენ სხვა-და-სხვა წამლებს ოუნით, რომლითაც სწეულის ტანი გაიწმინდება. ოუნა არის კალისაგან გაკეთებული საჭყეპელას მსგავსი ერთნაირი მილი, რომლის საშუალებით ადვილად შეიძლება უკანა კარიღამ წამლის მიცემა. ოუნით მისაცემი წამლები ნელ-თბილი უნდა იყოს. ამას ძლიერ ყურადღება უნდა მიაქციონ. ოუნით მისაცემი წამლები ბევრნაირია: ზოგს მათგანს ტანის გასაწმენდელათ მისცემენ, ზოგს თავბრუს დასხმის დროს გამოსათხიზლებლათ, ზოგს ტკივილის დასაყუჩებლად. ოუნით ხშირად ბუღიაონს, ხორცის წვენს და სხვა-და-სხვა წამლებსაც აძლევენ როდესაც პირიღამ მათი მიღება შეუძლებელია.

ტანიღამ სასაქმებელი ოუნით მისაცემი წამალი.

მოიღე გვირილის ყვავილი ნახევარი მუქა, სამი მისხალი დაფხეკლი მაჩანდული საპონი, ნახევარი

მისხალი დანაყილი მარალი; ჩაყარე ტაფაში ერთად აურიე, დაასხით სამი სტაქანი წყალი, ერთი წამოაღულე, გასწურე და გაურია სამი კოვზი ზეთი და წელ-თბილი მიეცით ოყნით საქიროების დროს

ა ნ უ

მოიღე ოთხი ფინჯანი თბილი წყალი, ნახევარი კოვზი დანაყილი მარალი, ოთხი კოვზი ზეთი სელის ანუ ზეთუნისა, ერთად შეაზავე და მიეცი ოყნით,

ამავე სახით მიეცემა წამლებიც და ბულიონიც (წვენი). სადაც კალის ოყნა არ იშოვება იმის მაგიერ შეიძლება ხმარება ძროხის ბუშტისა რომელსაც პატარა წმინდა მილზედ მოაწყობენ და ხმარობენ კალის ოყნის მაგიერად.

ვივანა ხველების წამალი.

№ 68.

- მოიღე დაფხენილი ქიაფერი თორმეტი გრანი.
- «სოდის პარაშოკი» ერთი სკრუპული
- ა ნ უ ოცი გრანი.
- წმინდა წყალი სამი უნცი.
- შაქრის შარბათი (სიროპი) ერთი უნცი.

ერთათ აურიე და თითო სტოლის კოვზი დააღვეინე ავადმყოფს სანამ ხველა მოუვიდოდეს თითო საათში ერთხელ.

№ 60.

ქერის ანუ ბრინჯის წყალი.

მოიღე ერთი გირვანქა კარგად გარჩეული ქერა ანუ ბრინჯი და დაასხი ზედ კარგა ბარაქიანად წყალი; ხარშე დიდხანს სანემ ბრინჯი ანუ ქერი კარგად არ მოიხარშოს. ბოლოს გასწურე და დაწმენდილი ცივად ასვი სნეულს წყლის მაგიერ.

№ 61.

მოიღე ნახევარიანუ ერთი გირვანქა კარგად გაკე-
რებული ჭ შედედებული ხმელი ბულიონი, დაასხი ზედ
წყალი, მოხარშე ცოტად და როდესაც გაიქნეს წყალში
მწვანილით შეკაზმული ასვი სნეულს, როგორც
თქმულ არს საქმლის მაგიერ.

№ 62.

ნ უ შ ი ს რ ძ ე.

(მინდაღნოე მოლოჯო).

მოიღე ნახევარი გირვანქა კარგი ნუში; დაასხი
ზედ ცოტა მოცხელო წყალი, ამოიღე და დაფუცქენი
კარგად. მერმე დანაყე წამლის დასანაყში და თან
ცოტ-ცოტა ცივი წყალი ასხი, რომ დაინაყოს კარ-
გად და რძე გამოიღოს დაასხი ზედ ოთხი, ანუ ხუთი
უნცი ცივი წყალი, გასწურე და თითო სტოლის კოვზა

ასე ავადმყოფს. ეს წამალი ერთ დღეს და ღამეს იქით აღარ ვარგა.

№ 88.

თუ ნუში არ არის, მოიღე ზეთი ნუშისა, ანუ სპილენძისა ერთი უნცი; გატეხე ერთი კვერცხი და გამოიღე მარტო გული და აურიე ზეთში, ცოტა წვეთ-წვეთი წყალი მიუმატე და თან ურიე კარგად. ასე ცოტ-ცოტა უმატე სანამ ოთხი უნცი წყალი არ დაასხა და ბოლოს ჩაახსნი შუშაში და ახმარე სწეულს თითო სტოლის კოვზი თითო საათში დღისით. თუ რძის ფერი აქვს მომზადებულ წამალსკარგია და თუ ზეთი ცალკე ღვას წყალში და კვერცხის გულს არ შევრია, მაშინ ის არ ვარგა.

ოფლის სადენი ჩაე.

№ 89.

მოიღე ერთი მუჭი ცაცხვის ყვავილი, ჩაყარე ქოთანში და დაასხი ზედ ერთი ჩარეკი წყალი, აღუღე სანემ ნახევარზე არ დადგეს, შემდეგ გასწურე და დამტკბარი თაფლით ანუ შაქრით რარი სტაქანი დააღვინე სწეულს.

№ 22.

მოიღე ახალი დაკრეფილი: შავთარა, ვარდ-კაქ-
კაქის ძირი, და მეუნა ბალახი თითო მუჭა, კარგად
გარეცხე რომ მაწა არ შეყვეს; შემდეგ ხის პინაში
დანაყე უწყლოდ, გასწურე წმინდა ტილოში და დაა-
ლევინე სნეულს დღეში სამჯერ თითო ფინჯანი. თუ
ავად-მყოფი ძლიერ სუსტად იყოს ეს წვენი უნდა
გადმოადულო და ცივი უნდა დააღვინო.

ხველების წამალი.

№ 23.

მოიღე 1 მისხალი . . . სოდის ფხენილი (პარაშოკი)
ორი-სამი მისხალი დანაყილი თათლიბი.
ბალბის ძირის გაღმო-
ნადულის წყალი ოთხი უნცი.
უნდა მიეცეს სნეულს სტოლის კოვში ნახევარ საათობით.

№ 24.

პიტნა ერთი მხურვალე მცენარეთაგანია. მას ხმა-
რობენ სხვა-და-სხვანაირად. ნამეტნავად მას სვამენ
ჩაესაყით; ამისთვის ერთ პეშვ პიტნის გამხმარ ფოთ-
ლებზე უნდა დაასხა ცხელი ადუღებული წყალი და
ხუთი წამის შემდეგ გადმოასწურო სტაქანში და შა-

ქრით დამტკბარი ჩაესავეთ უნდა სეას ვისაც საქმლობ მო-
წელება არა აქვს კარგად და ვისაც მუცლის ფალა-
რათი აქვს ატეხილი.

ხორცმეტი მოსარჩენი წამალი.

№ 48.

მოიღე ერთი ნატეხი შაბი და ნაკვერცხალზე კარ-
გად დაწვით. სინოტიავე რომ გამოეღიოს სრულებით
დაფშენი ფქვილის მსგავსად და შეინახე. როდესაც
ხორცმეტი აქვს ვისმეს ცოტა უნდა მოაყაროს თეი-
თან ხორცმეტზე. როდესაც ხორცმეტი გაქრება ბო-
ლოს უნდა მოწმინდო და შეახვიო.

№ 49.

აიღე წებოიანი ცაცხვის ხისგან მომხადებული
შალამო (აფთექაში იკითხე) სამთელზე გააღწე და გა-
დააგლისე ტილოს ნაჭერზე და იხვარე ქრილობაზე
დასადებათ, მაგრამ ქრილობის პარები ერთი-ერთ-
მანეთზე უნდა იყენენ კარგად დაახლოვებულნი.

№ 50.

თუ № 49-ში მოხსენებული შალამო არ იყოს
აიღე მჟაფე პურის ცომი, გადალესე თანასწორათ ტი-

ლოს ნაჭერზე, დაადევი მოწმენდილ ქრილობაზე და შეუხვიეთ კარგად.

№ 11.

მოიღე თეთრი ნაფთი, ანუ წამალი, რომელსაც ჰქვიან სკიპიდარი და იხმარე წასასმელად როგორც თქმულ არს.

ჭიის წამალი.

№ 12.

მოიღეთ წმინდათ დანაყილი კილამურის ძირი რვა მისხალი, გაყავი თორმეტ ნაწილად და მიეცი დღეში ოთხჯერ თითო წილი წყლით.

№ 13.

მოიღეთ წმინდათ დანაყილი კატა-ბალახი რვა მისხალი, გაყავი თექვსმეტ ნაწილად და თითო წილი მიეცი დასალევად დღეში ოთხჯერ.

№ 14.

მოიღე ერთი ნაწილი ყვითელი ანუ თეთრი სან-თელი და ოთხი ნაწილი კარგი უქარილო ღორის ქონი, თუ ღორის ქონი არ იყოს მისმაგიერ მოიღე სამი ნაწილი ზეთუნის ზეთისა, ერთად პატარა ტა-

ფაში დაადნე, აურ დაურიე და ბანკაში შენახულად
ინმარე, როგორც თქმულ არს.

№ 118.

დ უ კ უ ნ ი.

დუგუნი საგანგებოდ, ძალით გაჩენილი წყლუ-
ლია. დუგუნს გააკეთებენ ხოლმე იმისთანა ადგილას
სუილამაც წამხდარი სინოტიავე უნდათ გამოიწვიონ
კაცის სხეულიდამ და ამით შეამცირონ სნეულის
მთელი ტანის ავადყოფობა. დუგუნს გააკეთებენ
ხოლმე სხვა-და-სხვა ჩვენი სხეულის ადგილზე. მაგ-
რამ როდესაც საჭიროება მოითხოვდეს დუგუნი არა-
ოდეს არ უნდა გაუკეთონ სნეულს ძარღვის და ძვლის
სიახლოვეს მაგალ- გულის კოვზთან, გვერდის ნეკ-
ნებზე, ყურების ძირთან, კიპკიბების სიახლოვეს და
ზურგზე ხირხიმლის ძვლების სიახლოვეს.

დუგუნის გაკეთება ბევრნაირად იციან. ზოგნი
ნეშტრით ცოტა ხორცს გასჭრიან იმა ადგილას სა-
დაც დუგუნის გაკეთება უნდათ და სისხლის ღენის
შეყენების შემდეგ ფილთას ჩადებენ გაჭრილ ხორცში
და შეახვევენ. მესამე დღეს მოხსნიან და გაჭრილ ია-
რაში ჩასდებენ წყალში დამბალ მუხუდოს ანუ პა-
ტარა სანთელს და შეახვევენ.

ზოგნი სანთლის ღვენით დასწვენ ხორცის კანს

და მომძვრალ კანზე დაადებენ პრტყელ სამთელს და ასე დიდხანს ადენენ წყალს.

დუგუნზე დასადებით კიდევ ხმარობენ მაღამოს, რომელიც მომზადდება ერთი გირვანქა ტყვიის მურ-დასანგისაგან და გირვანქა ნახევარის ზეითუნის ზეთისაგან. ეს მაღამო თეთრი არის და წებოიანი და დუგუნის ადგილს არ მოარჩენს, თუ ჩვენ გვინდა რომ წყალმა იდინოს დიდხანს. სოფლებში დედაკაცებმა ერთნაირი ბალახის ძირით იციან დუგუნის გაკეთება. დუგუნი ადვილად შეიძლება გააჩინოს კაცმა «მილანსკის მუშკით» და ალბესპერის ქალაღლითაც, რომელნიც აფთეკაში ისყიდებიან.

დუგუნი ძლიერ მოუხდება ვისაც ნიადაგ თავის ტკივილი აქვს, ყურების ტკივილი და ბუბუნი, აგრეთვე ვისაც თვალების და ყელის ანთება აქვს. დუგუნს გაუკეთებენ ხოლმე მათ ვისაც დიდი ხნის ჩველა აქვს, ვისაც კუჭი სტკივა, დიდი ხნის დაძველებული ნუჟრიანი და უბრალო იარების აქვს და სხ. თუ დუგუნი დიდხანს მოქმედებდა ერთბაშად არ უნდა მოარჩინონ, ამისათვის რომ ერთბაშად დუგუნის დაჭურვა კაცის ტანს ძლიერ აზარალებს.

წინასიტყვაობანი I—XIV

ნაწილი პირველი.

მოკლე სწავლა კაცის ტანის აგებულებაზე სა- ზოგადოდ ფიზიოლოგიიდან და ანატომიიდან.	1
თავი ა. თავის და ხარხიმლის ტენი და ნერვები.	7
» ბ. სუნთქვა და სასუნთქაეი იარაღები .	10
» ვ. საჭმელის და სასმელის იარაღები და მა- თი მონელების წარმოება (პროცესი)	14
» დ. სისხლის ტრიალი. სისხლის შეღვენი- ლობა. სისხლის მატრიალებელი ორ- განოები	23
» ე. თირკმელი. შარდის მოპზადება და დენა .	30
» ვ. ჩენი სხეულის კანი და ოფლის დენა .	34

ნაწილი მეორე.

საჭირო და სასარგებლო სწავლა და დარიგება
ჯან-მრთელობის დაცვაზე.

	გვ.რ.
შესავალი სიტყვა ამა ნაწილისა	41
თავი პ. რამდენიმე სიტყვა კაცზე	44
> ბ. ჰაერი	49
> ბ. რამდენიმე სიტყვა საქმელებზედ და მათ მიღებაზე	54
» დ. წყალი და სხვა-და-სხვა სასმელები, ჩაე და ყავა	63
» ე. ტანის ბანაობა. ცხელი აბანოები	74
> ვ. სამშენებელი საშუალებანი	76
» ზ. გამნასტიკური მოძრაობანი	78
» ც. ძილი	84
> თ. ტანისამოსი.	88
» ი. რამდენიმე სიტყვა ტანის აგებულები- თი თვისებებზე (ტემპერამენტ)	90
> ია. საქმობა, მუშაობით მოძრაობა, გო- ნებით მუშაობა, მიწის მუშაობა და გივიერური დარიგება	94

ნაწილი მესამე.

სწავლებათა აღწერა და მათი ექიმობა.

შესავალი სიტყვა ამ მესამე ნაწ.	101
--	-----

საზოგადო დარიგება წინეთ ავად გან-
ლომისა, სნეულების გაკრძელებისა და
შემდეგ მორჩენისა 105

განყოფილება პირველი.

გადამდები, სასადნი სნეულებანი, რომელთაც
მოიხდის კაცი სამუდამოდ.

თავი პ. წითელა და მისი ექიმობა 111

» ზ. ყელ-ჭირვება, ყელის ტკივილი (სკარ-
ლატინა) და მისი ექიმობა 119

» ზ. ყვაილი, ავადყოფის მოვლა და მისი
წამლობა 122

» დ. ძროხის ყვაილი და დარიგება მის
აკრაზე 128

» მ. წყლის ყვაილი, ქუნთრუშა 131

» მ. მახრჩობელი, ყბვანა ხეელა, ხეელა-
ბატონები და მისი წამლობა 131

განყოფილება მეორე.

გადამდები სნეულებანი, რომელთაც ერთჯერ
ავად-განდომით ვერ მოიხდის კაცი.

თავი ზ. ხურვება და მისი ექიმობა 135

» ც. სისხლის ყვანა, მუცელა, მუცელ-კე-
თილი, მუცელა ბატონები და მისი
ექიმობა 147

თავი მ. ხოლერა, საჭირო და სასარგებლო
დარიგება ხოლერის გაჩენის დროს . 151

განყოფილება შესამე.

სხვა-და-სხვა შინაგანი სნეულებანი, რომელნიც
სახადათ არ ითვლებიან.

თავი ი. ცივება და მისი ექიმობა . 168

» ია. სკორბუტოზი, სურავანდი და მისი წამ-
ლობა . 188

» ჩბ. ყელის ტკივილი და მისი წამლობა . 180

» ივ. გაცივებისაგან გაჩენილი ცივება და
ხველება და მისი ექიმობა . 186

» იღ. მკერდის მკვეალი ფილტვების ანთები-
საგან წარმოდგენილი, ფერდა და მისი
წამლობა . 189

» იშ. პირიღამ საქმობა და მისი წამლობა . 193

» იშ. პირიღამ და ტანიღამ საქმობა და მისი
წამლობა . 194

» იზ. მსუბუქი ყვანა, ლურღურა და მისი
წამლობა . 196

» იც. ბნედა, ავი ჭირა, ავი ზნე და მისი
წამლობა . 197

» იძ. ჭიით სნეულება და მისი წამლობა . 203

» კ. შაკიკით და საზოგადოდ თავის ტკი-
ვილის წამლობა . 209

» კა. თვალის ტკივილი და მისი წამლობა . 210

განყოფილება მეოთხე.

- თავი აბ. ცოფით, ანუ ბრაზით კაცის აუად-
გახდომა, გაცოფიანება და მისი წამ-
ლობა 212
- » აბ. გველის ნაკბენი და მისი წამლობა 216
- თავი კდ. ბუზთაგან ნაკბენი და მისი წამლობა. 218

განყოფილება მეხუთე

გარეგანი სნეულებანი.

- » კმ. ღერი, მუნი და მისი წამლობა 219
- » კვ. რამოდენიმე სიტყვა საზოგადოდ მუ-
წყუკებზე და მათ წამლობაზე 223
- » კზ. უბრალო მუწუკი და მისი წამლობა 227
- » კწ. სიმსიენე, ბმო, კოპი, კუნძი და მათი
წამლობა 228
- » თ. წყლული, დამპალი იარა და მისი
წამლობა 230
- » ლ. ნუქრიანი იარა, წყლული (ფრსტული)
და მისი წამლობა 232
- » ლა. მკამელი, ძელის სნეულები და მისი
ექიმობა 234
- » ლბ. ნალრძობები, საზოგადო დარიგება
ნალრძობის გასწორებაზე და ჩაგდებაზე 237
- » ლვ. ძელების ვადატება და საზოგადო და-
რიგება მათ ექიმობაზე 240

- თავი ლდ. ახალი იარა ჭრილობისაგან, კაცის
ხორცის ჭრილობა და მისი ექიმობა 243.
- » ლქ. ლუჯკო, ფრჩხილის ავადმყოფობა (სა-
წერელა) და მისი ექიმობა . 245
- » ლვ. დამწვრის წამლობა . 246
- » ლზ. ნაცემის, ანუ დაქეცილის წამლობა . 248
- » ლტ. სისხლის დენა ცხვირიდან და მისი
წამლობა . 250
- » ლთ. გაცივებით ხმის წასვლა და მისი წამლობა 251

განყოფილება მეექვსე.

საჭირო და სასარგებლო დარიგებანი თუ რო-
გორ უნდა უშველოთ ნახშირის სუნისაგან და
წყლისაგან დამრჩვალთა, გაყინულთა, თოკით
დამრჩვალთა, მიმკვდარებულთა და თავბრუ
დასხმულთა.

- თავი მ. ნახშირირის სუნისაგან თავის ტკივილი
და მისი წამლობა . 252
- » მპ. რო საშუალება უნდა ვიხმაროთ წყალში
დამხშთვალთა მოსაბრუნებლად? . 254
- » მზ. გაყინვისაგან სხეულის დაძვრა და მისი
წამლობა . 257

		330 ^{რ.}
» მზ.	როგორ უნდა გადაეარჩინოთ სიკვდილს თოკით დამხრეალი?	260
» მდ.	როგორ უნდა გაარჩიონ მიმკვდარე-ბული ნამდვილ მკვდრისაგან?	261
» მშ.	თავ-ბრუს დასხმა და მისი წამლობა .	263
» მპ.	ათაშანგი (სიფილოსი) და დარიგება თუ როგორ უნდა მოიქცნენ, ვისაც ეს სენი დაემართება	264
» მზ.	რამდენიმე სიტყვი საწამლაეებზე, მოწამლული კაცის ნიშნებზე და მის ექიმობაზე	268

დ ა მ ა ტ ე ბ ა .

დარიგება მხედველობის დაცვასა და თვალების მოვლაზე.

თვალების მუშაობაზე	273
ღღას და ხელოვნურ სინათლეზე	277
წერა-კითხვის დროს ჯდომასა და თავის დაჭერაზე .	284
ტკივანი თვალების მოვლაზე	288
თვალების ზოგიერთ ავადმყოფობაზე	295
თვალების ზოგიერთ უფრო მძიმე ავადმყოფობაზე .	302
ბეცობა და მისი გაჩენის მიზეზი	310

სასარგებლო დარიგება ორსულ და მშობიარე დედაკაცთათვის ო ახალ დაბადებულ ბავშვთა მოვლაზე	315
შეიძლება თუ არა ნამდილათ შევიტყოთ ორსულობა პირველ თვეში	316
სასმელ-საჭმელი ორსულთა	320
ტანისამოსი	321
მოძრაობა და მოსვენება	322
სუფთაობა	323
ლოგინის მომზადება მშობიარეთათვის	324
მშობიარობა	326
რას უფრო უნდა მიექცეს ყურადღება მშობიარობის დროს	331
საჭირო დარიგებანი ლოგინობის დროს	342
მშობიარეს სასმელ-საჭმელი	344
დაკვირება რიგიანად შარბზე გასელასა და ყვანაზე	346
გაციების წინააღმდეგ სიფრთხილე	348
სხეულის და სულის სიმშვიდეზე ზრუნვა	351
ზრუნვა საშვილოსნოს თავის დონეზე მოსვლი- სათვის	354
მელოგინის ტანისამოსი	356
ყმაწვილის მოვლა	357
ახალ დაბადებულის ბანაობა	358
ბავშვების ტანსაცმელი	361
ბავშვების ტარილ-ყვირილი	364

	330 ^{რ.}
ყმაწვილის ძუძუს წოვებაზე	367
მზრუნველობა ძუძუებზედ	370
ძუძუების სწეულება	373
საჭირო დარიგება ძუძუ-მაწოვებელ ქალსათვის	377
როგორ უნდა მოიქცეს დედა, რომელიც არ აწოვებს თავის შვილს ძუძუს	380
როგორ უნდა ვასაზრდოვოთ ბავშვი, როდესაც მას ძუძუ-მაწოვებელი არაეინა ჰყავს.	382
დარიგება ყმაწვილს ძუძუს გაშვებინებაზე	384
ბავშვის ავადმყოფობანი და დარიგება მათ წინააღმდეგ	388

ნაწილი მეოთხე.

შინაური აფთეკა	397
საექიმო, სამკურნალო ნაწილის წონა	399
წამლეების აღწერა, მათი მომზადება, თვისება და ხმარება	401
№ 1. ქაფური	»
№ 2. ქაფურის ეოლკა	»
№ 3. ქაფურის სპირტი	402
თავ-ბრუს-სხმის და გუდ-შემოურის მოსარჩენი წამლები	
№ 4. გოგირდის ეთერი, (ეფირი)	403
» 5. გოფმანის კაპლი	404
» 6. კაპლები და მათი მომზადება	405

		გვერ.
№ 8.	ნიშადურის სპირტი	406
»	ფ. კრილობის მოსარჩენი წამლები	407
»	თ. მელის კუდის, მარცმანუკის სპირტი	»
»	ი. ყოველგვარი კრილობის მოსარჩენი მალამო და მისი მომზადება	408
»	ია. ძმარი, ძმარ-მეყევე	409
»	იბ. ჭიანჭველების სპირტი და მისი მომზა- დება	410
»	იბ. კბილის ტკივილის წამალი. კრეო- ზოტი, ქეზათის ზეთი	»
»	იღ. შ ა ბ ი	411
»	იმ. თეთრი შაბიამანი, ჟანგარო	412
»	ინ. წმინდა გვარჯილა	»
»	იზ. ფისი (გუმიარაბიკუმ)	413
	ჭანიდამ სასაქმებელი წამლები.	
№ იწ.	რეენდი	»
»	ით. სასაქმებელი ზეთი	414
»	იქ. სინამაქის ფოთოლი	415
№ ია.	გლაუბეროვის მარილი	»
	პირიდამ სასაქმებელი წამლები.	
№ იბ.	ოქროს ძირა	416
	სიცხის და გულის ამოწვის წამლები.	
№ ივ.	სოდის პარაშოკი	417
»	ქდ. ლენის მარილი	419
»	ქმ. ლორესანის თესლი	»

№ კვ, კზ შარდის სადენი ჩაე	420
» კს. ხინა, ციების წამალი	421
» კთ. აბზინდა	422
» ლ. მაგნეზია	423
» ლა. გვირილის ყვავილი	423
» ლბ. დიდ-გულას ყვავილი	425
» ლგ, ლდ მუწუკის დასამწიფებელი სხვა-და-სხვა საშუალებანი	426—427
» ლე. იონჯის მალაშო	»
» ლვ. დასარბილებ. პირში საულები წამალი	428
» ლზ. წამხდაჩი და დამხალი ღრძილების მოსარჩენი საშუალება	»
» ლს. სურაევანდიანებთათვის პირში საულები წამალი	429
» ლთ, მ, მა, მბ, მგ. კბილების სხვა-და-სხვა საწმენდი და დასაძაგრებელი საშუალებანი	430

ა ბ ა ნ ო ე ბ ი.

№ მდ, მე. სხვა-და-სხვა შედგენილობის აბანოები	432
№ მვ, მზ, მს, მთ, ნ. სხვა-და სხვა სნეულების დროს სახმარებელი	433—434
№ ნა. თბრალთა ორთქლის აბანო	»

- № ნბ. სოცელი შემოსადები, ტლე 435
- » ნბ. თბილი შემოსადები წამლები 437
- » ნდ. შპანსკისბუზების წამალი და მათი ხმარება 439
- » ნე. მლოგვი და მისი ხმარება 442
- » ნვ. დარ იგება სისხლის გამოშვებზე და შემ-
თხვევა, თუ როდის უნდა გამოუშვან
სისხლი 444
- » ნზ. ოყნა და მის ხმარებაზე დარიგება 448
- » ნს. მყივანა ხველების წამალი და მისი მომ-
ზადება 449
- » ნთ. ქერის ანუ ბრინჯის წყალი 450
- » ლ. ბულიონი, წვენი და მისი მომზადება. »
- » ლა. ნუშის რძე და მისი მომზადების დარიგება »
- » ლბ. ნუშის რძის მომზადება კვერცხის
გულისაგან 451
- » ლგ. ცაცხვის უვაილის ჩაე, საოფლე »
- » ლდ. სკორბუთოს სურავანდის წამალი 452
- » ლე. ხველების წამალი »
- » ლვ. პიტნის ჩაე »
- » ლზ. ხორც-მეტის მოსარჩენი წამალი 453
- » ლწ. კრილობის შესახვევი მალამო »
- » ლთ მჟავე პურის ცომის დასადები »

	გვრ.
№ მ. თეთრი ნეთის წამლობა	454
» მ.ა. ჭიის წამალი	»
» მ.ბ. ჭიის წამალი მეორე ნაირი	»
» მ.ბ. შპანსკის დადებისაგან აღებული კანის მოსაშველებელი მალამო	»
» მ.დ. ღუგუნი და მის გახსნაზე დარიგება	455

უმთავრესი შეცდომების გასწორება.

გვერ.	სტრ.	დაბეჭდილია:	უნდა იყოს:
2	9	მაჯების	მენჯების
3	2	არ დაიწყოს წასმა	არ მოხედეს
4	4	მომდომებით	ნებით
5	5	ტკივილისაგან	სნეულებისაგან
6	22	თუ ამისთანა	—
7	3	არის	არის თავის
—	11	მატარებელი	მატრიალებელი
—	12	თირკმელი	თირკმელები
15	25	ამისი	ამისი
20	18	ზომიერ კამაში	კამის ზომიერობაში
26	14	სიერ	ბეერ
—	22	შემდეს	შემდეგ
30	13	ლაზივით	ჰაერის მსგავსად
31	6	აფსვიანი	აფსკიანი
—	24	აფსვიანი	აფსკიანი
—	27	ალისულის	ლულის
37	22	სნეულებარაც	სნეულებასაც
53	16	კისლეოალი	კისლეროლი
62	10	გატეხილი	გატენილი
63	2	სასმელი	სასმელები

გვერ.	სტრ.	დაბეჭდილია:	უნდა იყოს:
69	21	მაენებელია,	მაენებელია.
—	23	ღვთისაგა,	ღვთისაგან
71	23	იკიბტიდამ	ეკიბტიდამ
14	14	საფხულობით	ზაფხულობით
78	15	ხალხიც	ხალხიც,
79	23	და	
82	22	კედება	სნეულდება
83	8	ჩენი ტანისთვის	
—	16	შარით	გორგალით
87	7	სხეასაგან	სხვა მიზნთაგან
88	20	ათაობს	ათობს
93	16	გაძლიერება	გაძლიერებულთა
—	19	ხორცეულებრივი	ტანის
—	20	ფიქრი	ფიქრით
96	19	გიკვირსთ.	გიკვირს
—	24	გადომას	გახდომის
103	22	კაცის თესლის აღწე- რაზე, ჩუკუნობაზედ	კაცის თესლის დაღ- ვრაზედ, ჩუკუნობაზედ
—	24	შესახებ	დროს
104	8	თქმულს	აღნიშნულს
111	10	ბაღისების	თმის
113	7	ნერწყვის	ნერწყვი
116	2	ფიხმაროთ,	ფიხმაროთ, რომ
117	3	ძლიერ	უფრო
119	16	ცუდად	სასტიკად
120	13	გაწითლებულნი,	გაწითლებულნი არიან,

გვერ.	სტრ.	დაბეჭდილია:	უნდა ყოს:
120	18	რაც ზემოთ ვსთქვით, ნიშნები მოიმატებენ ზმეტესად...	ზემო აღნიშნული ნიშნები და გვემანი მოიმატებენ.
122	10	მის	სნეულის
127	16	ურიგთ	ურიგო
—	21	გაუკეთონ	გაუკვენონ
—	23	ექიმს	
128	1	ავადმეორს	ავადმეოფს
129	8	ხდება	ხდება
133	6	წასკლებათ	წასკლებათ
134	9	მიზეზით:	მიზეზით.
137	7	აქს	აქეს
138	17	გამხმარია	გაფიცხებუღია
—	24	სნეულს	
—	—	ტანის	ტანში
142	8	ძოვლენ კარგ მყოფობაში	გამობრუნდებიან
143	14	არის გავრცელებული	ვრცელდება
148	22	გადადებისაგან	გადაძდებობისაგან
153	16	იარას	იაროს
154	20	N ^o ნი	№ ნთ
155	4	ჩვენ ში	იწერეთში
167	22	წვეთს	წვეთს
177	4	მოუხზონიათ	მოუთხოვნიათ

61
206

ფასი 1 მან. 20 ლ.